الفجر

يومية - سياسية - مستقلة
www.alfajrnews.ae

الأربعاء 17 أغسطس 2022 م - 19 محرم 1444 العدد 13622
Wednesday 17 August 2022 - Issue No 13622

28 صفحة- الثمن درهمان

أسسها عام 1975 عبيد حميد المزروعي

مناورات أوروبية -إندونيسية في بحر العرب لمكافحة القرصنة

•• بروكسل-أ ف ب:

أجرى الاتحاد الأوروبي وإندونيسيا الأحد والاثنين أول مناورة بحرية مشتركة لهما في بحر العرب، استناداً إلى عملية محتملة لمكافحة القرصنة، وفق ما جاء في بيان مشترك. وشاركت في المناورات سفينة كورفيت تابعة للبحرية الإندونيسية وفرقاطة للقوة البحرية التابعة للاتحاد الأوروبي «يونافور» مرتبطة بعملية أتلانتا وهي «عملية الاتحاد الأوروبي العسكرية لردع ومنع وقمع أعمال القرصنة والسطو المسلّح قبالة ساحل الصومال». وأوضحت بروكسل وجاكارتا في بيانهما أن «المناورات المبنية على سيناريو عملية لمكافحة القرصنة، تضّمنت هبوط مروحيات على جسر وتحرّكات تكتيكية معقّدة في البحر وعمليات تفتيش سفن مشتبه بها والتزوّد بالوقود في البحر».

وأُجريت المناورات بعد بضعة أيام من تدريب عسكري مشترك على إطلاق رصاص حيّ شارك فيه آلاف الجنود الإندونيسيين والأمريكيين وعسكريون آخرون من دول حلفية، على خلفية تصاعد التوترات بشأن تايوان، الجزيرة التي تطالب بكين بالسيادة عليها.

مواقيت الصلاة
الفجر..... 04:37
الظهر..... 12:29
العصر..... 03:55
المغرب..... 06:58
العشاء..... 08:15

ص 05 أخبار الإمارات
شرطة أبوظبي تعزز وعي الأسرة بسلامة الأطفال في المركبات

ص 11 عربي ودولي
نيويورك بوست: جو بايدن منفصم عن الواقع

ص 19 الفجر الرياضي
كلوب: نونييس خذل زملاءه وسيتعلم من خطئه

انفجارات تهز القرم.. وأوكرانيا تلوح بالمسؤولية

بوتين: واشنطن تدخلت في شؤوننا وتسعى للهيمنة على العالم

•• عواصم-وكالات:

قال الرئيس الروسي فلاديمير بوتين أمس الثلاثاء إن واشنطن تدخلت في شؤون بلاده الداخلية وتسعى لفرض هيمنتها على العالم.

وأشار، خلال «المنتدى العسكري التقني» في موسكو، أن واشنطن تثير الأزمات كما تفعل حاليا في تايوان، مشدداً على أن الغرب يحاول نشر الفقر وتصدير الأزمات للدول الأخرى.

الرئيس الروسي نوه إلى أن مفاهيم العولمة وأحادية القطب باءت بالفشل، والنظام العالمي أحادي القطب أصبح في طي النسيان، مشدداً على أن «عالم متعدد الأقطاب يفتح المجال للتصدي لكل التحديات والنزاعات والإرهاب».

وأضاف بوتين أن روسيا والصين لن تسمحان بانتهاك سيادتهما وتكافحان الهيمنة الغربية. كما قال إن الغرب يسعى إلى إقامة حلف مشابه للناتو في منطقة المحيط الهادي.

من جهته، قال وزير الدفاع الروسي سيرغي شويغو إن العالم يمر بلحظات أسوأ من فترة الحرب الباردة. وأشار إلى أن حلف الناتو توسع إلى حدود روسيا قبل العملية العسكرية في أوكرانيا، مضيفاً أن الغرب يزود أوكرانيا بالأسلحة وخصص أموالا ضخمة لإطالة الحرب.

وشدد شويغو على أن العملية العسكرية الروسية في أوكرانيا ستحقق أهدافها، مضيفاً بالقول: قواتنا تدمر راجمات الصواريخ الغربية في أوكرانيا.

وزير الدفاع الروسي أشار إلى أن أوكرانيا تستخدم الأسلحة الغربية تحت إشراف كامل من خبراء عسكريين غربيين، مضيفا: حلف الناتو بات أكثر عدوانية وكان يهدف لزيادة قواته على حدود روسيا.

ونوه المسؤول العسكري الروسي بأن بلاده لن تستخدم أسلحة نووية أو دمار شامل في أوكرانيا، مشدداً على أن روسيا تواجه قوات غربية مشتركة في أوكرانيا.

وقال شويغو إن العمليات العسكرية الأوكرانية تتم بإشراف أميركي وبريطاني.

دخان يتصاعد بعد انفجار في قرية ميسكوي في منطقة دزهانكوي، القرم. (رويترز)

ميدانياً، وقعت انفجارات أمس الثلاثاء في مستودع ذخيرة بشبه جزيرة القرم، التي ضمتها روسيا، أدت إلى عرقلة خطوط السكك الحديدية، في أحدث واقعة من نوعها في المنطقة التي تستخدمها موسكو كنقطة انطلاق في حربها بأوكرانيا.

وأكد كبير ممثلي موسكو في المنطقة سيرجي أكسيونوف إصابة شخصين وتوقف حركة السكك الحديدية وإجلاء نحو ألفي شخص من قرية قريبة من المستودع العسكري لكنه تجنب الحديث عن سبب الانفجارات.

وألمحت أوكرانيا إلى ضلوعها في الانفجارات، وهو إن صح يُظهر قدرتها على الضرب على مدى أعمق داخل الأراضي الروسية مما قد يغير من مسار الحرب المستمرة منذ ستة أشهر.

وفي موسكو، قالت وزارة الدفاع الروسية امس الثلاثاء إن الانفجارات نجمت عن «أعمال تخريب».

وشبه جزيرة القرم الواقعة على البحر الأسود، التي استولت عليها روسيا وضمتها من أوكرانيا عام 2014 في خطوة لم تعترف بها معظم الدول، هي قاعدة الأسطول الروسي في البحر الأسود وتشتهر بأنها منتجع لقضاء العطلات في الصيف.

وتسببت انفجارات وقعت الأسبوع الماضي في قاعدة جوية عسكرية في مدينة نوفوفيدوريفكا على الساحل الغربي لشبه جزيرة القرم في حدوث أضرار جسيمة ودمرت عدة طائرات حربية روسية. ووصفت موسكو ذلك بأنه حادث على الرغم من أن الانفجارات المتزامنة في عدة أجزاء من القاعدة تركت حفرا يمكن رؤيتها من الفضاء.

وأظهرت لقطات بثها التلفزيون الرسمي الروسي اشتعال النيران في محطة كهرباء فرعية بالقرب من بلدة جانكوي في حادث أمس الثلاثاء، كما بث التلفزيون لقطات انفجارات كبيرة قالت السلطات إنها نتيجة تفجير الذخيرة.

خالد بن محمد بن زايد يشهد مستجدات نقل جميع الخدمات الحكومية إلى منصة «تم»

•• أبوظبي-وام:

شهد سمو الشيخ خالد بن محمد بن زايد آل نهيان، عضو المجلس التنفيذي لإمارة أبوظبي، رئيس المكتب التنفيذي لإمارة أبوظبي، مستجدات نقل جميع خدمات الجهات الحكومية في إمارة أبوظبي إلى منصة خدمات أبوظبي الحكومية الموحدة «تم».

جاء ذلك خلال زيارة قام بها سموّه إلى «مصنع تم» في أبوظبي، حيث اطّلع على الإنجازات في خطط تحسين الخدمات الحكومية التي أصبحت متاحة بنسبة 100% عبر قنوات «تم» الموحدة، ليتمكن المتعاملون من الاستفادة من أكثر من 700 خدمة رقمية متكاملة من أي مكان عبر منظومة «تم» باعتبارها القناة الرئيسية والموحدة للمتعاملين لإتمام جميع الخدمات الحكومية في إمارة أبوظبي.

وخلال الزيارة، وجّه سموّه الجهات الحكومية بضرورة استدامة تطوير الخدمات وتحسينها على منظومة «تم» الموحدة بشكل مستمر لضمان تحقيق الريادة والتميز في الخدمات. (التفاصيل ص2)

«التغير المناخي»: الإمارات تواصل تعزيز أمنها الغذائي.. و41 ألف طن معدل الاستيراد اليومي

•• أبوظبي-وام:

تواصل دولة الإمارات تدعيم منظومة أمنها الغذائي عبر سلسلة متكاملة من الإجراءات تتمثل في رفع مستوى التعاون مع الدول والأسواق على مستوى العالم، وتنويع مصادر الاستيراد، وتعزيز عمليات الاستثمار الزراعي المحلي والأجنبي «الخارجي»، إضافة إلى الاستكشاف الدائم للأسواق التي يمكن الاستيراد منها بما يضمن تطبيق أعلى المعايير العالمية لأمن وسلامة الغذاء. (التفاصيل ص15)

استقالة وزير المالية العراقي

الصدر يعلن تأجيل تظاهرة السبت إلى إشعار آخر

•• بغداد-وكالات

قبل رئيس الوزراء العراقي، مصطفى الكاظمي أمس الثلاثاء استقالة وزير المالية، علي علاوي، الذي لا تزال أسباب استقالته غير معروفة. وذكرت وكالة الأنباء العراقية، في وقت سابق الثلاثاء، أن وزير المالية، علي علاوي قدم استقالته، خلال جلسة لمجلس الوزراء العراقي.

إلى ذلك، أعلن زعيم التيار الصدري مقتدى الصدر أمس الثلاثاء تأجيل تظاهرات السبت المقبل، فيما أشار إلى أنه سيتم الإبقاء على الاعتصام «حتى تحقيق المطالب».

وقال الصدر في تغريدة إن «الشعب سيبقى على اعتصامه حتى تحقيق مطالبه»، مضيفاً: نعلن تأجيل موعد تظاهرة يوم السبت إلى إشعار آخر.

وفي وقت سابق كان قيادي مقرب من مقتدى الصدر قد قال إن دعوة الإطار التنسيقي المقرب من إيران لتظاهرات كبيرة لا تخيف التيار الصدري.

ووصف صالح محمد العراقي، الإطار التنسيقي بأنه «ثالوث يلعب بالنار» و"يؤجج لحرب أهلية في العراق»، متهماً إياه «باستخدام العنف ضد الأجهزة الأمنية».

وأكد، في تغريدات على «تويتر»، أن التيار الصدري يتظاهر «للإصلاح» بينما الإطار التنسيقي «يتظاهر ضد الإصلاح»، مضيفاً: الإطار يتظاهر ضد الرئاسات الثلاث، فأي شرعية يدافعون عنها؟.

وشدد العراقي على أن «مجلس القضاء الأعلى خط أحمر وإن اختلفنا على بعض قراراته».

ودعا التيار الصدري مناصريه لاستمرار التظاهرات، مشدداً على ضرورة «التمسك بالسلمية» وعدم الاحتكاك مع متظاهري الإطار التنسيقي.

وكانت اللجنة المنظمة لتظاهرات الإطار التنسيقي قد دعت أمس، أنصاره للاستعداد «العالي والجاهزية التامة» للانطلاق بتظاهرات جماهيرية «كبرى».

وقالت اللجنة في بيان، إن زمان ومكان التظاهرات المزمعة سيتم تحديدهما قريباً، مشيرةً إلى أن التظاهرات «تحفظ للعراقيين دولتهم وتحقيق مطالبهم بالإسراع في تشكيل حكومة خدمة وطنية كاملة الصلاحيات».

هذا ويواصل كل من التيار الصدري والإطار التنسيقي الضغط في الشارع مع تأزّم الوضع بينهما، حيث يقيم مناصرو الصدر منذ 30 يوليو اعتصاماً في باحات البرلمان العراقي، بينما باشر مناصرو الإطار التنسيقي اعتصاماً مضاداً على أسوار المنطقة الخضراء منذ أيام.

ولا يزال العراق منذ الانتخابات البرلمانية المبكرة في تشرين الأول-أكتوبر 2021، في شلل سياسي تام مع عجز عن انتخاب رئيس جديد للجمهورية وتشكيل حكومة جديدة.

ومنذ تموز-يوليو، يتواجه الطرفان في تصعيد جديد لخلافات سياسية حادة من دون أن يؤدي الوضع المتأزم إلى أعمال عنف، وسط مطالبة التيار الصدري بحل البرلمان وإجراء انتخابات تشريعية مبكرة، مقابل مطالبة الإطار التنسيقي بتشكيل حكومة وعودة انعقاد البرلمان.

ويضم الإطار التنسيقي خصوصاً الكتلة البرلمانية الممثلة لفصائل الحشد الشعبي الموالية لإيران وكتلة رئيس الوزراء الأسبق نوري المالكي، الخصم التاريخي للصدر.

من سلام بعيد الاحتمال إلى حرب مع بكين

تايوان: السيناريوهات المرجّحة في واقع متفجّر!

•• الفجر -خيرة الشيباني

بعد عدة أيام من التوتر الشديد بين تايوان وبكين، يبدو أن شبح الحرب يلوح في الأفق أكثر من أي وقت مضى... عرض لأربعة تطورات محتملة في الوضع.

"مدينة تايبيه الجديدة ضربتها صواريخ موجهة من الجيش الشيوعي"، "انفجرت سفن ولحقت أضرار بالمنشآت والبواخر في ميناء تايبيه"... هذه التنبيهات، التي تم بثها على شريط اخبار قناة سي تي اس التلفزيونية في 22 أبريل، تسببت في حالة من الهلع والذعر ... لبضع دقائق. سرعان ما اعتذرت وسيلة الاعلام لكونها أخطأت في تمرير هذه الرسائل الوقائية من الحرب، والجاهزة للبث في صورة ما اندلع الحريق حقا. وهذا يعني الى اي مدى يلقي الخوف من غزو صيني بظلاله على هذه الجزيرة التي يبلغ عدد سكانها 23 مليون نسمة، والتي تعتبرها بكين إحدى مقاطعاتها.

هل وراء كل حريق امرأة...؟

بلغ القلق بشأن نزاع مسلح ذروته في الأيام الأخيرة، اي منذ زيارة نانسي بيلوسي، الرئيسة الديمقراطية لمجلس النواب في الولايات المتحدة، والشخصية الثالثة في الدولة، إلى تايبيه، في الرابع من أغسطس. لقد رد الجيش الصيني على الفور، وأجرى سلسلة غير مسبوقة من التدريبات الجوية والبحرية العسكرية لعدة أيام حول الجزيرة. (التفاصيل ص10)

أمريكا تجري اختبارا لصاروخ باليستي عابر للقارات

•• واشنطن-وكالات:

على وقع ما يشهده العالم من توترات خلفها سباق التسلح، تستعرض الدول العظمى بإمكانياتها العسكرية المتقدمة، وقدرتها على إجراء المناورات، في محاولة من الجميع لكسب نقاط إيجابية على الأرض. وفي سياق تلك الاستعراضات، ذكر الجيش الأمريكي أمس أنه أجرى اختبارا لصاروخ «مينيتمان3» الباليستي العابر للقارات، والذي تأجل إطلاقه لتجنب تصعيد التوتر مع الصين خلال استعراضها للقوة قرب تايوان هذا الشهر.

وقال الجيش في بيان: إن الاختبار يظهر «جاهزية القوى النووية الأمريكية ويوفر الثقة في مدى فتك وفعالية الردع النووي للولايات المتحدة».

وفي وقت تتصاعد معه التوترات التي خلفتها أزمة تايون، قالت وزارة الدفاع الأميركية، إن الولايات المتحدة وكوريا الجنوبية واليابان شاركت في تدريب على التحذير من الصواريخ، والبحث عن الصواريخ الباليستية، وتعقبها قبالة ساحل هاواي الأسبوع الماضي.

الصاروخ «مينيتمان3» الباليستي العابر للقارات (رويترز)

قصف متبادل بين القوات التركية والأكراد في كوباني

•• بيروت-رويترز:

تبادلت القوات التركية والمقاتلون الأكراد المدعومون من الولايات المتحدة أمس القصف العنيف في بلدة كوباني الحدودية في شمال سوريا، مما أدى إلى مقتل مدني مع تصاعد الصراع بين الأطراف المتحاربة. وأصاب القصف المدفعي البلدة ومحيطها، وبدأ ليلا وتصاعد على مدار اليوم، بحسب سكان والإدارة المحلية شبه المستقلة التي تدير المدينة.

وقالت الإدارة في بيان على الإنترنت إن طفلا واحدا على الأقل لقي حتفه جراء القصف وأصيب آخرون.

وترى أنقرة أن النظام شبه المستقل- الذي تقوده الفصائل الكردية ويسيطر على مساحات شاسعة من شمال سوريا وشرقها- يمثل تهديدا للأمن القومي على حدودها.

وتعهد الرئيس التركي بتوغل جديد لإنشاء منطقة آمنة على امتداد 30 كيلومترا في شمال سوريا، لتشمل كوباني وغيرها من البلدات التي تسيطر عليها قوات سوريا الديمقراطية المدعومة من الولايات المتحدة.

وتشهد كوباني هدوءا نسبيا منذ أن طرد المقاتلون الأكراد المدعومون من الولايات المتحدة مقاتلي تنظيم داعش الإرهابي.

وزارة العدل تقر بصحة مزاعم ترامب.. وتعرض عليه إعادة جوازاته

•• واشنطن-وكالات:

في إقرار على صحة اتهامات وجهها الرئيس السابق دونالد ترامب، عرض مسؤولون في وزارة العدل الأميركية إعادة جوازات سفره الثلاثة المصادرة من منزله جراء الاقتحام الذي نفذه مكتب التحقيقات الفيدرالي «إف بي آي» FBI، وفقًا لرسالة بريد إلكتروني يوم الاثنين كشفها المتحدث باسم ترمب.

وفي المراسلات، أكد جاي برات، رئيس قسم مكافحة التجسس ومراقبة الصادرات في وزارة العدل، اتهامات ترامب العلنية بأن السلطات استولت على ثلاثة جوازات سفر من منتجع مارالاغو الخاص به خلال مداهمة الأسبوع الماضي، وعرضت إعادتها، بحسب ما أفادت «واشنطن إكزامينر» Washington Examiner.

وجاء اعتراف وزارة العدل ردا على تغريدة من نورا أودونيل، مذيعة أخبار المساء لقناة «سي بي إس» CBS، التي زعمت أن مصدرا في وزارة العدل أبلغها أن الوزارة ليس بحوزتها جوازات السفر.

وفي وقت سابق يوم الاثنين، توجه ترامب إلى منصته «تروث سوشيال» Truth Social لمهاجمة وزارة العدل بسبب فقدان جوازات سفره، وأن الوزارة «سرقتها» منه.

وقال ترامب: «واو! في الاقتحام الذي قام به مكتب التحقيقات الفيدرالي لمارالاغو، سرقوا جوازات سفري الثلاثة، أحدها منتهي الصلاحية»، مضيفا «هذا اعتداء على خصم سياسي بمستوى لم يسبق له مثيل في بلادنا. إنه العالم الثالث!».

ويوم الاثنين الماضي، اقتحم عملاء مكتب التحقيقات الفيدرالي منزل الرئيس الأميركي السابق، في سابقة هي الأولى من نوعها، وصادروا ما يقرب من 20 صندوقا من المواد.

المرشح الخاسر: نتائج الانتخابات الرئاسية في كينيا «باطلة»

•• نيروبي-رويترز:

رفض زعيم المعارضة الكينية رايلا أودينجا نتيجة الانتخابات الرئاسية التي أعلنت خسارته فيها ووصفها بأنها «باطلة»، وقال أمس إن الديمقراطية الكينية تواجه أزمة قانونية طويلة.

وأجريت الانتخابات في التاسع من أغسطس. وجاءت أولى تصريحاته بشأن النتيجة بعد دقائق من إعلان أربعة من سبعة مفوضين في لجنة الانتخابات أنهم ملتزمون بالتنصل من نتيجة الانتخابات الرئاسية.

هل تفوز الصين بالقاعدة البحرية في سيهانوكفيل؟

الهدف سياسي والأداة اقتصادية:

كمبوديا: ...وتواصل الصين بسط نفوذها!

•• الفجر -خيرة الشيباني

بسبب الاستثمارات الصينية الضخمة، فإن موقع أنغكور وات الأثري ستغمره السياحة الجماعية. وفي أماكن أخرى من البلاد، تعمل بكين على زيادة نفوذها في كل مكان.

الغدا والرواح مستمر... على بعد 50 كيلومترًا شرق سييم ريب، مهد معابد أنغكور، تنقل مئات الشاحنات كميات هائلة من الخرسانة. هنا، تقوم الصين ببناء مطار دولي جديد في وقت قياسي، والذي سيكون في خدمة الموقع السياحي قريبًا. «بدأت الأعمال عام 2020، ومنذئذ، من الفجر حتى الغسق، وفي جميع الأحوال الجوية، لم يتوقفوا أبدًا»، يقول ثان، وهو مزارع تطل مزارعه على مهبط الطائرات المعبّد حديثًا.

في العام المقبل، ستهبط جحافل السياح على هذا المدرج قبل الاندفاع إلى روائع أنغكور فات. المشروع، الذي تموله مجموعة يونان الاستثمارية الصينية الحكومية، غير متناسب: 880 مليون دولار لتحويل 1700 هكتار من حقول الأرز «ما يعادل مطار أورلي». (التفاصيل ص12)

ستيفاني ويليامز: لا بد من تنازلات تاريخية في ليبيا

•• لندن-وكالات:

حثت المستشارة الخاصة السابقة للأمين العام للأمم المتحدة بشأن ليبيا، ستيفاني ويليامز، المجلس الأعلى للدولة في ليبيا ومجلس النواب، على تقديم «تنازلات تاريخية» بتحمل مسؤوليتهما، والاتفاق على خريطة طريق للانتخابات في إطار دستوري.

وقالت ويليامز، في حديث لصحيفة «الشرق الأوسط» اللندنية نشرته أمس الثلاثاء «ما زلت أعتقد أن الانتخابات ممكنة، وهي المفتاح لحل الصراع الدائم على السلطة التنفيذية»، وإنه «يتعين على المجلسين تجاوز العقبة الأخيرة التي تتطلب - في اعتقادي - روح التسوية التاريخية والدعم القوي من المجتمع الدولي».

وأضافت أنها سمعت من الشعب الليبي أنه «يريد انتخابات وطنية لتجديد طبقته السياسية وانتخاب رئيس».

وأعربت ويليامز عن «القلق بشأن الجهود المبذولة لتسييس مؤسسة النفط الوطنية».

«الصحة» تجري 197،168 فحصا كشفت عن 775 إصابة جديدة بفيروس كورونا و656 حالة شفاء

•• أبوظبي-وام:

تماشيا مع خطة وزارة الصحة و وقاية المجتمع لتوسيع و زيادة نطاق الفحوصات في الدولة بهدف الاكتشاف المبكر و حصر الحالات المصابة بفيروس كورونا المستجد "كوفيد - 19" والمخالطين لهم و عزلهم أعلنت الوزارة إجراء 197،168 فحصا جديدا خلال الساعات الـ 24 الماضية على فئات مختلفة في المجتمع باستخدام أفضل وأحدث تقنيات الفحص الطبي.

وساهم تكثيف إجراءات التقصي و الفحص و توسيع نطاق الفحوصات على مستوى الدولة في الكشف عن 775 حالة إصابة جديدة بفيروس كورونا المستجد من جنسيات مختلفة جميعها حالات مستقرة وتخضع للرعاية الصحية اللازمة، وبذلك يبلغ مجموع الحالات المسجلة 1،006،318 حالة. كما أعلنت وزارة الصحة ووقاية المجتمع عدم تسجيل أي حالة وفاة خلال الساعات الأربع والعشرين الماضية ليبلغ عدد الوفيات في الدولة 2،339 حالة. فيما أعلنت الوزارة شفاء 656 حالة جديدة لمصابين بفيروس كورونا و تعافيها التام من أعراضه بعد تلقيها الرعاية الصحية اللازمة منذ دخولها المستشفى، وبذلك يكون مجموع حالات الشفاء 984،798 حالة.

«كهرباء الشارقة» تنجز 6 مشاريع إنارة في المنطقة الوسطى خلال 3 أشهر

•• الشارقة-وام:

أنجزت هيئة كهرباء ومياه وغاز الشارقة خلال 3 أشهر من مايو حتى يوليو من العام الجاري 6 مشاريع للإنارة بالمنطقة الوسطى بتركيب 720 عمود إنارة وعدد 756 كشاف وتمديد كابلات بطول 48.521 كم كما تم صيانة عدد 1134 عمود إنارة وتم التعامل مع 96 بلاغ لصيانة الأعطال وإعادة الخدمة للمشتركين وذلك.

وأكد المهندس خليفة محمد الطنيجي مدير إدارة المنطقة الوسطى أن الهيئة تعمل على توفير أفضل الخدمات في مختلف مناطق الإمارة بإستخدام أحدث وأجود الأجهزة و أنظمة التشغيل واستخدام العدادات الذكية سواء في المناطق السكنية أو التجارية أوالصناعية مع استمرارية تنفيذ المشروعات التطويرية وفق توجيهات صاحب السمو الشيخ الدكتور سلطان بن محمد القاسمي عضو المجلس الأعلى حاكم الشارقة وضمن خطة الهيئة لتنفيذ المشروعات التطويرية في مختلف المناطق وبهدف تقديم أفضل الخدمات للمواطنين والمقيمين.

وأشار إلى أن الهيئة تعمل على تطوير خدماتها لأهالي المنطقة الوسطى والسعي الدائم لاستخدام كافة التقنيات الحديثة المتاحة في تنفيذ أعمالها وتسهيل الإجراءات بما يحقق رضا المشتركين حيث يتسقبل مبنى إدارة المنطقة الوسطى في منطقة البطائح المتعاملين لتقديم خدمات فتح الملفات وسداد فواتير الإستهلاك وعقود الإيجار وعدم الممانعات خدمةً لأهالي المنطقة . وأضاف أن الهيئة مستمرة في تنفيذ المشاريع التنموية الخاصة بالشبكات ومحطات التوزيع بمدن المنطقة الوسطى سعياً منها لمواكبة التطور الكبير وتحقيقا لخطتها التطويرية وذلك بالتعاون مع كافة الجهات الحكومية لإنجاز المشروعات بجودة وكفاءة وفي أسرع وقت.

خالد بن محمد بن زايد يشهد مستجدات نقل جميع الخدمات الحكومية إلى منصة «تم»

•• أبوظبي-وام:

شهد سمو الشيخ خالد بن محمد بن زايد آل نهيان، عضو المجلس التنفيذي لإمارة أبوظبي، رئيس المكتب التنفيذي لإمارة أبوظبي، مستجدات نقل جميع خدمات الجهات الحكومية في إمارة أبوظبي إلى منصة خدمات أبوظبي الحكومية الموحدة "تم".

جاء ذلك خلال زيارة قام بها سموّه إلى "مصنع تم" في أبوظبي، حيث اطّلع على الإنجازات في خطط تحسين الخدمات الحكومية التي أصبحت متاحة بنسبة 100% عبر قنوات "تم" الموحدة، ليتمكن المتعاملون من الاستفادة من أكثر من 700 خدمة رقمية متكاملة من أي مكان عبر منظومة "تم" باعتبارها القناة الرئيسية والموحدة للمتعاملين لإتمام جميع الخدمات الحكومية في إمارة أبوظبي.

وخلال الزيارة، وجّه سموّه الجهات الحكومية بضرورة استدامة تطوير الخدمات وتحسينها على منظومة "تم" الموحدة بشكل مستمر لضمان تحقيق الريادة والتميز في الخدمات، كما وجّه بالتركيز على آراء المتعاملين وتعزيز فعالية تجاربهم في قنوات "تم" الموحدة من خلال التعاون المشترك بين الحكومة والمجتمع لتطوير وتعزيز الخدمات بهدف الارتقاء بتجربة المتعاملين وتقديم خدمات سلسة وفعّالة للمجتمع في إمارة أبوظبي.

رافق سموّه خلال هذه الزيارة، معالي علي راشد الكتبي، رئيس دائرة الإسناد الحكومي، الذي قال: "تعكس الزيارة التزام قيادتنا المستمر بمسار التحول الرقمي في أبوظبي وجهودها الاستباقية للاستفادة من التقنيات الحديثة، بهدف تقديم خدمات سلسة للمتعاملين مع الجهات الحكومية عبر قنوات "تم" الموحدة. واستلهاماً من نهج القيادة، فقد بذلت الجهات الحكومية في أبوظبي جهوداً كبيرة للمساهمة في تعزيز مكانة أبوظبي العالمية في مجال الحكومة الرقمية. وأسفر تضافر الجهود عن نتائج متميزة من خلال التركيز على توفير تجربة عالمية المستوى مبنية على الابتكار، لجميع المتعاملين مع الجهات الحكومية".

من جانبه أشاد معالي محمد علي الشرفاء، رئيس دائرة التنمية الاقتصادية، الذي رافق سموّه خلال الزيارة أيضاً، بالرؤية الحكيمة للقيادة الرشيدة ودعمها اللامحدود لعملية التحول الرقمي في أبوظبي، وأشار إلى أن مشروع دمج جميع إجراءات الجهات الحكومية ضمن منظومة "تم" الموحدة يمهّد الطريق نحو بناء مستقبل مستدام للأجيال الحالية والمستقبلية وخطوة تتماشى مع رؤى القيادة الرشيدة وتطلعاتها.

وأضاف معاليه قائلاً: "إن تسخير أحدث الحلول والتقنيات الرقمية المصممة لتحسين نوعية الحياة سيوفر الدعم لمجتمعات الأعمال ويحقق المزيد من الازدهار والنمو للاقتصاد والمجتمع". من الجدير بالذكر أن مشروع نقل جميع خدمات حكومة أبوظبي إلى منصة "تم"، شهد تعاون 33 جهة حكومية بهدف تطوير المنصة لتكون بمثابة محطة واحدة لاستكمال جميع الخدمات الحكومية من خلال أربع قنوات، ولتحقيق هذا الهدف، اتخذت الهيئات الحكومية في أبوظبي خطوات استباقية متزامنة لدفع عملية التحول الرقمي قدماً، وشمل ذلك تنظيم أكثر من 300 ورشة عمل شارك فيها 495 موظفاً من مختلف الهيئات الحكومية في أبوظبي.

• سموه يطلع على الإنجازات في خطط تحسين الخدمات الحكومية التي أصبحت متاحة كخدمات رقمية متكاملة بنسبة 100 % عبر قنوات «تم» الموحدة

شرطة أبوظبي تنظم «بشاير القيظ» للتعريف بشجرة النخيل

•• أبوظبي-الفجر:

نظمت شرطة أبوظبي مبادرة "بشاير القيظ" في إدارة المؤسسة العقابية والإصلاحية بمدينة العين التابعة لمديرية المؤسسات العقابية والإصلاحية بقطاع أمن المجتمع بالتعاون مع سفراء السعادة ، وبهدف التعريف بأهمية شجرة النخيل وصفاتها ومميزاتها، ووقت جني الرطب والمنتجات الصيفية الزراعية في الدولة.

وأكد المقدم حمد سعيد المحرزي مدير المؤسسة العقابية والإصلاحية بالعين الحرص على التعريف بصفات ومميزات شجرة النخيل وفوائدها الغذائية، وأنواعها، ووقت حصادها مشيراً إلى أن البشارة في اللهجة المحلية تعني خبراً ساراً ومفرحاً، و«القيظ»، يعني فصل الصيف، والبشارة واحدة من العادات والتقاليد التي توارثها أبناء المجتمع الإماراتي ، حيث اعتاد الناس على استقبال فصل الصيف فرِحين ببشاراته ودلالات قدومه .

ولفت إلى اهتمام شرطة أبوظبي بغرس روح السعادة بين الموظفين والتعريف بالمنتجات الزراعية التي تشتهر بها دولة الإمارات في فصل الصيف وتعزيز الثقافة الاجتماعية لمجتمع الإمارات

وحث على عمل مشتل في ساحة المؤسسة العقابية والإصلاحية بالعين لزراعة المنتجات الزراعية لإحياء فعاليات بشارة القيظ ، ودفعهم للتفاعل مع هذه الفعاليات من أجل ربطها بالتراث القديم، وجعلها مرتكزاً وأرضية صلبة في معايشة الحاضر بروح الماضي العامرة بالخيرات والفرح .

ويشارك سفراء السعادة في شرطة أبوظبي ضمن مهامهم بدور مميز في نشر السعادة في المجتمع كأسلوب حياة ومنهج إيجابي و ترسيخ قيم التسامح في نفوس العاملين وتحفيزهم على تقديم أفضل الخدمات .

وفد عماني يطلع على تجربة «بيت الحكمة» في الشارقة بمجال المكتبات

•• الشارقة-وام:

اطلع وفد عماني برئاسة الدكتور حمد بن محمد الضوياني رئيس هيئة الوثائق والمحفوظات الوطنية في سلطنة عمان ورئيس المكتب الفني لمشروع مجمع عُمان الثقافي على الخدمات التجربة الفريدة لـ "بيت الحكمة " في الشارقة وما يقدمه من خدمات مميزة بمجال المكتبات وما تضمه من جوانب تقنية وفنية تخدم الجمهور بأسلوب مبتكر يدمج بين مفهومي المكتبة والملتقى الاجتماعي والثقافي.

و خلال الزيارة التي نظمتها هيئة الشارقة للوثائق والأرشيف إطلع الوفد أثناء جولته في مختلف أقسام ومرافق بيت الحكمة على المكتبة الضخمة التي يضمها "البيت" والزاخرة بمئات الآلاف من الكتب في مختلف المجالات وتعرف على أبرز ما يوفره المركز من خدمات ثقافية ومعرفية جمة للزوار والتي تتسم بالابتكار والتطور والحداثة ، كما تجول الوفد في ردهات وأروقة "البيت" الذي يمثل اليوم نموذجاً ملموساً عن مكتبات المستقبل ومنها "خزنة بيت الحكمة" المعنية باحتضان الكتب والمخطوطات النادرة.

وأكد الضوياني أهمية زيارة بيت الحكمة المنارة العلمية والفكرية التي تم تشييدها برؤية حكيمة وسديدة من صاحب السمو الشيخ الدكتور سلطان بن محمد القاسمي عضو المجلس الأعلى حاكم الشارقة حيث تم تأسيسه على أسس قيّمة ومبادئ جوهرية تنعكس حتى في حكمة سموه باختيار اسم "بيت الحكمة" لهذا الصرح العلمي والثقافي. وقال إن هذا ليس بغريب على الشارقة إمارة العلم والمعرفة وحاكمها صاحب السمو الشيخ الدكتور سلطان بن محمد القاسمي فهو رأس الحكمة وهو المفكر والمؤرخ والكاتب والقارئ و راعي العلم والعلماء. مؤكدًا أن بيت الحكمة يمثل مركزاً للمبدعين والمبتكرين وطلاب العلم والمعرفة بتوفيره منظومة خدمات وبيئة اطلاع تُثري تجربة مرتاديه وتجعل منه مجتمعاً معرفياً متكاملاً.

ضمن إطار الحرص على صحة المجتمع وسلامته وتعزيزاً للمظهر الجمالي

بلدية مدينة أبوظبي تنفذ حملة لفحص جودة مياه النوافير في أبوظبي

•• أبوظبي - الفجر:

نفذت بلدية مدينة أبوظبي من خلال قطاع خدمات البلدية- إدارة الصحة العامة، حملة شاملة لفحص واختبار مياه النوافير العامة في أبوظبي، وذلك ضمن إطار حرص البلدية على صحة وسلامة أفراد المجتمع، وللتأكد من مدى جودة مياه النوافير وخلوها من أي نوع من أنواع البكتريا التي يمكن أن تلحق أي ضرر بصحة مرتادي المرافق العامة التي تنتشر فيها النوافير، وكذلك مطابقة مياه النوافير للاشتراطات الصحية اللازمة، وتعزيز القيم البيئية السليمة في جميع مرافق البلدية العامة.

وأكدت البلدية أن الحملة شملت 100 نافورة منتشرة في أبوظبي، حيث عمل المتخصصون في إدارة الصحة العامة على فحص واختبار جودة مياه النوافير والتأكد من خلوها من مسببات الأمراض. وقد أسفرت الحملة التي انطلقت في يونيو وتستمر حتى نهاية العام الجاري عن مخرجات وفوائد نذكر منها على سبيل المثال: التوعية العامة لمشغلي النوافير بضرورة الالتزام بالاشتراطات الصحية، وصيانة النوافير العامة بشكل دوري. وحول آلية فحص مياه النوافير أكدت البلدية أن الفحص الميداني يتم بالأجهزة المتنقلة المتخصصة، بالإضافة إلى الفحوص المختبرية المكملة للفحص الميداني، مشيرة أن هناك العديد من الآثار المترتبة على تلوث مياه النوافير منها: تفشي الأمراض والأوبئة، خلق بيئة مهيئة لنمو وتكاثر الحشرات والبكتريا، تشويه المظهر العام لمدينة أبوظبي. وأوضحت البلدية أن استبدال مياه النوافير يتم كل 14 يوماً بشكل دوري ومتواصل حفاظا على سلامة وجودة مياه النوافير بما يتطابق مع الاشتراطات الصحية اللازمة لهذه المرافق التجميلية والبيئية .

ضمن هذا الإطار دعت بلدية مدينة أبوظبي أفراد المجتمع إلى المساهمة في الحفاظ على نظافة مياه النوافير، من خلال الامتناع عن إلقاء المخلفات فيها، أو استخدام مياهها لأغراض مختلفة، مشيرة أن هذه المرافق الجمالية تساهم في إضفاء مزيد من الجمال على الحدائق والمرافق العامة والشوارع، وتعزز البيئة المحيطة وتساهم في إسعاد المجتمع.

«أمير الشعراء» يغلق باب التسجيل بموسمه العاشر .. ولجنة التحكيم تبدأ قريبا فرز و تقييم القصائد

•• أبوظبي-الفجر:

أعلنت لجنة إدارة المهرجانات والبرامج الثقافية والتراثية في أبوظبي انتهاء فترة تلقي قصائد المرشحين لبرنامج "أمير الشعراء" بموسمه العاشر والذي شهد إقبالا كبيرا من شعراء العربية الفصحى على المشاركة به، بوصفه أحد أهم البرامج التلفزيونية في العالم العربي.

ويبدأ أعضاء لجنة تحكيم خلال الفترة المقبلة عملية فرز وتقييم القصائد واختيار أفضل المرشحين والذين سيخضعون لمقابلات في مسرح شاطئ الراحة بأبوظبي وفق معايير فنية ونقدية دقيقة. وستحدد لجنة التحكيم بعد إجراء المقابلات قائمة الذين سيخضعون بدورهم لاختبارات إضافية أكثر صعوبة من قبل لجنة التحكيم وذلك لاختيار القائمة النهائية الذين سيشاركون في حلقات البث المباشر من مسرح شاطئ الراحة بأبوظبي للمنافسة على لقب "أمير الشعراء" وصولا للحلقة النهائية والفوز ببردة الشعر وخاتم الإمارة.

ويواصل البرنامج تحقيق أهدافه ورسالته من أجل النهوض بالشعر العربي الفصيح والارتقاء به وبشعرائه والترويج له في الأوساط العربية وإحياء الدور الإيجابي للشعر العربي في الثقافة العربية والإنسانية والتأكيد على دور أبوظبي في تعزيز التفاعل والتواصل الثقافي، وتعزيز دور العاصمة أبوظبي في حفظ وصون اللغة العربية، إذ أن برنامج أمير الشعراء أحد المشاريع التي تعزز مكانة أبوظبي كعاصمة رائدة في العالم للثقافة والأدب والفن.

تجدر الإشارة إلى أن الفائز بلقب " أمير الشعراء" سيحصل على بردة الشعر وخاتم الإمارة إلى جانب جائزة نقدية بقيمة مليون درهم فيما يحصل صاحب المركز الثاني على 500 ألف درهم أما صاحب المركز الثالث فيحصل على 300 ألف درهم على أن تمنح جائزة بقيمة 200 ألف درهم لصاحب المركز الرابع و100 ألف درهم للفائز بالمركز الخامس.

كانت " لجنة إدارة المهرجانات والبرامج الثقافية والتراثية بأبوظبي" قد أعلنت فتح باب التسجيل أمام الراغبين بالمشاركة ببرنامج أمير الشعراء بموسمه العاشر عبر موقعه الإلكتروني خلال الفترة من 12 يوليو الماضي إلى 12 أغسطس الجاري.

«التنمية الأسرية» تنظم ملتقى الشباب الخامس وتؤكد تميز تجربة الإمارات في تمكينهم

•• أبوظبي-وام:

نظمت "مؤسسة التنمية الأسرية " ملتقى الشباب الخامس تحت شعار "التضامن بين الأجيال.. لمستقبل مستدام" بمركز أدنوك للأعمال في أبوظبي، بمناسبة اليوم الدولي للشباب 2022 وذلك بهدف مد جسور التواصل وخلق مجتمع قادر على احتواء الجميع من الأعمار كافة و تركيز الاهتمام على قضاياهم والاحتفاء بإمكانياتهم كونهم شركاء في المجتمع العالمي المعاصر.

سلط الملتقى الضوء على تجربة دولة الإمارات العربية المتحدة الرائدة عالمياً في مجال تمكين الشباب، والتي تأخذ طابعا فريدا في دولة تؤمن بقدرات الشباب منذ عهد المغفور له الشيخ زايد بن سلطان آل نهيان "طيب الله ثراه" عبر تفعيل أدوارهم والاستثمار الأمثل في طاقاتهم ومواهبهم وتشجيع مشاركتهم في مختلف المجالات التي تساهم بدورها في صقل مهاراتهم وتطويرها.

و رحبت سعادة مريم محمد الرميثي مدير عام مؤسسة التنمية الأسرية بالحضور من مسؤولين وآباء وأمهات وأبناء ممن شاركوا في ملتقى الشباب الخامس وقالت : "إن الشباب في الإمارات يحظون بمكانة كبيرة في المجتمع باعتبارهم أولوية وعلى رأس الاستراتيجيات والقرارات والبرامج التي تتبناها الدولة بتوجيهات القيادة الرشيدة وعلى رأسها صاحب السمو الشيخ محمد بن زايد آل نهيان رئيس الدولة "حفظه الله" وصاحب السمو الشيخ محمد بن راشد آل مكتوم نائب رئيس الدولة رئيس مجلس الوزراء حاكم دبي "رعاه الله" وإخوانهما أصحاب السمو حكام الإمارات، والتي تضع الشباب على رأس أولوياتها لإيمانها بقدراتهم ودورهم المحوري في بناء مستقبل الدولة".

وأكدت أن الشباب في الإمارات يحظى باهتمام ودعم ورعاية سمو الشيخة فاطمة بنت مبارك رئيسة الاتحاد النسائي العام رئيسة المجلس الأعلى للأمومة والطفولة الرئيسة الأعلى لمؤسسة التنمية الأسرية "أم الإمارات"، التي لطالما وجهت المؤسسة إلى طرح المبادرات وتقديم الخدمات التي تهتم بالشباب وبتوعيتهم وتمكينهم بالشراكة مع المؤسسات المعنية وتعزيز التضامن بين الأجيال، وتشجيع الشباب لاستلهام القيم، والاستفادة من خبرات كبار المواطنين لصقل شخصياتهم، وتنمية معارفهم، وربط حاضرهم ومستقبلهم بماضي الأسلاف الذين أفنوا أعمارهم فعملوا واجتهدوا من أجل رفعة الوطن وتقدمه وازدهاره.

و أوضحت أن مؤسسة التنمية الأسرية تعمل باستمرار على تطوير برامجها وفق رؤية سمو الشيخة فاطمة بنت مبارك "أم الإمارات"، التي تهدف إلى تعزيز مشاركة الشباب واستثمار طاقاتهم في تحقيق التنمية الاجتماعية المستدامة وتصميم مستقبل أفضل للأجيال القادمة، وترسيخ مفهوم التضامن بين الأجيال لدى الشباب وكبار المواطنين ورفع وعي المجتمع حول أهمية المسؤولية المجتمعية لتحقيق جودة الحياة، بالإضافة إلى تسليط الضوء على أهم القضايا الاجتماعية ذات الأولوية المرتبطة بالشباب لتحقيق جودة حياتهم.

وقالت: "إن ملتقى الشباب الخامس يُعلي مفهوم التمكين الاجتماعي الشامل للشباب باعتبارهم شركاء أساسيين في التغيير، ودعم قدراتهم من خلال التضامن بين الأجيال المبني على تحديد احتياجاتهم وتطلعاتهم وطموحاتهم بما يتوافق مع متطلبات المستقبل والاستفادة من خبرات وطاقات البالغين وكبار المواطنين في كافة المجالات لتحقيق الرفاه الاجتماعي وتعزيز جودة الحياة، متمنية التوفيق والتميز لشباب الإمارات وتشريف الدولة في كافة المحافل الوطنية، وأن يرفعوا رايتها عالية خفاقة في سماء المجد.. ولجميع الشباب حول العالم التوفيق الدائم والاستقرار في أوطانهم ومجتمعاتهم".

و أشارت الرميثي إلى أن العالم من حولنا يمر بمتغيرات وتحولات كثيرة تستدعي الاهتمام بالشباب، وهي مسؤولية مشتركة تبدأ من الأسرة إلى المؤسسات، ومن الأهمية أن يتكاتف الجميع لحماية أبنائنا مما يدور حولهم من متغيرات قد تؤثر على شخصياتهم، وطرق تفكيرهم، واهتماماتهم، ويأتي التضامن بين الأجيال كأحد الحلول الناجعة لمعالجة هذه القضية، وسد الثغرات لمد جسور التواصل، ونقل التجارب والخبرات، وهنا تكمن أهمية وجودكم لدعم الشباب في كافة مراحل حياتهم والأخذ بأيديهم بالنصح والإرشاد والتشجيع ليتمكنوا من المشاركة الفاعلة في خدمة وطنهم.

و أضافت: "أنتم يا أبنائي الشباب لا تغفلوا قيمة ودور من سبقكم من أجيال يحملون الكثير من المعارف والخبرات التي تستحق الاستفادة القصوى منها من أجل تطوير الذات، وتوسيع المدارك، وتمازج الخبرات في أطر خلاّقة ومتنوعة، نحافظ من خلالها على هويتنا الوطنية، وتراثنا، وإرثنا الإنساني الذي خلفه الأجداد للأحفاد باعتباره مرجعنا في التنشئة والتربية والتعليم، ومن المهم المحافظة على هذا الموروث ونقله لكم، لما له من أهمية في تشكيل شخصياتكم وإثراء معارفكم.

وتقدمت سعادتها بخالص الشكر والتقدير إلى الجهات المشاركة كافة و التي لعبت دوراً مهماً في إنجاح مبادرة مستشار في كل أسرة جنباً إلى جنب مع مؤسسة التنمية الأسرية، والذين كان لهم عظيم الأثر في تخريج الدفعة الأولى من مبادرة مستشار في كل أسرة وتحقيق أهدافها، وكرمت خريجي الدفعة الأولى من المبادرة والمنفذين والمدربين الذين ساهموا في تأهيل الشباب، ليكونوا قادرين على تقديم المساندة الاجتماعية المناسبة لأسرهم.

و أشادت نعيمة مبارك المزروعي مدير دائرة تنمية الأسرة بدور ملتقى الشباب الخامس الذي نظمته مؤسسة التنمية الأسرية ومبادرة مستشار في كل أسرة، ودورها المهم في توفير الدعم الذاتي والاجتماعي والنفسي للأسر، وذلك بتأهيل شاب أو أكثر من أفراد الأسرة ضمن منظومة مهارات اجتماعية متعدّدة الاتجاهات عبر وسائل تفاعلية مبتكرة، ليكونوا قادرين على تقديم المساندة الاجتماعية المناسبة للأسرة، وتمكينهم من الوصول إلى الخدمات والبرامج التي توفرها لهم الدولة في مناحي الحياة كافة. و أكدت أن مؤسسة التنمية الأسرية استعرضت من خلال ملتقى الشباب الخامس، برامجها وأنشطتها المتنوعة التي تهدف إلى تعزيز وتمكين وتفعيل دور الشباب، لإيمانها الشديد بأن الاستثمار في جودة حياتهم هو استثمار في الأجيال القادمة وبناء أساس قوي ينهض بالشباب ويعزّز التنمية الاجتماعية والاقتصادية، الأمر الذي يعود بالنفع عليهم وعلى مجتمعهم ووطنهم، وبناء شخصياتهم، وتطوير البيئة المثلى لاحتضانهم وتعزيز مشاركتهم وتمكينهم.

و تطرقت المزروعي إلى الدور المهم الذي سيقوم به خريجو الدفعة الأولى من مبادرة مستشار في كل أسرة، حيث سيعملون على تطوير وظائف الأسرة بمرونة وبصورة إيجابية لاستدامة العلاقات بين أفرادها، وتعزيز قيم التوافق والتماسك الأسري لضمان استقرارها، وتفعيل دورها في التنمية المستدامة بكافة جوانبها، من خلال ترسيخ مفهوم الرعاية والحماية والوقاية الاجتماعية الذاتية وتنمية مواردها وزيادة إنتاجيتها ورفع كفاءة الأسر بكافة أوضاعها لقدرتها على التعامل مع التحديات التي تواجهها في إطار اجتماعي.

واستعرضت الدكتورة فاطمة عبدالله الحمادي رئيس قسم تنمية مهارات وقدرات الشباب في مؤسسة التنمية الأسرية من خلال المناظرة الشبابية، آراء الشباب حول مختلف المواضيع الاجتماعية والعلمية والمتعلقة بالحياة اليومية للشباب، والتي تهدف لصقل مهاراتهم في الحوار، وتعزيز قدرتهم على الإقناع، وتمكينهم من التعرف على الأبحاث والدراسات التي من شأنها دعم أفكارهم وآرائهم.

وأشادت بدور وأهمية المناظرة الشبابية التي هدفت إلى ترسيخ مفهوم التضامن بين الأجيال، ودعم طاقات وإبداعات وتطلعات الشباب من قبل كبار المواطنين واستثمار خبراتهم في عدد من المجالات، من خلال جلسة حضورية تم فيها طرح عدد من المجالات المرتبطة بمستقبل الشباب واستعراض آراء واتجاهات الطرفين . الشباب وكبار المواطنين . حول عدد من القضايا الاجتماعية ذات الأولوية للشباب، إذ تم من خلال تلك المناقشات التركيز على صقل مهارات الشباب في الحوار والتفكير النقدي، وتعزيز قدرتهم على الإقناع، وتمكنهم من التعرف على أهم الحلول الممكنة والمقترحات والتوصيات التي تساهم في تعزيز جودة الحياة.

وتطرقت الحمادي إلى أهم محاور المناظرة الشبابية المتمثل في التخطيط للمستقبل الاجتماعي لتحقيق جودة الحياة الاجتماعية والاستقرار الأسري، من خلال تسليط الضوء على أهم العوامل التي تؤدي لعزوف الشباب عن الزواج، ومن أهمها ارتفاع تكاليف الزواج، وعدم القدرة على تحمل المسؤولية تجاه الأدوار الزوجية والعائلية، وتأثير ذلك على تأخر سن الزواج وبالتالي التأثير على معدلات الإنجاب .. وأوضحت أنه تم الاستماع لآراء الشباب وكبار المواطنين والاستفادة من خبراتهم للتقليل من سلبيات هذه الظاهرة وأهمية تكامل الأدوار بين الأجيال في الأسرة والمحيط الاجتماعي للوصول إلى الحلول الممكنة ونهج منطقي لتقليل تلك التكاليف ودور الأسرة في دعم ومساندة وتأهيل أبنائهم لمرحلة الزواج وإنجاب الأطفال والسعي معاً لاستدامة الحياة الزوجية واستقرارها. و أكدت رئيس قسم تنمية مهارات وقدرات الشباب في مؤسسة التنمية الأسرية من خلال محاور المناظرة الشبابية على ضرورة التخطيط المالي السليم لتحقيق جودة الحياة المالية والمهنية والاستقرار الاقتصادي للشباب، حيث تم تناول أهم العوامل المؤدية إلى اتباع الشباب للنمط الاستهلاكي غير المخطط وغير الواعي للتبعات الاجتماعية والاقتصادية والنفسية المترتبة على هذه السلوكيات مثل البهرجة والمبالغة في التجهيز للمناسبات والهدايا والمشتريات وبالتالي تراكم الديون وزيادة الأعباء والالتزامات المالية على عاتق الشاب، بالإضافة إلى ضعف التخطيط للحياة المهنية و التي تعتمد على مصدر واحد للدخل فقط إذ تم الاستماع لآراء كبار المواطنين وأهمية دورهم في فهم التغيرات الاجتماعية والتحديات التي تواجه الشباب في مراحل حياتهم ونقل خبراتهم في مواجهة تلك التحديات. و تطرقت الحمادي إلى أهمية التخطيط للحياة المهنية، من خلال تعدد مصادر الدخل والتشجيع على مفهوم ريادة الأعمال، وحاجة الشباب للتركيز على المهارات الاجتماعية ومهارات الذكاء الاجتماعي والعاطفي والتفكير الناقد كمهارات أساسية لتحقيق النجاح الوظيفي والمهني، وعدم الاكتفاء فقط بالمهارات التقنية ومهارات الذكاء الاصطناعي واعتبارها أساساً لمهارات المستقبل.

انطلاق النسخة الـ «6» لمسابقة الشيخة فاطمة بنت مبارك للقرآن الكريم للإناث أكتوبر المقبل

•• دبي-وام:

أعلنت " جائزة دبي الدولية للقرآن الكريم " بدء خططها لتنظيم مسابقة الشيخة فاطمة بنت مبارك الدولية للقرآن الكريم للإناث في دورتها السادسة خلال أكتوبر المقبل.

وقال سعادة المستشار ابراهيم محمد بوملحه مستشار صاحب السمو حاكم دبي للشؤون الثقافية والإنسانية رئيس اللجنة المنظمة للجائزة إن الاستعدادات لهذه المسابقة بدأت مبكرا عبر الانتهاء من مخاطبة أكثر من 136 دولة وجالية حول العالم للمشاركة في ظل ما تبديه معظم الدول والجاليات المسلمة من اهتمام كبير وحرص على المشاركة في هذه المسابقة بانتظام.

وأضاف أن المسابقة تحمل اسم سمو الشيخة فاطمة بنت مبارك رئيسة الاتحاد النسائي العام رئيسة المجلس الأعلى للأمومة والطفولة الرئيسة الأعلى لمؤسسة التنمية الأسرية "أم الإمارات" التي تحظى بوقع خاص في نفوسنا وشعوب العالم.

وأشاد بوملحه بالدور الكبير والرعاية الكريمة التي يوليها راعي الجائزة صاحب السمو الشيخ محمد بن راشد آل مكتوم نائب رئيس الدولة رئيس مجلس الوزراء حاكم دبي "رعاه الله" ومتابعة سموه المستمرة لجميع فعالياتها.

و أكد أن جميع وحدات الجائزة تستعد حاليا لوضع خططها التنفيذية لتنظيم هذه الدورة على أكمل وجه كما هو الحال دائما في جميع الفعاليات والمسابقات التي تنظمها الجائزة على مدار العام باحترافية وبجدارة وبتنسيق عالي المستوى مع كافة الجهات المختصة في الدولة وهو ما أكسب الجائزة السمعة والمكانة الرفيعة بين مثيلاتها من المسابقات القرآنية حول العالم.

وعن الجدول الزمني للمسابقة لفت إلى أن جدول المسابقة سيبدأ مع الموعد المتوقع لوصول المتسابقات وأعضاء لجنة التحكيم الدولية اعتبارا من 28 سبتمبر المقبل على أن تبدأ الاختبارات المبدئية بتاريخ 30 سبتمبر وسوف تبدأ فعاليات المسابقة في يوم السبت الأول من أكتوبر 2022 وتستمر حتى تاريخ 5 اكتوبر المقبل على أن يقام الحفل الختامي 7 اكتوبر 2022. و أوضح بوملحه أنه من شروط المشاركة في هذه المسابقة أن لا يزيد عمر المرشحة عن 25 عاما وأن تكون حافظة للقرآن الكريم كاملا مع التجويد، وستحصل الفائزة بالمركز الأول على 250،000 درهم، والمركز الثاني على 200،000 درهم، والمركز الثالث على 150،000 درهم، والمركز الرابع على 65،000 درهم، والمركز الخامس 60،000 درهم، والمركز السادس على 55،000 درهم، والمركز السابع على 50،000 درهم، والمركز الثامن على 45،000 درهم، والمركز التاسع على 40،000 درهم، والمركز التاسع على 40،000 درهم، والمركز العاشر على 35،000 درهم، وما دون المركز العاشر من الحاصلات على نسبة 80% فما فوق ستحصلن على جائزة قدرها 30،000 درهم لكل منهن، و الحاصلات على درجة 70% إلى 79% ستحصل كل منهن على 25،000 درهم، والحاصلات على نسبة 69% فأقل ستحصل كل منهن على مبلغ 20،000 درهم.

محاكم دبي
ومحاكم مركز دبي المالي العالمي
DUBAI COURTS
حكومة دبي
GOVERNMENT OF DUBAI

الفجر
العدد ١٣٦٢٢ بتاريخ ٢٠٢٢/٨/١٧
استمارة مطالبة - محكمة المطالبات الصغيرة
تاريخ الإصدار: 2022/3/24
رقم المطالبة: SCT- 114 - 2022
محاكم مركز دبي المالي العالمي
الطابق الأرضي، مبنى رقم 4، منطقة البوابة - مرزز دبي المالي العالمي - ص.ب ٢١١٧٢٤ -دبي - الإمارات العربية المتحدة
هاتف: 97144273333+ - فاكس: 97114273330+ - www.difccourts.ae
استمارة مطالبة – محكمة المطالبات الصغيرة
تاريخ الإصدار: 2022/3/24
رقم المطالبة: 2022 - 114 -SCT
المدعي (المدعين) / صاحب المطالبة
الاسم : شركة مفاهيم الفن التقني ذ.م.م
مقيم في دولة الإمارات العربية المتحدة : نعم
رقم الهوية الإماراتية: 784-1992-1524032-8
الرمز البريدي / صندوق البريد: ص.ب رقم: 87310 دبي
المكان : الإمارات العربية المتحدة
البريد الإلكتروني : Arafaat@tacme.com
المدعى عليه (المدعي عليهم)
الاسم: تي بي إتش لخدمات التنظيف ذ.م.م
مقيم في دولة الإمارات العربية المتحدة : نعم
الرمز البريدي / صندوق البريد : ص.ب رقم: 39512 البرشاء – دبي
المكان : الإمارات العربية المتحدة
البريد الإلكتروني: Ya.alkatheeri@mohre.gov.ae
طبيعة المطالبة
طبيعة المطالبة : أخرى
تفاصيل المطالبة- (مرفقة)
تفاصيل موجزة عن المطالبة : أكمل المدعي مشروع (توريد وتركيب معدات تكنولوجيا المعلومات) وفقا للاتفاقية رقم 03/04 - 2018 ولكن المدعى عليه لم يقم بتسوية رصيد المبالغ المستحقة
الاختصاص القضائي : اختصاص التقيد
سبل الانتصاف المطلوبة : مطالبة المدعى عليه بدفع 116.298.21 درهم إماراتي للمدعي مع رسوم ومصاريف المحكمة بما في ذلك فوائد 12% من تاريخ الفاتورة
قيمة المطالبة – (الدرهم الإماراتي)
المبلغ: 116.298.21
رسوم المحكمة (بالدولار الأمريكي) : 1.583.37
بيان بحقيقة الوقائع : يرى المدعي (صاحب المطالبة) أن الوقائع الواردة في هذه الاستمارة صحيحة.
الاسم بالكامل: شركة مفاهيم الفن التقني (تاكمي) ذ.م.م التوقيع: شركة مفاهيم الفن التقني (تاكمي) ذ.م.م
من يقدم هذه الوثيقة
الشركة/ الاسم : أحمد حسن المازمي محامون ومستشارون قانونيون
العنوان: مكتب رقم: 103-102 بناية السركال، بورسعيد - دبي
البريد الإلكتروني georges@almazmilawfirm.com - رقم الهاتف 042594601
الرقم المرجعي الخاص بك : ملف رقم 4114
بمجرد الإنتهاء من تقديم استمارة المطالبة الخاصة بك بنجاح، ستتلقى تأكيدا وفاتورة لتسويتها قبل قبول مطالبتك ومعالجتها. إذا لم تنجح في تقديم الاستمارة، فستتلقى رسالة تشرح الخطأ وكيفية تصحيحه.
إذا كان لديك أي مشاكل في ملء الاستمارة أو كنت بحاجة إلى مزيد من المساعدة، يرجى الاتصال بنا أو التواصل معنا عبر البريد الإلكتروني على sct@difccourts.ae
تفتح محاكم مركز دبي المالي العالمي أبوابها بين الساعة 8:00 صباحا والساعة 4:00 عصرا، من الاثنين إلى الجمعة. يرجى توجيه (غير واضح) إلى سجل محكمة المطالبات الصغيرة (sct@difccourts.ae) وذكر رقم القضية إذا لم يكن لديك رقم بعد. يوجد ختم محاكم مركز دبي المالي العالمي، تمت الموافقة على التعديل 2022/4/5

بالتعاون مع وزارة الداخلية.. «أدنيك» تنظم جلسات تواصل رفيعة المستوى خلال معرض «آيسنار أبوظبي»

•• أبوظبي-وام:

تنظم شركة أبوظبي الوطنية للمعارض "أدنيك" بالتعاون مع وزارة الداخلية أكثر من 23 جلسة تواصل رفيعة المستوى خلال النسخة السابعة من "المعرض الدولي للأمن الوطني ودرء المخاطر" "آيسنار أبوظبي"، وذلك خلال الفترة من 10 إلى 12 أكتوبر المقبل في مركز أبوظبي الوطني للمعارض.

تركز الجلسات على 3 محاور رئيسية وهي مستقبل الشرطة، والذكاء الاصطناعي، والأمن السيبراني، وتستقطب مجموعة بارزة من صناع القرار والخبراء والمختصين البارزين في مجالات الأمن الوطني وإنفاذ القانون من مختلف دول العالم، فيما تناقش مجموعة من القضايا المهمة، والموضوعات المختلفة، بما فيها أمن الحدود، والأمن الإلكتروني، ومكافحة أنظمة الطائرات بدون طيار، إلى جانب موضوعات حول مشاركة المعلومات الاستخباراتية، وحماية البنية التحتية وتكنولوجيا الهوية، والتعاون بين الجهات المعنية، وغيرها من الموضوعات بهذا المجال.

و أكد اللواء الدكتور أحمد ناصر الريسي مفتش عام وزارة الداخلية رئيس اللجنة العليا المنظمة للمعرض الدولي للأمن الوطني ودرء المخاطر الحرص على تقديم نسخة متميزة من هذا الحدث العالمي تعزز من جودة الحياة في المجتمع الإماراتي وبشكل خاص في مجالات الأمن والحماية والوقاية ، موضحا أن العمل يجري بشكل تكاملي مع شركاء المعرض والمؤسسات المعنية للخروج بنسخة استثنائية تعزز نجاحات هذا الحدث في مجالات استخدام التكنولوجيا في المجالات الأمنية والشرطية، وترسخ الصورة الناصعة لدولة الإمارات عند تنظيمها لكبريات الأحداث واللقاءات العالمية".

من جانبه قال سعيد المنصوري، الرئيس التنفيذي لشركة كابيتال للفعاليات التابعة لشركة أبوظبي الوطنية للمعارض: "يتماشى تنظيم المعرض والإشراف على جلسات التواصل مع استراتيجية أدنيك في دعم القطاعات الرئيسية الواعدة، وتوفير الفرصة لنقل وتبادل الأفكار والخبرات والمعارف بما يسهم في تطوير القدرات والكفاءات الوطنية وتعزيز دورها في تعزيز تنافسية للشركات الوطنية على المستويين المحلي والدولي في هذه المجالات الحيوية.

و يستعرض "آيسنار أبوظبي" مجموعةً واسعة من التقنيات المتعلقة بالطب الشرعي الرقمي، ومكافحة البرامج الضارة ومكافحة البريد العشوائي ومكافحة الفيروسات، إلى جانب العوامل البشرية، والحوكمة، والامتثال، واستمرارية الأعمال، والاستجابة للحوادث، وأيضاً إدارة الهوية والوصول، وأمن التطبيقات، ويسلّط الضوء على مواضيع مختلفة مثل أمن وحماية إنترنت الأشياء والأمن السحابي، وأيضاً أمن الهواتف المحمولة والإرهاب السيبراني، والحماية من الحرب السيبرانية وأمن الشبكات وأمن البيانات والخدمات الأمنية المُدارة "MSS" والتشفير.

ويتوقع أن تشهد النسخة السابعة التي تنظمها شركة أبوظبي الوطنية للمعارض بالتعاون مع وزارة الداخلية، نجاحاً باهراً، وأن يحظى بمكانةٍ تنافسية رائدة على مستوى العالم.

تسعى شركة أدنيك من خلال جهودها المستمرة إلى تعزيز المشاركة العالمية للشركات وصنّاع القرار والخبراء من جميع أنحاء العالم.

عمار النعيمي يستقبل سفير المكسيك

•• عجمان-وام:

استقبل سمو الشيخ عمار بن حميد النعيمي ولي عهد عجمان في ديوان الحاكم امس سعادة لويس ألفونسو دي ألبا غونغورا، سفير المكسيك لدى الدولة الذي قدم للسلام على سموه. ورحب سمو ولي عهد عجمان بالسفير المكسيكي .. متمنيا له طيب الإقامة والتوفيق والنجاح في مهام عمله سفيرا لبلاده لدى الدولة. وجرى خلال اللقاء بحث علاقات التعاون الثنائية والصداقة التي تربط دولة الإمارات و المكسيك في مختلف المجالات ..كما تم تبادل الاحاديث الودية التي من شأنها ان تعزز تلك العلاقة بين البلدين والشعبين الصديقين إلى جانب تبادل وجهات النظر حول عدد من القضايا الإقليمية والدولية ذات الاهتمام المشترك. وأثنى السفير المكسيكي على علاقات التعاون المشترك بين البلدين وتوطيدها في القطاعات كافة بما يتفق ويتناسب مع المصلحة المشتركة ويدعم رؤية وتطلعات الحكومتين .. مشيدا بالتطور الحضاري الذي تشهده دولة الإمارات عامة وإمارة عجمان خاصة . حضر اللقاء الشيخ أحمد بن حميد النعيمي ممثل الحاكم للشؤون الادارية والمالية وسعادة حمد راشد النعيمي مدير ديوان الحاكم وسعادة سالم سيف المطروشي نائب مدير ديوان الحاكم وسعادة يوسف محمد النعيمي مديرعام دائرة التشريفات والضيافة وعدد من كبار المسؤولين.

رجل الأعمال موفق القداح يتبرع بـ 10 ملايين درهم لدعم مستشفى حمدان بن راشد لرعاية مرضى السرطان

•• دبي- وام:

أعلنت مؤسسة الجليلة، وهي عضو في مبادرات محمد بن راشد آل مكتوم العالمية، أن موفق أحمد القداح، مؤسس ورئيس مجموعة «ماج القابضة» وأبناءه تبرعوا بـ 10 ملايين درهم لدعم مستشفى حمدان بن راشد الخيري في دبي لرعاية مرضى السرطان، وهو أول مستشفى من نوعه يستقبل مرضى السرطان في دولة الإمارات من غير القادرين على تحمل كلفة العلاج مجاناً.

وسوف يكون المستشفى، الذي سُمي على اسم المغفور له الشيخ حمدان بن راشد آل مكتوم، صرحاً طبياً شاملاً رفيع المستوى، مجهزاً بأحدث المعدات والتقنيات العلاجية وسيستقطب كادراً طبياً مؤهلاً من أطباء مختصين وطواقم تمريضية مدربة، إلى جانب قيامه بدور بحثي وتدريبي رائد، عبر استكشاف تقنيات علاجية جديدة لأمراض السرطان، والاستثمار في إعداد وتأهيل خبرات وكفاءات طبية وتمريضية بما يلبي احتياجات المستشفى ويعمل على الارتقاء بجهوده. يتألف المستشفى الجديد، الذي سيتم بناؤه على مرحلتين، من سبع طوابق.. ومن المقرر أن يصبح أول مستشفى يُبنى بالكامل بوحدات سابقة التجهيز في دبي، وسيتم تجهيزه بأحدث التقنيات الطبية والعلاجية وسيقدم خدماته العلاجية إلى نحو 30 ألف مريض سنوياً. وسوف يتم تحويل المستشفى الجديد خلال فترة وجيزة إلى صرح طبي شامل لرعاية مرضى السرطان يجمع بين الخبرة الابتكارية والتقنيات الطبية التي تحاكي الأفضل في العالم ليساهم في دعم جهود دولة الإمارات لكي تكون في طليعة التميز ضمن مجال الرعاية الصحية ورائدة مجال الابتكار الطبي الذي سيرسم ملامح مستقبل الرعاية الصحية والعلاج خلال المرحلة المقبلة. وبهذه المناسبة، قال الدكتور عبد الكريم سلطان العلماء، الرئيس التنفيذي لمؤسسة الجليلة: "تتصدّر صحّة ورفاهية المواطنين والمقيمين أولويات مؤسسة الجليلة.. وسيضطلع مستشفى حمدان بن راشد الخيريّ لرعاية مرضى السرطان بدور رائد في رعاية المرضى غير القادرين على تحمل تكاليف العلاج.. ويشكّل دعم المتبرّعين جزءاً أساسياً من نجاحنا في تطوير هذا المستشفى الحديث، ونحن ممتنّون للتبرّع السخيّ الذي قدّمه موفق أحمد القداح، مؤسس ورئيس مجموعة «ماج القابضة» وأبناؤه.. وسيكون لهذه المبادرة السخية بالغ الأثر على حياة مرضى السرطان من الكبار والأطفال.. وسيقدّم المستشفى خبرة متميّزة في علاج السرطان، بما يسهم بشكل كبير في دعم قطاع الرعاية الصحية الذي يولي الاهتمام بالمرضى أولويّة قصوى في الدولة".

وقال موفق أحمد القداح: "إنه لمن دواعي فخرنا أن ندعم مستقبل مجتمعنا وهذه الأمة.. إن إعطاء الوقت والمال هدية غير مشروطة لها القدرة على تغيير الحياة وتحقيق الخير في العالم.. و نرى أنه من واجبنا أن نخلق فرصة لترسيخ ثقافة تقوم على المساهمة في علاج المرضى في جميع أنحاء العالم.. و يشرفنا أن ندعم مؤسسة الجليلة في جهودها النبيلة المتمثلة بإنشاء مستشفى حمدان بن راشد لرعاية مرضى السرطان". وفي غضون أربعة عشر شهرًا منذ الإعلان عن المستشفى، تمكّنت مؤسسة الجليلة من جمع تبرّعات بقيمة 390 مليون درهم من أصل 750 مليون درهم ، وهو المبلغ النهائي المطلوب جمعه لتشييد المستشفى وتجهيزها بأحدث وسائل العلاج. يُذكر أن غالبية التبرعات جاءت من جهات خيرية ومؤسسات حكومية وغير حكومية وشركات إماراتية بهدف تقديم الدعم اللازم لإنشاء المستشفى الخيري لعلاج مرضى السرطان الذي يُعد الأول من نوعه في دولة الإمارات. ووفقًا لمنظمة الصحة العالمية، يعد مرض السرطان هو السبب الرئيسي الثاني للوفاة على مستوى العالم في وقت تتواصل فيه الجهود في جميع أنحاء العالم للبحث عن علاج له. وتستمر معدلات الإصابة بالمرض في النمو على مستوى العالم، مما يشكل ضغوطا صحية ومالية هائلة على الأفراد والأسر والمجتمعات المحلية والنظم الصحية. وتظهر الدراسات أن غالبية مرضى السرطان من ذوي الدخل المنخفض لا يتمكنون من تشخيص إصابتهم بالمرض في الوقت المناسب.

مجلس القيادات الشابة في شرطة دبي ينظم جلسة حوارية لرواد الأعمال الشباب

•• دبي-الفجر:

نظم مجلس القيادات الشابة في شرطة دبي جلسة حوارية في نادي الضباط، استضاف فيها الشيخة جواهر بنت خليفة آل خليفة، رائدة أعمال ورئيس مجلس إدارة مؤسسة جواهر للابتكار، والمهندس علي البلوشي، رجل أعمال إماراتي، والرئيس التنفيذي لشركة "EcoX"، والملازم أحمد سلطان المري، أحد القيادات الشابة المتميزة في شرطة دبي، تزامناً مع اليوم العالمي للشباب.

شهد الجلسة الحوارية، مقدم طبيب استشاري دكتور محمد محمود الحاج، أمين مجالس المبادرات الحكومية، والمقدم دكتور راشد الغافري، رئيس مجلس العلماء الشباب، الرائد دكتور خبير سعيد ثاني المري، رئيس مجلس الرياضيين في شرطة دبي، وعدد من القيادات الشابة في شرطة دبي.

ورحبت المهندسة سلامة الفلاسي، رئيس مجلس القيادات الشابة بشرطة دبي بالحضور، مؤكدة أن القيادة العامة لشرطة دبي تحتفي بيوم الشباب العالمي إيمانا منها بدور الشباب البارز والهام في العمل المؤسسي والحكومي وكذلك الخاص، فهم الركيزة الأولى لحركة التنمية والتطور والتقدم والنهضة الحضارية، وبهم تتقدم الأوطان.

وأضافت الفلاسي: يحمل يوم الشباب العالمي لهذا العام شعار "التضامن بين الأجيال"، وتأتي الجلسة كأداة للتواصل والتضامن بين الأجيال، من أجل الاستماع إلى القصص الملهمة وتبادل التجارب فيما بينهم، في مختلف المجالات، بهدف تشجيعهم على المضي قدما نحو تحقيق الإنجازات التي يصبون إليها.

من جانبه قال النقيب مهندس خليفة الروم، نائب رئيس مجلس القيادات الشابة بشرطة دبي، أن القيادة العامة لشرطة دبي تضم عددا كبيرا من الشباب المبدع في مختلف التخصصات، وحققوا العديد من الإنجازات محليا وعالميا، ما يعد فخر لكل من ينتمي لهذه المؤسسة الشرطية العريقة، داعيا الحضور إلى أهمية الاستفادة من التجارب التي سوف تستعرض فيها، ومنوها إلى أن النجاح لا يقتصر على الجانب المهني وحسب، وإنما يمتد إلى الجانبين الاجتماعي والشخصي، بحيث يكون الشاب قادرا على التأثير في المحيطين به بطريقة إيجابية.

وأدار الجلسة الحوارية الملازم أول ماجد الكعبي، واستعرض المتحدثون تجاربهم، حيث قدمت الشيخة جواهر بنت خليفة آل خليفة، تجربتها في ريادة الأعمال وأهم المواقف والتحديات التي مرت بها، ووجوب عدم الاستسلام أمام أي عائق أو فشل، وأن الفشل هو خطوة من خطوات مشوار النجاح. كما استعرض المهندس علي البلوشي، بداياته للتوجه إلى ريادة الأعمال، منوها إلى أهمية الاطلاع على الكتب التي تسرد قصص أصحاب النجاحات حتى يتعرف الشاب على هذه التجارب ويستلهم منها، بالإضافة إلى الاحتكاك بهم والتعرف عليهم. كما واستعرض الملازم أحمد سلطان المري، تجربته في المراحل الدراسية في الأكاديمية والنقلة النوعية المعرفية التي اكتسبها من خلال الاطلاع الدؤوب على المعارف والعلوم، ما ساهم في جعله أحد القيادات الشابة المتميزة في عمله.

وفي ختام الجلسة قام مجلس القيادات الشابة والأمين العام لمجالس المبادرات الحكومية، ورئيس مجلس العلماء بشرطة دبي، بتكريم المتحدثين.

فقدان جواز سفر
فقد المدعو /محمد عثمان رحيم خان، باكستان الجنسية - جواز سفره رقم (AU2857803) من يجده عليه الاتصال بتليفون رقم 0547485503

فقدان جواز سفر
فقد المدعو /ساجده بروين محمد امين، باكستان الجنسية - جواز سفره رقم (ET3997702) من يجده عليه الاتصال بتليفون رقم 0504919965

فقدان جواز سفر
فقد المدعو /يوناثان كيفلوم مايكل، ارتيريا الجنسية - جواز سفره رقم (k0444196) من يجده عليه الاتصال بتليفون رقم 0524930417

فقدان جواز سفر
فقد المدعو /فيكتور كورومي، زيمبابوي الجنسية - جواز سفره رقم (CN782353) من يجده عليه الاتصال بتليفون رقم 0547251679

فقدان جواز سفر
فقد المدعو /مبشر علي اعجاز احمد، باكستان الجنسية - جواز سفره رقم (JP1811352) من يجده عليه الاتصال بتليفون رقم 0554176378

فقدان جواز سفر
فقد المدعو /عبدالحكيم عقل وزير، باكستان الجنسية - جواز سفره رقم (AF6355501) من يجده عليه الاتصال بتليفون رقم 0551105113

فقدان جواز سفر
فقد المدعو /امرين شكيل خان، الهند الجنسية - جواز سفره رقم (v2876122) من يجده عليه الاتصال بتليفون رقم 0502309404

إذا كنت موهوبا في فن الإنشاد فأمامك فرصة

«منشد الشارقة 14» يبدأ اختبار الأصوات عبر الإنترنت من 20 أغسطس حتى 3 سبتمبر

•• الشارقة-الفجر:

يفتح برنامج "منشد الشارقة 14" الذي تبثه قناة الشارقة، التابعة لهيئة الشارقة للإذاعة والتلفزيون، باب التقدم لاختبارات الأداء عبر الإنترنت، للموهوبين في فن الإنشاد الراغبين في المشاركة بموسمه الجديد من أي مكان في العالم، خلال الفترة من 20 أغسطس الجاري وحتى 3 سبتمبر المقبل. ويتاح لمن يراهن على جمال صوته وإتقانه لفن الإنشاد التقدم بنموذج مصور من إنشاده يتم إرساله عبر الموقع الإلكتروني الخاص بالبرنامج: "www.munshidsharjah.ae"، وستتولى لجنة التحكيم في الشارقة الاطلاع على التسجيلات المصورة وانتقاء أفضل الأصوات للمشاركة في البرنامج الذي يجمع المتنافسين في سباق الحصول على لقب الموسم الـ 14 من البرنامج الذي يحظى بشهرة واسعة في أوساط محبي الفن الهادف.

ويذكر أن برنامج "منشد الشارقة" يعتمد في استكشاف المواهب على اختبارات أداء ميدانية تقام في عدد من الدول العربية، بينما يوفر من خلال الإنترنت فرصة للموهوبين الذين لا تمكنهم ظروفهم وأماكن إقامتهم من المشاركة في الاختبارات المباشرة.

وينجح في اختبارات الأداء عبر الإنترنت كل عام عدد من المشتركين الذين يلتقون مع المتنافسين الآخرين في الشارقة، حيث يتم تصوير حلقات يوميات المنشد وسهراته الختامية التي قدمت لجمهور الإنشاد في العالمين العربي نخبة من أجمل الأصوات، ضمن تبني البرنامج للموهوبين المتميزين بإنشاد الكلمة الهادفة والجمع بين جماليات الفن ورسائله التي تعزز القيم وتسمو بالإنسان وترتقي بذائقته.

يذكر أن الدورة الـ 14 من "منشد الشارقة" السنوي، تأتي بعد مضي أكثر من 15 عاما على انطلاق البرنامج في العام 2006، والذي مثل ظاهرة في عالم الإنشاد. وإلى جانب اختبارات الأداء عبر الإنترنت يستهل البرنامج دورته الجديدة بجولة اختبارات ميدانية لاستكشاف المواهب الإنشادية بين 21 أغسطس و 4 سبتمبر المقبل، في كل من السعودية والجزائر وسلطنة عمان والمغرب والأردن ومصر، ويستقبل الموهوبين في جولة أخيرة بالإمارات.

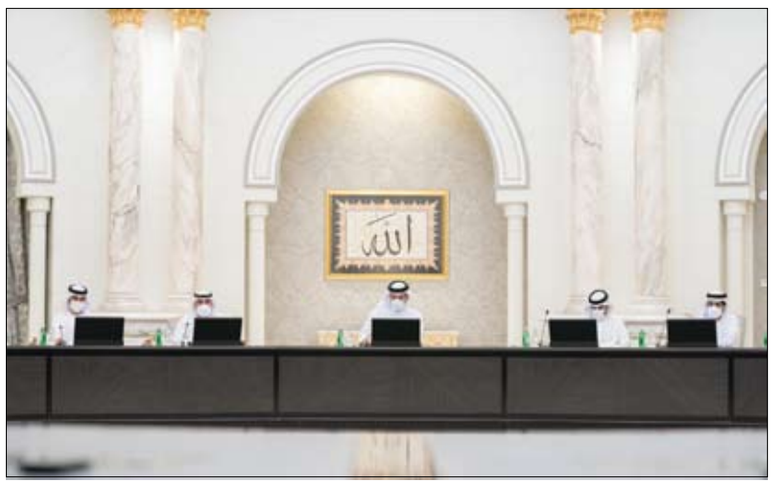

سلطان بن أحمد القاسمي يترأس اجتماع المجلس التنفيذي

•• الشارقة-وام:

ترأس سمو الشيخ سلطان بن أحمد بن سلطان القاسمي نائب حاكم الشارقة نائب رئيس المجلس التنفيذي لإمارة الشارقة، صباح أمس الثلاثاء اجتماع المجلس التنفيذي الذي عقد في مكتب سمو الحاكم.

بحث الاجتماع العديد من الموضوعات الحكومية العامة واطلع على جملة من التقارير حول أداء الدوائر والهيئات الحكومية، بالإضافة إلى مستجدات العمل في القطاعات التنموية.

وضمن دعم المجلس الدائم للشباب وتوفير الحوافز للدخول في ريادة الأعمال اعتمد المجلس إعفاء عدد من المشاريع الريادية المدعمة من قبل مؤسسة الشارقة لدعم المشاريع الريادية "رواد" من رسوم الخدمات الحكومية، وتضم الدفعة الجديدة 55 مشروعاً رائداً في مختلف مدن ومناطق إمارة الشارقة.

واطلع المجلس على تقرير أداء دائرة الخدمات الاجتماعية للنصف الأول من عام 2022م، وتضمن التقرير عدداً من المؤشرات التي شملت الرفاه الاجتماعي، والرعاية والحماية الاجتماعية، وأداء خدمة المجتمع.

وتناول مؤشر أداء الرفاه الاجتماعي طلبات المساعدات الاجتماعية والتي ارتفعت مقارنة بالنصف الأول لعام 2021م بالإضافة إلى أعداد المستفيدين من الإعانات الاجتماعية والتي زادت بنسبة 22%، كما تناول المؤشر خدمات التمكين الاقتصادي وغيرها من الخدمات. وتناول مؤشر أداء الرعاية والحماية الاجتماعية الخدمات المقدمة مثل طلبات الرعاية المنزلية وخدمات العلاج الطبيعي والفحوصات، ومنتسبي أندية الأصالة والخدمات الصحية وخدمات القصر والحماية. أما مؤشر أداء خدمة المجتمع فتناول المشاركين في الفرص التطوعية الذي بلغ عددهم 4762 متطوعا وأعداد البرامج التثقيفية والاجتماعية بالإضافة إلى تراخيص مزاولة المهن الاجتماعية.

شرطة أبوظبي تعزز وعي الأسرة بسلامة الأطفال في المركبات

•• أبوظبي-الفجر:

عززت شرطة أبوظبي وعي الأسر في "المشرف مول" بسلامة الأطفال بالمركبات ضمن حملتها للتوعية بمقاعد الأطفال وتعزيز سلامتهم في المركبات والحماية من مسببات حوادث الحريق وذلك ضمن حملة "صيّف بأمان" والتي تركز على تثقيف المجتمع بالالتزام بالتدابير الوقائية واشتراطات السلامة الضرورية لقضاء صيف آمن دون متاعب .

وقدمت مديرية المرور والدوريات شرحًا للجمهور عمليا حول أهمية مقاعد الأطفال للحد من خطر وقوع الحوادث وكيفية جلوسهم بالطريقة الصحيحة في المركبة وربط حزام الأمان ، وتم توزيع مقاعد الأطفال للجمهور ، بمشاركة هيئة أبوظبي للدفاع المدني والتي قدمت للأسر برنامجاً توعويا تضمن المسابقات ونشر التوعية حول الاسعافات الأولية واستخدام طفايات الحريق بطريقة صحيحة ، وقدمت إدارة التفتيش الأمني K9 عروضاً شيقة لمهارات الكلاب البوليسية وسط إعجاب زوار المشرف مول.

وأوضح العميد محمد ضاحي الحميري مدير مديرية المرور والدوريات أن البرنامج التوعوي يأتي ضمن حملة المديرية للتوعية بمقاعد الأطفال وتعزيز سلامتهم في المركبات موضحاً أن سلامة الأبناء من المخاطر كافة تأتي في مقدمة الأولويات، داعياً إلى ضرورة الالتزام بقانون السير والمرور، بتوفير مقاعد للأطفال بالمقاعد الخلفية للمركبات.

وذكر أن هذه المقاعد يجب أن تتناسب مع أوزانهم وأطوالهم وفق المواصفات القياسية المعمول بها في الدولة وحذر من احتضان الأب والأم أبناءهما في المقعد الأمامي أثناء القيادة، حيث يعد ذلك من التصرفات الخاطئة التي تشكل خطراً على حياة وسلامة أطفالنا. ولفت إلى أن قانون السير والمرور لا يسمح للأطفال بالجلوس في المقعد الأمامي قبل بلوغ العشر سنوات، ويجب أن يستخدم الأطفال دون هذه السن مقاعد السلامة ذات الأحزمة الداخلية حتى يبلغ طولهم 145 سنتيمتراً، وعندما يصل عمر الطفل إلى هذه السن، يستطيع أستخدام حزام الأمان .

وأشاد بتجاوب الأسر والأطفال مع برنامج التوعية في المشرف مول في إطار منهجية التواصل المجتمعي واللقاءات المباشرة مع الجمهور لتعزيز الجهود المبذولة لتوفير السلامة خلال الصيف والحد من الحوادث الصيفية.

وتضمنت منصة التوعية تطبيقات وبرامج مجتمعية وتعريفية بالأنظمة والتقنيات الحديثة في مجال السلامة المرورية،من أبرزها رسومات الأطفال عبر تقنية AR والتي تتيح مشاهدتها عبر الايباد وهي تتحرك، والمسابقات المرورية والمنشورات الرقمية والفيديوهات ، ومرسم الأطفال .

وفاة شخصين وإصابة 11 في حوادث مرورية وقعت خلال عطلة نهاية الأسبوع

•• دبي-الفجر:

توفي شخصان وأصيب 11 آخرين بإصابات متفاوتة في حوادث مرورية متفرقة وقعت خلال عطلة نهاية الأسبوع، بحسب مدير الإدارة العامة للمرور بالإنابة، العقيد جمعة سالم بن سويدان، الذي أشار إلى أن الحوادث وقعت نتيجة ارتكاب سائقي المركبات المتسببة في الحوادث لمخالفات مرورية متنوعة.

وأوضح أن الحادث الأول وقع يوم الجمعة الماضي على شارع الإمارات فوق جسر نادي دبي بالاتجاه إلى الشارقة، حينما انحرفت شاحنة عن مسارها بشكل مفاجئ ما أدى إلى فقدان السائق السيطرة عليها، وتدهورها وسط الطريق، وأسفر الحادث عن إصابة شخصين بإصابات تراوحت بين المتوسطة والبسيطة.

وأشار إلى أن الحادث الثاني وقع فجر يوم السبت الماضي بين دراجة نارية ومركبة خفيفة على شارع الشيخ محمد بن زايد قبل جسر دبي العين بالاتجاه إلى أبوظبي، وتشير المعلومات الأولية إلى أن سبب الحادث يعود إلى عدم ترك المسافة الكافية بين المركبات، الأمر الذي أدى إلى وقوع الاصطدام وإصابة سائق الدراجة بإصابات متوسطة.

وأضاف: وقع الحادث الثالث صباح يوم السبت الماضي على شارع الخيل بالاتجاه إلى أبوظبي عند مخرج الخليج التجاري، حينما انحرفت مركبة بشكل مفاجئ عن مسارها ثم تدهورت، والسبب يعود إلى خمول السائق وتعرضه للنعاس أثناء القيادة، وأسفر الحادث عن إصابة السائق بإصابات متوسطة.

وأفاد بأن الحادث الرابع وقع صباح يوم السبت الماضي عند تقاطع حلب دمشق، حينما انحرفت شاحنة بشكل مفاجئ، ما أدى إلى فقدان السائق السيطرة عليها وتدهورها وسط الطريق، ولم يسفر الحادث عن أية إصابات.

وقال إن هناك حادث آخر وقع يوم السبت الماضي بين مركبتين على شارع القماشة بقرية جميرا، وتشير المعلومات الأولية إلى أن سبب الحادث يعود إلى انحراف مركبة خفيفة بشكل مفاجئ إلى جهة اليمين على مركبة أخرى كانت في مسارها الصحيح، ولتفادي وقوع الحادث انحرفت الثانية ثم اصطدمت بعمود الإنارة ودهست شخصاً كان خارج الشارع، وأسفر الحادث عن إصابة المدهوس بإصابات بليغة.

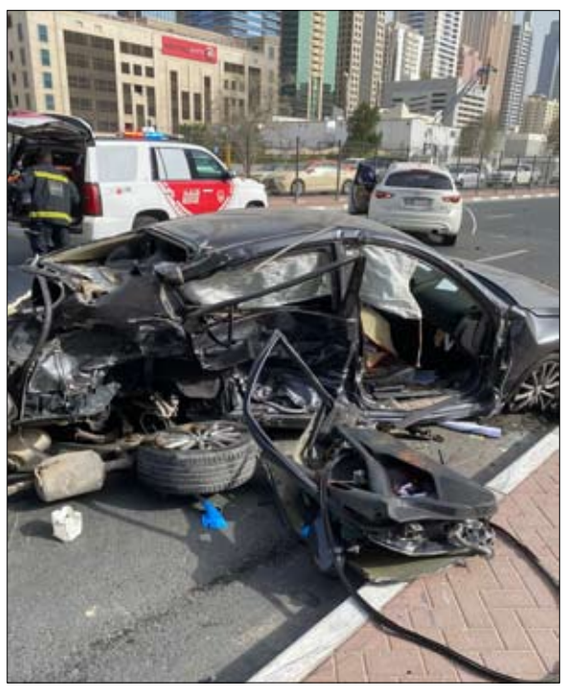

وفي حادث آخر وقع مساء السبت الماضي على شارع الشيخ زايد، أصيبت امرأة بإصابات متوسطة بعد تدهور مركبتها بسبب الانحراف المفاجئ وفقدان السيطرة عليها.

ولفت العقيد جمعة بن سويدان إلى وفاة شخصان وإصابة 4 آخرين في حادث اصطدام بليغ وقع يوم السبت الماضي بين مركبتين على شارع الإبداع خلف فندق كراون بلازا، وتشير المعلومات الأولية إلى أن سبب الحادث يعود إلى قيام سائق مركبة خفيفة بالدوران بهدف الدخول إلى الشارع المعاكس "U-turn" قبل التأكد من خلوه من السيارات، الأمر الذي أدى إلى اصطدام مركبة خفيفة أخرى بها، وأسفر الحادث عن وفاة شخصين وإصابة 4 آخرين بإصابات بليغة.

فيما وقع حادث اصطدام بليغ بين شاحنة وبيك أب على شارع الإمارات قبل جسر الفاية، أسفر عن إصابة شخص بإصابات بليغة، لافتاً إلى أن الحادث وقع نتيجة عدم ترك المسافة الكافية بين المركبات.

بلدية مدينة العين تطلق حملة السلامة في الحر

•• العين-وام:

أطلقت بلدية مدينة العين حملة السلامة في الحر و التي تستمر حتى 15 سبتمبر المقبل وتستهدف العاملين في قطاع البناء والإنشاء بمدينة العين وذلك لتعزيز الوعي بأهمية اتخاذ الإجراءات اللازمة و فهم و تنفيذ برنامج إدارة الإجهاد الحراري من قبل أصحاب العمل.

وتهدف الحملة توعية الشركات والمؤسسات بالالتزام بتطبيق متطلبات نظام إمارة أبوظبي للسلامة و الصحة المهنية من قبل أصحاب العمل و المشرفين على العمال للوقاية من الحر و خفض حالات الإصابات و تعزيز مستوى الإنتاج.

وقالت الدكتورة غوية النعيمي رئيس قسم التوعية و التواصل في إدارة البيئة و الصحة و السلامة ، أن الزيارات الميدانية استهدفت نحو 1000 عامل حتى الآن في مختلف مواقع مشاريع البناء في المدينة، و التي نسعى من خلالها لتطبيق مفاهيم السلامة في الحر من خلال توفير مواد توعوية للعمال و المشرفين و أصحاب العمل بلغات مختلفة تسهل فهم المعلومات و الإجراءات المتبعة خلال فترة الصيف مشيرة إلى انه سيتم تكريم الفائزين فيما بعد ، بهدف تحقيق أعلى مستوى من الوقاية من الحر في إمارة أبوظبي.

دائرة التنمية الاقتصادية
DEPARTMENT OF ECONOMIC DEVELOPMENT

العدد ١٣٦٢٢ بتاريخ ٢٠٢٢/٨/١٧

إعـــــلان

تعلن دائـرة التنمية الاقتصادية بان السـادة/منظر المحيط لبيع العاب الاطفال الالكترونية والهواتف المتحركه رخصة رقم: CN 1063932

قد تقدموا الينا بطلب - الغاء رخصة

فعلى كل من له حق او اعتراض على هذا الاعلان مراجعة دائرة التنمية الاقتصادية خلال اسبوع من تاريخ نشر هذا الاعلان والا فان الدائرة غير مسؤولة عن اي حق او دعوى بعد انقضاء المدة حيث ستستكمل الاجراءات المطلوبة

قطاع الشؤون التجارية (أبوظبي)

دائرة التنمية الاقتصادية
DEPARTMENT OF ECONOMIC DEVELOPMENT

العدد ١٣٦٢٢ بتاريخ ٢٠٢٢/٨/١٧

إعلان تصفية شركة

نوع الشركة: شركة ذات مسؤولية محدودة

الاسم التجاري: فايتل لحلول تقنية المعلومات ذ.م.م

عنوان الشركة: جزيرة ابوظبي - غرب 0.10 مبنى الشيخ سيف محمد خليفة واخرين

رقم القيد في السجل الاقتصادي: CN 2165890

التعديل الذي طرأ على الشركة:

1 - حل وتصفية الشركة

2 - تعيين السادة/الدره للمراجعة والتدقيق (سليمان احمد سالم) ، كمصفي قانوني للشركة بتاريخ: 2022/8/11 وذلك بناء على قرار محضر الجمعية العمومية غير العادية الموثق لدى كاتب العدل بالرقم: 2205032153

تاريخ التعديل: 2022/8/15

فعلى كل من له حق او اعتراض على هذا الاعلان مراجعة المصفي المعين خلال مدة 30 يوما من تاريخ نشر هذا الاعلان.

قطاع الشؤون التجارية

دائرة التنمية الاقتصادية
DEPARTMENT OF ECONOMIC DEVELOPMENT

العدد ١٣٦٢٢ بتاريخ ٢٠٢٢/٨/١٧

إعـــــلان

تعلن دائـرة التنمية الاقتصادية بان السـادة/سنيكي كريب للحلويات

رخصة رقم: CN 4006426 قد تقدموا الينا بطلب الغاء رخصة

فعلى كل من له حق او اعتراض على هذا الاعلان مراجعة دائرة التنمية الاقتصادية خلال اسبوع من تاريخ نشر هذا الاعلان والا فان الدائرة غير مسؤولة عن اي حق او دعوى بعد انقضاء المدة حيث ستستكمل الاجراءات المطلوبة

قطاع الشؤون التجارية (أبوظبي)

دائرة التنمية الاقتصادية
DEPARTMENT OF ECONOMIC DEVELOPMENT

العدد ١٣٦٢٢ بتاريخ ٢٠٢٢/٨/١٧

إعـــــلان

تعلن دائـرة التنمية الاقتصادية بان السـادة/مطبخ نفرتيتي

رخصة رقم: CN 3661769 قد تقدموا الينا بطلب الغاء رخصة

فعلى كل من له حق او اعتراض على هذا الاعلان مراجعة دائرة التنمية الاقتصادية خلال اسبوع من تاريخ نشر هذا الاعلان والا فان الدائرة غير مسؤولة عن اي حق او دعوى بعد انقضاء المدة حيث ستستكمل الاجراءات المطلوبة

قطاع الشؤون التجارية (أبوظبي)

دائرة التنمية الاقتصادية
DEPARTMENT OF ECONOMIC DEVELOPMENT

العدد ١٣٦٢٢ بتاريخ ٢٠٢٢/٨/١٧

إعـــــلان

تعلن دائـرة التنمية الاقتصادية بان السـادة/اي ام للمقاولات العامة

رخصة رقم: CN 2769333 قد تقدموا الينا بطلب الغاء رخصة

فعلى كل من له حق او اعتراض على هذا الاعلان مراجعة دائرة التنمية الاقتصادية خلال اسبوع من تاريخ نشر هذا الاعلان والا فان الدائرة غير مسؤولة عن اي حق او دعوى بعد انقضاء المدة حيث ستستكمل الاجراءات المطلوبة

قطاع الشؤون التجارية (أبوظبي)

دائرة التنمية الاقتصادية
DEPARTMENT OF ECONOMIC DEVELOPMENT

العدد ١٣٦٢٢ بتاريخ ٢٠٢٢/٨/١٧

إعـــــلان

تعلن دائـرة التنمية الاقتصادية بان السـادة/كايدا كافيه

رخصة رقم: CN 3923541 قد تقدموا الينا بطلب الغاء رخصة

فعلى كل من له حق او اعتراض على هذا الاعلان مراجعة دائرة التنمية الاقتصادية خلال اسبوع من تاريخ نشر هذا الاعلان والا فان الدائرة غير مسؤولة عن اي حق او دعوى بعد انقضاء المدة حيث ستستكمل الاجراءات المطلوبة

قطاع الشؤون التجارية (أبوظبي)

دائرة التنمية الاقتصادية
DEPARTMENT OF ECONOMIC DEVELOPMENT

العدد ١٣٦٢٢ بتاريخ ٢٠٢٢/٨/١٧

إعـــــلان

تعلن دائرة التنمية الإقتصادية بأن / السادة : مخبز الزعيم

رخصة رقم : CN 1055689 قد تقدموا إلينا بطلب:

تعديل الشركاء تنازل وبيع

اضافة عبدالمنعم احمد محمد خليفه البوعينين ١٠٠٪

تعديل الشركاء تنازل وبيع

حذف احمد عبيد القباص المنصوري

فعلى كل من له حق أو اعتراض على هذا الإعلان مراجعة دائرة التنمية الاقتصادية خلال أربعة عشر يوما من تاريخ نشر هذا الإعلان وإلا فإن الدائرة غير مسؤولة عن أي حق أو دعوى بعد انقضاء هذه المدة حيث ستستكمل الإجراءات المطلوبة.

قطاع الشؤون التجارية (أبوظبي)

دائرة التنمية الاقتصادية
DEPARTMENT OF ECONOMIC DEVELOPMENT

العدد ١٣٦٢٢ بتاريخ ٢٠٢٢/٨/١٧

إعـــــلان

تعلن دائـرة التنمية الاقتصادية بان السـادة/مطعم برزة يدوه

رخصة رقم: CN 4122955 قد تقدموا الينا بطلب الغاء رخصة

فعلى كل من له حق او اعتراض على هذا الاعلان مراجعة دائرة التنمية الاقتصادية خلال اسبوع من تاريخ نشر هذا الاعلان والا فان الدائرة غير مسؤولة عن اي حق او دعوى بعد انقضاء المدة حيث ستستكمل الاجراءات المطلوبة

قطاع الشؤون التجارية (أبوظبي)

دائرة التنمية الاقتصادية
DEPARTMENT OF ECONOMIC DEVELOPMENT

العدد ١٣٦٢٢ بتاريخ ٢٠٢٢/٨/١٧

إعـــــلان

تعلن دائـرة التنمية الاقتصادية بان السـادة/ بوربلانت لتركيب الكهرباء

رخصة رقم: CN 1185408 قد تقدموا الينا بطلب الغاء رخصة

فعلى كل من له حق او اعتراض على هذا الاعلان مراجعة دائرة التنمية الاقتصادية خلال اسبوع من تاريخ نشر هذا الاعلان والا فان الدائرة غير مسؤولة عن اي حق او دعوى بعد انقضاء المدة حيث ستستكمل الاجراءات المطلوبة

قطاع الشؤون التجارية (أبوظبي)

دائرة التنمية الاقتصادية
DEPARTMENT OF ECONOMIC DEVELOPMENT

العدد ١٣٦٢٢ بتاريخ ٢٠٢٢/٨/١٧

إعـــــلان

تعلن دائـرة التنمية الاقتصادية بان السـادة/بوفيه باكس

رخصة رقم: CN 2652918 قد تقدموا الينا بطلب الغاء رخصة

فعلى كل من له حق او اعتراض على هذا الاعلان مراجعة دائرة التنمية الاقتصادية خلال اسبوع من تاريخ نشر هذا الاعلان والا فان الدائرة غير مسؤولة عن اي حق او دعوى بعد انقضاء المدة حيث ستستكمل الاجراءات المطلوبة

قطاع الشؤون التجارية (أبوظبي)

دائرة التنمية الاقتصادية
DEPARTMENT OF ECONOMIC DEVELOPMENT

العدد ١٣٦٢٢ بتاريخ ٢٠٢٢/٨/١٧

إعـــــلان

تعلن دائرة التنمية الإقتصادية بأن / السادة : بي كي جينيون للهواتف المتحركة والحاسوب

رخصة رقم : CN 4387592 قد تقدموا إلينا بطلب:

تعديل الشركاء تنازل وبيع

اضافة عبدالله محمد احمد ناصر المنهالي ١٠٠٪

تعديل الشركاء تنازل وبيع

حذف غانم ايهاب ماجد جابر فخرو

فعلى كل من له حق أو اعتراض على هذا الإعلان مراجعة دائرة التنمية الاقتصادية خلال أربعة عشر يوما من تاريخ نشر هذا الإعلان وإلا فإن الدائرة غير مسؤولة عن أي حق أو دعوى بعد انقضاء هذه المدة حيث ستستكمل الإجراءات المطلوبة.

قطاع الشؤون التجارية (أبوظبي)

دائرة التنمية الاقتصادية
DEPARTMENT OF ECONOMIC DEVELOPMENT

العدد ١٣٦٢٢ بتاريخ ٢٠٢٢/٨/١٧

إعـــــلان

تعلن دائـرة التنمية الاقتصادية بان السـادة/النسق المعماري للمقاولات والصيانة العامة

رخصة رقم: CN 3910525 قد تقدموا الينا بطلب الغاء رخصة

فعلى كل من له حق او اعتراض على هذا الاعلان مراجعة دائرة التنمية الاقتصادية خلال اسبوع من تاريخ نشر هذا الاعلان والا فان الدائرة غير مسؤولة عن اي حق او دعوى بعد انقضاء المدة حيث ستستكمل الاجراءات المطلوبة

قطاع الشؤون التجارية (أبوظبي)

دائرة التنمية الاقتصادية
DEPARTMENT OF ECONOMIC DEVELOPMENT

العدد ١٣٦٢٢ بتاريخ ٢٠٢٢/٨/١٧

إعـــــلان

تعلن دائرة التنمية الإقتصادية بأن / السادة : زفه العروس للخياطة والتفصيل للسيدات رخصة رقم : CN 4291564 قد تقدموا إلينا بطلب:

تعديل الشركاء تنازل وبيع / إضافة حماده عبدالحميد الرفاعى ١٠٠٪

تعديل وكيل خدمات / حذف احمد سرحان سعيد حمد الشعيبى

تعديل الشركاء تنازل وبيع / حذف باسل سليمان الرفاعى

تعديل رأس المال / من null إلى ٥٠٠٠٠

تعديل لوحه الإعلان / إجمالي من مساحة null × null الى ١×١

تعديل شكل قانوني / من مؤسسة فردية إلى شركة الشخص الواحد ذ م م

تعديل إسم تجاري من/ زفه العروس للخياطة والتفصيل للسيدات

ZAFFAH AL AROUS LADIES TAILORING AND SWEING

إلى/ زفه العروس للخياطة والتفصيل للسيدات - شركة الشخص الواحد ذ م م

ZAFFAH AL AROUS LADIES TAILORING AND SWEING - SOLE PROPRIETORSHIP L.L.C.

فعلى كل من له حق أو اعتراض على هذا الإعلان مراجعة دائرة التنمية الاقتصادية خلال أربعة عشر يوما من تاريخ نشر هذا الإعلان وإلا فإن الدائرة غير مسؤولة عن أي حق أو دعوى بعد انقضاء هذه المدة حيث ستستكمل الإجراءات المطلوبة.

قطاع الشؤون التجارية (أبوظبي)

دائرة التنمية الاقتصادية
DEPARTMENT OF ECONOMIC DEVELOPMENT

العدد ١٣٦٢٢ بتاريخ ٢٠٢٢/٨/١٧

إعـــــلان

تعلن دائرة التنمية الإقتصادية بأن / السادة : دوار البدع للهدايا والملابس الجاهزة

رخصة رقم : CN 1658524 قد تقدموا إلينا بطلب:

تعديل الشركاء تنازل وبيع

اضافة حميد سالم حميد مبارك المنصوري١٠٠٪

تعديل الشركاء تنازل وبيع

حذف ثامر عاضه سفر محمد البقمى

فعلى كل من له حق أو اعتراض على هذا الإعلان مراجعة دائرة التنمية الاقتصادية خلال أربعة عشر يوما من تاريخ نشر هذا الإعلان وإلا فإن الدائرة غير مسؤولة عن أي حق أو دعوى بعد انقضاء هذه المدة حيث ستستكمل الإجراءات المطلوبة.

قطاع الشؤون التجارية (أبوظبي)

دائرة التنمية الاقتصادية
DEPARTMENT OF ECONOMIC DEVELOPMENT

العدد ١٣٦٢٢ بتاريخ ٢٠٢٢/٨/١٧

إعـــــلان

تعلن دائـرة التنمية الاقتصادية بان السـادة/الالماس للتجارة الجمالية

رخصة رقم: CN 3686509 قد تقدموا الينا بطلب الغاء رخصة

فعلى كل من له حق او اعتراض على هذا الاعلان مراجعة دائرة التنمية الاقتصادية خلال اسبوع من تاريخ نشر هذا الاعلان والا فان الدائرة غير مسؤولة عن اي حق او دعوى بعد انقضاء المدة حيث ستستكمل الاجراءات المطلوبة

قطاع الشؤون التجارية (أبوظبي)

دائرة التنمية الاقتصادية
DEPARTMENT OF ECONOMIC DEVELOPMENT

العدد ١٣٦٢٢ بتاريخ ٢٠٢٢/٨/١٧

إعـــــلان

تعلن دائـرة التنمية الاقتصادية بان السـادة/بلو ويلث للاستزراع السمكي

رخصة رقم: CN 3662555 قد تقدموا الينا بطلب الغاء رخصة

فعلى كل من له حق او اعتراض على هذا الاعلان مراجعة دائرة التنمية الاقتصادية خلال اسبوع من تاريخ نشر هذا الاعلان والا فان الدائرة غير مسؤولة عن اي حق او دعوى بعد انقضاء المدة حيث ستستكمل الاجراءات المطلوبة

قطاع الشؤون التجارية (أبوظبي)

دائرة التنمية الاقتصادية
DEPARTMENT OF ECONOMIC DEVELOPMENT

العدد ١٣٦٢٢ بتاريخ ٢٠٢٢/٨/١٧

إعـــــلان

تعلن دائرة التنمية الإقتصادية بأن / السادة : كافتيريا موموس باي اس 3 جيه ذ.م.م

رخصة رقم : CN 3746660 قد تقدموا إلينا بطلب:

تعديل الشركاء تنازل وبيع / إضافة نابين اشاريا ١٠٠٪

تعديل الشركاء تنازل وبيع / حذف اميره بكر ابوبكر عمر

تعديل الشركاء تنازل وبيع / حذف سارادا ديفكوتا

تعديل شكل قانوني / من شركة ذات مسؤولية محدودة إلى شركة الشخص الواحد ذ م م

تعديل إسم تجاري من/ كافتيريا موموس باي اس 3 جيه ذ.م.م

MOMOS BY S3J CAFETERIA L.L.C L.L.C

إلى/ كافتيريا موموس باي اس 3 جيه - شركة الشخص الواحد ذ م م

MOMOS BY S3J CAFETERIA - SOLE PROPRIETORSHIP L.L.C

فعلى كل من له حق أو اعتراض على هذا الإعلان مراجعة دائرة التنمية الاقتصادية خلال سبعة أيام من تاريخ نشر هذا الإعلان وإلا فإن الدائرة غير مسؤولة عن أي حق أو دعوى بعد انقضاء هذه المدة حيث ستستكمل الإجراءات المطلوبة.

قطاع الشؤون التجارية (أبوظبي)

دائرة التنمية الاقتصادية
DEPARTMENT OF ECONOMIC DEVELOPMENT

العدد ١٣٦٢٢ بتاريخ ٢٠٢٢/٨/١٧

إعـــــلان

تعلن دائرة التنمية الإقتصادية بأن / السادة : محلات حسين ابوحليقة - فرع رخصة رقم : CN 2973851 قد تقدموا إلينا بطلب:

تعديل شكل قانوني / من مؤسسة فردية إلى شركة الشخص الواحد ذ م م

تعديل إسم تجاري من/ محلات حسين ابوحليقة - فرع

HUSAIN ABUHALIQA STORES - BRANCH

إلى/ محلات حسين أبو حليقة - شركة الشخص الواحد ذ م م - فرع

HUSAIN ABUHALIQA STORES SOLE PROPRIETORSHIP L.L.C- BRANCH

فعلى كل من له حق أو اعتراض على هذا الإعلان مراجعة دائرة التنمية الاقتصادية خلال يوم واحد من تاريخ نشر هذا الإعلان وإلا فإن الدائرة غير مسؤولة عن أي حق أو دعوى بعد انقضاء هذه المدة حيث ستستكمل الإجراءات المطلوبة.

قطاع الشؤون التجارية (أبوظبي)

دائرة التنمية الاقتصادية
DEPARTMENT OF ECONOMIC DEVELOPMENT

العدد ١٣٦٢٢ بتاريخ ٢٠٢٢/٨/١٧

إعـــــلان

تعلن دائرة التنمية الإقتصادية بأن / السادة : بيتا زون للتجارة العامة - شركة الشخص الواحد ذ م م رخصة رقم : CN 4305286 قد تقدموا إلينا بطلب:

تعديل إسم تجاري من/ بيتا زون للتجارة العامة - شركة الشخص الواحد ذ م م

BETA ZONE GENERAL TRADING - SOLE PROPRIETORSHIP L.L.C

إلى/ سركل للاستشارات الهندسية والتصميم الداخلي - شركة الشخص الواحد ذ م م

CIRCLE INTERIOR DESIGN AND ENGINEERING CONSULTANCY SOLE PROPRIETORSHIP L.L.C

تعديل نشاط / إضافة استشارات فى الهندسة المدنية ٧١١٠٢٠٥

تعديل نشاط / إضافة استشارات هندسية في التصميم الداخلي ٧١١٠٢٠١

تعديل نشاط / إضافة استشارات فى الهندسة المعمارية ٧١١٠٢٠٢

تعديل نشاط / إضافة استشارات هندسية في تجميل وتنسيق المواقع ٧١١٠٥٠٧

تعديل نشاط / إضافة استشارات في الهندسة الكهربائية ٧١١٠٩٠٣

تعديل نشاط / حذف تجارة عامة ٤٦٩٠٠١٨

تعديل نشاط / حذف خدمات توصيل الطلبات ٨٢٩٩٠١٠

تعديل نشاط / حذف وسيط تجاري ٤٦١٠٠١٠

تعديل نشاط / حذف المتاجرة الإلكترونية من خلال المواقع الإلكترونية ٤٧٩١٠١٨

فعلى كل من له حق أو اعتراض على هذا الإعلان مراجعة دائرة التنمية الاقتصادية خلال يوم واحد من تاريخ نشر هذا الإعلان وإلا فإن الدائرة غير مسؤولة عن أي حق أو دعوى بعد انقضاء هذه المدة حيث ستستكمل الإجراءات المطلوبة.

قطاع الشؤون التجارية (أبوظبي)

دائرة التنمية الاقتصادية
DEPARTMENT OF ECONOMIC DEVELOPMENT

العدد ١٣٦٢٢ بتاريخ ٢٠٢٢/٨/١٧

إعـــــلان

تعلن دائرة التنمية الإقتصادية بأن / السادة : الرابطة الغربية للنقليات العامة

رخصة رقم : CN 1157541 قد تقدموا إلينا بطلب:

تعديل الشركاء تنازل وبيع / إضافة مشتاق احمد رؤوف خان ١٠٠٪

تعديل الشركاء تنازل وبيع / حذف عتيق جميل احمد محمد

تعديل شكل قانوني / من مؤسسة فردية إلى شركة الشخص الواحد ذ م م

تعديل إسم تجاري من/ الرابطة الغربية للنقليات العامة

WEST LINK GENERAL TRANSPORTING

إلى/ الرابطة الغربية للنقليات العامة - شركة الشخص الواحد ذ م م

WEST LINK GENERAL TRANSPORTING - SOLE PROPRIETORSHIP L.L.C

فعلى كل من له حق أو اعتراض على هذا الإعلان مراجعة دائرة التنمية الاقتصادية خلال أربعة عشر يوما من تاريخ نشر هذا الإعلان وإلا فإن الدائرة غير مسؤولة عن أي حق أو دعوى بعد انقضاء هذه المدة حيث ستستكمل الإجراءات المطلوبة.

قطاع الشؤون التجارية (أبوظبي)

تكريم منتسبي الدورة الصيفية في نادي الإمارات العلمي

•• دبي-د.محمود علياء

كرم بلال البدور رئيس مجلس إدارة ندوة الثقافة والعلوم ود. عيسى البستكي رئيس مجلس إدارة نادي الإمارات العلمي مشاركي الدورة الصيفية للطلاب، بحضور أعضاء مجلس إدارة النادي جميع المشاركين والمدربين.

وقد استهدفت الدورة الفئات العمرية من 8 – 18 سنة بهدف تعزيز مهاراتهم وصقل مواهبهم من خلال ورش عمل وتجارب وتدريبات علمية على يد نخبة من الأساتذة والمتخصصين في مختلف المجالات.

وجدير بالذكر أن برنامج الدورة امتد من 17 يوليو وحتى 14 أغسطس تدرب فيها المنتسبين على الكهرباء والإلكترونيات والطباعة ثلاثية الأبعاد وبرمجة بايثون والأمن السيبراني والروبوت، والنجارة وورشة العالم الصغير، وشارك فيها 170 طالباً وطالبة 92 من الذكور و78 من الإناث.

وتزامن مع الدورة زيارة وورشة عمل للمشاركين لجامعة دبي حول تحدي ناسا العالمي لتطبيقات الفضاء، بهدف تعريف الأجيال الجديدة بعلوم الفضاء والمستقبل، يشار إلى أن الورشة نظمتها الشركة الدولية للإبداع وريادة الأعمال.

كما استهدفت الزيارة تعريفهم بالبرامج والمرافق الجامعية، واطلاعهم على التخصصات المتاحة، والبنية التحتية، من مرافق وخدمات وقاعات دراسية ومختبرات ومراكز للأنشطة، والخدمات التي تحرص الجامعة على توفيرها للطلبة.

وذكر بلال البدور أن تكريم منتسبي الدورة الصيفي يأتي متزامناً مع احتفال الدولة باليوم العالمي للشباب، ما يؤكد دور وتوجه النادي في احتضان الشباب من مختلف الفئات العمرية لتأهيلهم وإعدادهم ليواجهوا المستقبل بفكر جاد وعلم رزين وخبرة ومهارة تؤهلهم لخوض غمار التطورات المتلاحقة في مختلف المجالات.

وأشاد البدور بالجهود المبذولة من قبل مشرفي الدورة خاصة مع تنامي أعداد المنتسبين واختلاف أعمارهم وكفاءة مخرجات الورش من الناحية التقنية والعلمية.

وأكد د. البستكي أن النادي العلمي جزء أساسي من ندوة الثقافة والعلوم وأنشطتها، ولذا يلقى كل الدعم من مجلس إدارة الندوة لتحقيق أهدافه وطموحاته، وتطوير أنشطته. وأن هذه الدورات تمثل لبنة أساسية في التكوين العلمي والإبداعي لدى أبناء الإمارات، حيث تؤسس لديهم خبرات أولى في التعامل مع التكنولوجيا الإلكترونيات مما يسهم في صقل مهاراتهم وخبراتهم العلمية، خاصة أن النادي العلمي يستقطب الكفاءات الإماراتية في التدريب والتأهيل.

وأشار إلى أن دورة برمجيات الطائرة بدون طيار خصص لها 3 محاضرات، وشارك فيها 12 طالباً من الإناث والذكور، وهي دورة متقدمة في هذا المجال.

وأفاد الدكتور عيسى البستكي أن النادي بصدد طرح توجه جديد وهو منصة الميتافيرس. كونه المستقبل في هذا العالم الرقمي. ويعد الميتافيرس من العوالم الرقمية التي تتيح لمستخدميها اقامة تفاعلات لا حدود لها. ويتم استخدام هذه المنصة في العديد من الاغراض التعليمية بفضل البيئات ثلاثية الأبعاد التي توفرها.

وأشار د. البستكي أن النادي العلمي حاز خلال العام 2021 – 2022 على (7) ميداليات ذهبية، و(9) فضية، و(11) برونزية، و3 جواز خاصة، و3 تقديرية.

ونوهت الطالبة مزنة المنصوري من منتسبات النادي منذ الطفولة وتدرس الطب حالياً أننا نعيش جميعنا في الثورة الصناعية الرابعة وبذلك يتوجب علينا تعلم التقنيات الحديثة بما فيها أنظمة الذكاء الاصطناعي وانترنت الأشياء لمواكبة التغيرات الحاصلة وملائمة متطلبات السوق الشاغر. فقد أصبحت هذه التقنيات الحديثة جزءا لا يتجزأ من جميع التخصصات العلمية والتقنية. وفي نادي الإمارات العلمي يتم تأهيل الطلبة على كيفية استخدام هذه التقنيات وتدريبهم على استخدام البرمجيات الحديثة لإنتاج مشاريعهم الخاصة واختراعاتهم التي تسهم في تطور الدولة ونهضتها. وأعربت المهندسة لينة محمد الأمين عن سعادتها للمشاركة في تدريب ورشة عمل عن الأمن السيبراني وسعدت بحماس طلاب الدفعة الصيفية لتعلم هذا المجال وتفاعلهم أثناء الورشة التي استمرت لأسبوعين متتاليين. أن زيادة استخدام المواقع الإلكترونية وشبكات التواصل الاجتماعي من قبل جميع فئات المجتمع وزيادة الهجمات السيبرانية وجرائم الاحتيال والتصيد استوجب ضرورة القيام بحملات توعية لضمان الخصوصية والاستخدام الآمن في الفضاء السيبراني بما يتوافق مع قوانين دولة الإمارات العربية المتحدة في الأمن الإلكتروني وتطبيق بنود ميثاق قيم وسلوكيات المواطنة الرقمية الايجابية. بالإضافة لذلك، عرفت الورشة الطلاب على تطبيقات الأمن السيبراني كعلم التشفير واساليب الاختراق الأمني وكيفية التصدي لها، والطلب الشرعي الرقمي، وأمن المعلومات في التكنولوجيا المتقدمة كانترنت الأشياء والحوسبة السحابية من خلال تطبيقات عملية ساهمت في تعزيز فهم المعلومات وتحقيق أهداف هذه الورشة. وفي الختام تم تكريم مشرفي الورش محمد محمد شركس، المهندسة لينه محمد الأمين النيل، المهندسة أميرة مهدي رحمة علي حسن، المهندسة نوره محمد طالب، الأستاذة جود محمد طالب، المهندس حمد عبدالله عبدالجبار الماجد، المهندس أحمد محمد حسين السعدي، المهندس الفرزدق حسن خليل محمد، المهندس محمود سامي محمد ماضي، المهندس محمد مصطفى خليل.

تعاون مشترك بين الشارقة للتمكين الاجتماعي وحمدان بن راشد للأداء التعليمي المتميز

«أنا مبتكر» لتحفيز الابتكار لأيتام الشارقة للتمكين الاجتماعي

•• الشارقة -الفجر:

شارك 80 ابناً من أبناء مؤسسة الشارقة للتمكين الاجتماعي في الفعالية الابتكارية الصيفية "أنا مبتكر" بالتعاون مع مؤسسة حمدان بن راشد آل مكتوم للأداء التعليمي المتميز ضمن اهتمام المؤسسة برعاية الأبناء الموهوبين لديها وتحفيز قيمة الابتكار لديهم.

وهدفت الفعالية إلى تعليم المتدربين من مختلف الفئات العمرية المختلفة أساسيات التصنيع الرقمي والابتكار إضافة إلى مستقبل هذه التقنيات والمشاريع التي يتم العمل عليها حاضراً ومستقبلاً.

وتمحورت الورش التدريبية المقدمة حول تقديم مشاريع ابتكارية يستفاد منها في الحياة اليومية ، وتضمنت العديد من المجالات مثل: التصميم ثنائي الأبعاد ، والبرمجة، والطباعة ثلاثية الأبعاد، والإلكترونيات وغيرها من مجالات التصنيع الرقمي المختلفة، والتي شملت تعليم العديد من المهارات التي ستساعدهم في فهم طريقة عمل هذه التقنيات.

هذا وصرحت مريم مال الله -رئيس قسم الخدمة النفسية-:" نثمن تعاون مؤسسة حمدان بن راشد آل مكتوم للأداء التعليمي المتميز ودعمهم الدائم لبرامج المؤسسة ،فمن خلال هذه الورش التدريبية التي قدموها تمكّن الأبناء من تعلُّم العديد من المهارات المبتكرة لتساعدهم في فهم طريقة عمل هذه التقنيات وكيفية الاستفادة منها وتطبيقها في حياتهم اليومية.

وتابعت: تعمل المؤسسة بدور رائد في رعاية منتسبيها و تفرد برامج خاصة لاكتشاف الموهوبين والمبدعين وتعزيز الإبداع والابتكار عبر تقديم الورش العملية والخدمات الممكنة للأيتام لصناعة جيل من الموهوبين والمبدعين ،كما وتحرص على تعزيز الجانب النفسي من خلال تقديم البرامج التي تمكن منتسبيها نفسياً وتشجيعهم على الاستقلالية في التفكير واتخاذ القرارات السليمة، وتزويدهم بما يحتاجونه ليكونوا فاعلين في المجتمع، مركزة جهودها على إشراك الأوصياء في بناء يتيم متمكن نفسياً وتعزيز وصناعة الثقة والتماسك الأسري والاجتماعي، بما يضمن التحسين المستمر لمختلف جوانب الفرد الاجتماعية والشخصية والنفسية والتعليمية، وبما يحقق الاستفادة القصوى واستثمار أفضل الفرص المتاحة، وبناء القدرات وتعزيز الدافعية نحو الاستمرار بمواصلة عمليات التطوير والتحسين والترابط في محيط الأسرة، وتعتني بتميز الأيتام وأمهاتهم في المجتمع بالتركيز على تنمية طموحاتهم وبناء قدراتهم وإطلاق مواهبهم بطرق مستدامة ".

وتفعل المؤسسة مشاركة الأبناء في مثل هذه الورش التي تعزز قيمة الابتكار والابداع في نفوس منتسبيها ،وتحرص على اكتشاف مواهب الأبناء وتنميتها و تحفيزهم للارتقاء للأفضل وتعمل على توفير بيئة حاضنة ومحفزة للمواهب ما ينسجم مع رؤيتها وأهدافها المؤسسية وخططها المستقبلية في تحقيق التمكين المستدام لمنتسبيها.

خلال ملتقى حديث الشباب العربي لبناء الوعي في القاهرة

د. شفيقة العامري: الشباب العربي يسهمون بشكل فعال في مسيرة التنمية المستدامة ببلدانهم

•• القاهرة-الفجر:

أشادت الدكتورة شفيقة العامري الأمين العام لمجلس الشباب العربي للتنمية المتكاملة بالنجاح الكبير الذي حققه ملتقى "حديث الشباب العربي لبناء الوعي " الذي أختتمت فعالياته مؤخراً في العاصمة المصرية القاهرة، حيث أقيم الحدث بتنظيم مشترك بين المجلس العربي للشباب والتنمية المتكاملة ووزارة الشباب والرياضة المصرية .

وثمّنت الدكتورة شفيقة العامري الامين العام لمجلس الشباب العربي للتنمية المتكاملة في كلمة لها بالنجاح الذي حققه الملتقى الذي تزامن تنظيمه مع اليوم العالمي للشباب، واهمية الاحتفاء بالشباب العربي و تعزيز مساهمته ومشاركته في مسيرة التنمية في الدول العربية.

وأكدت د. العامري ان الشباب يشكلون الثروة الحقيقية في المنطقة، من خلال قدرتهم على المساهمة بشكل أساسي في بناء المجتمعات وتسريع مسارات التنمية.

وأوضحت أن انعقاد هذا الحدث قد جاء في ظل التحديات الجسيمة التي تستلزم تضافر الجهود للحفاظ على الهوية الوطنية وترسيخ دور الشباب في حماية الأوطان.

وذكرت د. العامري ان مجلس الشباب العربي للتنمية المتكاملة يسعى لاستكمال مسيرة برامجه وانشطته في بناء الوعي حين استشرف استهداف مسخ عقول الشباب العربي تجاه هويته وانتماءه وقوميته، مشيرة الى حرص المجلس على وضع برامج تختص وتهتم ببناء الوعي الشبابي . وتطرقت إلى اطلاق المجلس مبادرة الشاب النموذج لتوجيه الشباب نحو الحفاظ على العادات والتقاليد والاخلاق الحميدة، حيث تهدف هذه المبادرة التي تحولت الى مسابقة في العام 2019 الى ترشيح الشاب النموذج عن كل دولة عربية من خلال شباب دولته ، وذلك عبر الموقع الالكتروني الذي خصص لتلقي الترشيحات، وقد فاز بها 44 شاباً وشابة وحظيت بترحيب عربي موسع من الجهات الرسمية وغير الرسمية. وأفادت د. العامري أن الملتقى قد هدف الى القاء الضوء على الاحداث الحقيقية وعدم تغييب العقول، واسهام الشباب في الوعي الجمعي فكرا وسلوكاً مما سيؤدي إلى توحيد الجهود دون احداث اختراقات في جسد الأمة العربية.

وأشادت د. العامري بالجهود التي قامت بها الدكتورة مشيرة أبو غالي رئيس مجلس الشباب العربي للتنمية المتكاملة وفريق عمل المجلس، بتنظيم هذا الحدث وإنجاح أعماله ، والخروج بمجموعة من التوصيات الهامة التي أكدت ضرورة تضافر الجهود العربية والافريقية لتعظيم الاستثمار في الشباب وتنمية وعيهم بقضايا الوطن، وتعزيز الانتماء الوطني لديهم لحمايتهم من الأفكار الهدامة والمتطرفة. وذكرت د. العامري أهمية ما أوصى به المشاركون من سرعة تأسيس الهيئة القومية العربية لبناء الوعي وبدء عمل مؤسسات المجتمع المدني في نشر وتنفيذ مخرجات الملتقى الأولي لحديث الشباب العربي لبناء الوعي، مشيرة إلى ان المشاركين قد أكدوا على وضع برامج للتنمية ونشر الفكر المستنير لدى الشباب مع الاخذ في الاعتبار ترسيخ دور الوعي لدى ذوي الهمم كفئة يجب أن تحظى بالرعاية الشاملة.

أكبر حدث من نوعه في أمريكا اللاتينية

مركز محمد بن راشد للابتكار الحكومي يشارك في فعاليات أسبوع البرازيل للابتكار

•• دبي-الفجر:

شارك مركز محمد بن راشد للابتكار الحكومي، تجربة حكومة دولة الإمارات في نشر وتعميم ثقافة وممارسات الابتكار في مجالات العمل والحياة، وقصة نجاح شهر الإمارات للابتكار "الإمارات تبتكر"، ضمن فعاليات أسبوع البرازيل للابتكار 2022، الحدث الأكبر من نوعه على مستوى قارة أمريكا اللاتينية الذي نظم خلال الفترة من 8 - 10 أغسطس.

وشارك المركز في حلقة نقاشية بعنوان "الحكومة والمرونة: حالات تحويلية"، تحدثت فيها مريم المنصوري من مركز محمد بن راشد للابتكار الحكومي، وماريان نياكسو أمين عام حكومة رومانيا، وآرون مانيام نائبة وزير الصناعة والمعلومات في وزارة التجارة والصناعة في سنغافورة، وسيدروتن نايم مديرة مركز أبحاث الزراعة المستدامة وعلم الأمراض في الكلية الدولية للأعمال في أندونيسيا، وإيديما أوتوكون الشريك المؤسس لمؤسسة "لاديما" في نيجيريا.

وعقد وفد مركز محمد بن راشد للابتكار الحكومي المشارك في فعاليات أسبوع البرازيل للابتكار، سلسلة اجتماعات ثنائية مع عدد من المسؤولين في مجال الابتكار الحكومي من مختلف حكومات العالم، وخبراء ومتخصصين ومبتكرين، بهدف مناقشة سبل التعاون المستقبلية مع الجهات والحكومات المشاركة في هذا الحدث، والمؤسسات الابتكارية المتميزة من مختلف أنحاء العالم، بما يضمن تعزيز مجالات الابتكار.

وقالت عبير تهلك مديرة مركز محمد بن راشد للابتكار الحكومي إن مشاركة المركز في هذا الحدث الدولي المهم، جاءت في إطار الشراكة البناءة بين "الإمارات تبتكر" وأسبوع البرازيل للابتكار، الهادفة لتعزيز التعاون والتكامل بين الحكومات وبين القطاعين الحكومي والخاص والدول والمجتمعات، ودعم جهود التنمية وتشكيل فرص مستقبلية جديدة للمجتمعات حول العالم.

وأضافت عبير تهلك أن تعزيز الشراكات الدولية لمركز محمد بن راشد للابتكار، يترجم توجهات الحكومة بدعم الجهود العالمية لتعزيز مرونة نماذج الابتكار الحكومي، والارتقاء بجاهزية الحكومات لمواجهة تحديات المستقبل ومتغيراته، من خلال الاطلاع على أفضل النماذج العالمية التي تم تطويرها، والتجارب الناجحة التي أسهمت في دعم الابتكار وبناء قدرات المبتكرين وتمكينهم من عرض أفكارهم الخلاقة، بما يضمن بناء وعي عالمي بأهمية الابتكار ودوره في تمكين المجتمعات من مستقبل أفضل. وركزت الجلسة التي شارك فيها مركز محمد بن راشد للابتكار الحكومي، على أهم الخطط المستقبلية في تنظيم مبادرات الابتكار في دولة الإمارات، وضرورة تعزيز التكامل والتعاون مع مختلف المؤسسات المتميزة سواء المحلية أو العالمية، بما يضمن إنجاح هذه الفعاليات التي تشرك المجتمعات في إبداع تجارب جديدة وابتكارات خلاقة تسهم في تعزيز مسيرة الحكومات نحو المستقبل. ونظمت فعاليات أسبوع الابتكار في البرازيل تحت شعار "حان وقت الإنشاء"، بالشراكة بين المدرسة الوطنية للإدارة العامة والمحكمة الفدرالية للحسابات وكلية أمريكا اللاتينية للعلوم الاجتماعية ووزارة الاقتصاد البرازيلية، بمشاركة من نخبة الخبراء ورواد الابتكار، لتبادل الرؤى والخبرات وأفضل التجارب في مجالات تبني الابتكار والتكنولوجيا لتعزيز العمل الحكومي، وتشجيع الأفكار المبتكرة، والعقلية التغييرية في الإدارة الحكومية.

وتم تنظيم الفعاليات بشكل هجين جمع بين الفعاليات الواقعية والافتراضية، في 3 مدن برازيلية هي برازيليا وريسيفي وريو دي جانيرو.

إعــلان

العدد ١٣٦٢٢ بتاريخ ٢٠٢٢/٨/١٧ 70021

من مصرف الامارات العربية المتحدة المركزي بشأن إلغاء قيد الساده/باسي لكشف الأضرار والاستشارات البحرية ذ.م.م
شركة خبراء الكشف وتقدير الاضرار قيد رقم 105

يعلن مصرف الامارات العربية المتحدة المركزي الى بدء السير باجراءات الغاء قيد الشركة المذكورة اعلاه من سجلات خبراء الكشف وتقدير الاضرار وفقا لاحكام المادة 19 من قرار مجلس ادارة هيئة التأمين رقم 6 لسنة 2010 م بشأن نظام خبراء الكشف وتقدير الاضرار وعليه فان المصرف المركزي يدعو كل من لديه اعتراض على شطب الشركة المشار اليها بتقديم اعتراضاته بموجب كتب مسجلة الى مصرف الامارات العربية المتحدة المركزي خلال مهلة أقصاها ثلاثون 30 يوما من تاريخ هذا الاعلان على العنوان التالي: مصرف الامارات العربية المتحدة المركزي - رقم الهاتف: 80022823.

الامارات العربية المتحدة
وزارة العدل
إدارة الكاتب العدل والتصديقات

العدد ١٣٦٢٢ بتاريخ ٢٠٢٢/٨/١٧ 70533

رقم المعاملة MOJAU_2022- 0082686

تنازل /وبيع
اعلان بالنشر

ليكن معلوما للجميع بان السيدة: زهيرة بومروان ، مغربية الجنسية ترغب في البيع والتنازل عن كامل حصته البالغة 100% وذلك الى السيد: عمرو شعبان عبداللطيف زينون - مصري الجنسية في رخصة المسماه (مركز قصر الحياة للتجميل) والتي تأسست بامارة الشارقة بموجب رخصة رقم 555314.

وعملابنص المادة (14) فقرة (5) من احكام القانون الاتحادي رقم (4) لسنة 2013 في شان الكاتب العدل. فقد اقتضى نشر هذا الاعلان للعلم وانه سوف يتم التصديق على الاجراء المشار اليه بعد اسبوعين من تاريخ هذا الاعلان فمن لديه اي اعتراض حيال ذلك عليه مراجعة مكتب الكاتب العدل المذكور لاتباع الاجراءات القانونية .

دائرة التنمية الاقتصادية
DEPARTMENT OF ECONOMIC DEVELOPMENT

العدد ١٣٦٢٢ بتاريخ ٢٠٢٢/٨/١٧

إعــــلان

تعلن دائرة التنمية الإقتصادية بأن / السادة : مزارع البستان العالمية
رخصة رقم : CN 1078211 قد تقدموا إلينا بطلب:
تعديل مدير / إضافة ناريندرا قادو فنيكاتا رمايا
تعديل الشركاء تنازل وبيع / إضافة مجموعة الامارات للاعمال ذ.م.م
EMIRATES BUSINESS GROUP L.L.C
تعديل الشركاء تنازل وبيع / حذف عبدالجليل عبدالرحمن محمد البلوكى
تعديل شكل قانوني / من مؤسسة فردية إلى شركة الشخص الواحد ذ م م
تعديل إسم تجاري من/ مزارع البستان العالمية
AL BUSTAN INTERNATIONAL FARMS
إلى/ مزارع البستان العالمية - شركة الشخص الواحد ذ م م
AL BUSTAN INTERNATIONAL FARMS - SOLE PROPRIETORSHIP L.L.C
فعلى كل من له حق أو اعتراض على هذا الإعلان مراجعة دائرة التنمية الاقتصادية خلال أربعة عشر يوما من تاريخ نشر هذا الإعلان وإلا فإن الدائرة غير مسؤولة عن أي حق أو دعوى بعد انقضاء هذه المدة حيث ستستكمل الإجراءات المطلوبة.

قطاع الشؤون التجارية (أبوظبي)

دائرة التنمية الاقتصادية
DEPARTMENT OF ECONOMIC DEVELOPMENT

العدد ١٣٦٢٢ بتاريخ ٢٠٢٢/٨/١٧

إعــــلان

تعلن دائرة التنمية الإقتصادية بأن / السادة : كافتيريا ومشاوي صاصيجو حلب
رخصة رقم : CN 2807541 قد تقدموا إلينا بطلب:
تعديل الشركاء تنازل وبيع / إضافة شين مايا جورونج ١٠٠٪
تعديل وكيل خدمات / حذف سالم حريز بخيت سهيل الراشدى
تعديل الشركاء تنازل وبيع / حذف جاوتام جورونج
تعديل شكل قانوني / من مؤسسة فردية إلى شركة الشخص الواحد ذ م م
تعديل إسم تجاري من/ كافتيريا ومشاوي صاصيجو حلب
SASIJO HALEB CAFETERIA AND GRILLS
إلى/ كافتيريا ومشاوي صاصيجو حلب - شركة الشخص الواحد ذ م م
SASIJO HALEB CAFETERIA AND GRILLS - SOLE PROPRIETORSHIP L.L.C
فعلى كل من له حق أو اعتراض على هذا الإعلان مراجعة دائرة التنمية الاقتصادية خلال أربعة عشر يوما من تاريخ نشر هذا الإعلان وإلا فإن الدائرة غير مسؤولة عن أي حق أو دعوى بعد انقضاء هذه المدة حيث ستستكمل الإجراءات المطلوبة.

قطاع الشؤون التجارية (أبوظبي)

محاكم دبي
محاكم دبي الابتدائية

العدد ١٣٦٢٢ بتاريخ ٢٠٢٢/٨/١٧ 70353

اعلان وتكليف بالوفاء بالنشر
في التنفيذ رقم ٢٠٢٢/٢٠٧/٣٩٣٤ تنفيذ تجاري

المنظورة في: دائرة التنفيذ الثالثة رقم ١٨٥
موضوع التنفيذ : تنفيذ الحكم الصادر في الدعوى رقم ٢٠٢١/٩٥٨ تجاري مصارف جزئي ، بسداد المبلغ المنفذ به وقدره (٤٤٢٢٠٣٩,٥٤) درهم شاملا للرسوم والمصاريف .
طالب التنفيذ : بنك اتش اس بي سي الشرق الاوسط المحدود - فرع دبي
عنوانه: امارة دبي - بردبي - معبر الخليج التجاري - شارع اعمار اسكوير - بناية اتش اس بي سي - داون تاون - الطابق الارضي - مكاني ٢٦٠٠٩٨٨٤٠٥ - ويمثله: حبيب محمد شريف عبدالله الملا
المطلوب إعلانهما : ١- دار النظارات ذ.م.م ٢- مسعود مهدي عابد - صفتهما : منفذ ضدهما
موضوع الإعلان : قد أقام عليك الدعوى التنفيذية المذكورة اعلاه والزامك بدفع المبلغ المنفذ به وقدره (٤٤٢٢٠٣٩,٥٤) درهم الى طالب التنفيذ أو خزينة المحكمة ، وعليه فان المحكمة ستباشر الاجراءات التنفيذية بحقكم في حالة عدم الالتزام بالقرار المذكور خلال (15) يوما من تاريخ نشر هذا الاعلان.

رئيس الشعبة

محاكم دبي
محكمة الاستئناف

العدد ١٣٦٢٢ بتاريخ ٢٠٢٢/٨/١٧ 70021

مذكرة اعلان بالنشر (إستئناف)
في الاستئناف رقم:٢٠٢٢/٣٠٥/١٦٩٤ استئناف تجاري

المنظورة في: دائرة الاستئناف التجارية الرابعة رقم ٢٠١
موضوع الاستئناف : إستئناف الحكم الصادر في الدعوى رقم: ٢٠٢١/١٦٠٠ تجاري جزئي والرسوم والمصاريف والاتعاب.
المستأنف: عادل حميد عبد فرحاني
عنوانه: العنوان محله المختار مكتب وكيلها القانوني/مكتب عبدالرحمن احمد للمحاماة والاستشارات القانونية - الكائن في امارة دبي - ديرة - شارع بورسعيد - بناية دبي الوطنية للتأمين واعادة التأمين - الطابق ١١ - ويمثله: عبدالرحمن احمد عبدالله محمد
المطلوب إعلانهم : ١- برويز حسن عبد فرحاني ٢- انترسيس للملاحة ش.ذ.م.م ٣- بريكومار ساداسيفان ٤- سي انتر لخدمات المعاملات - صفتهم : مستأنف ضدهم
موضوع الإعلان : قد أستأنف/الحكم الصادر بالدعوى رقم: ٢٠٢١/١٦٠٠ تجاري جزئي. وحددت لها جلسة يوم الاثنين الموافق ٢٠٢٢/٨/٢٢ الساعة ١٠,٠٠ ص بقاعة التقاضي عن بعد ، وعليه يقتضى حضوركم او من يمثلكم قانونيا وفي حالة تخلفكم ستجري محاكمتكم غيابيا.

رئيس القسم

دائرة التنمية الاقتصادية
DEPARTMENT OF ECONOMIC DEVELOPMENT

العدد ١٣٦٢٢ بتاريخ ٢٠٢٢/٨/١٧

إعلان تصفية شركة

نوع الشركة: شركة ذات مسؤولية محدودة
الاسم التجاري: ساش كوليكشن للخياطة ذ.م.م
عنوان الشركة: رخصة فورية
رقم القيد في السجل الاقتصادي: CN 2875188
التعديل الذي طرأ على الشركة :

1 - حل وتصفية الشركة
2 - تعيين السادة/القمة محاسبون قانونيون ، كمصفي قانوني للشركة بتاريخ: 2022/7/28 وذلك بناء على قرار محضر الجمعية العمومية غير العادية الموثق لدى كاتب العدل بالرقم: 2205030193
تاريخ التعديل: 2022/8/16
فعلى كل من له حق او اعتراض على هذا الاعلان مراجعة المصفي المعين خلال مدة 30 يوما من تاريخ نشر هذا الاعلان.

قطاع الشؤون التجارية

دائرة التنمية الاقتصادية
DEPARTMENT OF ECONOMIC DEVELOPMENT

العدد ١٣٦٢٢ بتاريخ ٢٠٢٢/٨/١٧

إعلان تصفية شركة

نوع الشركة: شركة ذات مسؤولية محدودة
الاسم التجاري: ايمانتس للانشاءات المعدنية ميدل ايست ذ.م.م
عنوان الشركة: مكتب 101 المرور وحدة مركز ال ال جي للاعمال - شركة الشخص الواحد P2a جزيرة ابوظبي - شرق 22-2
رقم القيد في السجل الاقتصادي: CN 1182640
التعديل الذي طرأ على الشركة :

1 - حل وتصفية الشركة
2 - تعيين السادة/بريمير برينز لمراجعة وتدقيق الحسابات - فرع أبوظبي 1 ، كمصفي قانوني للشركة بتاريخ: 2022/7/28 وذلك بناء على قرار محضر الجمعية العمومية غير العادية الموثق لدى كاتب العدل بالرقم: CN 1182640 - تاريخ التعديل: 2022/8/16
فعلى كل من له حق او اعتراض على هذا الاعلان مراجعة المصفي المعين خلال مدة 30 يوما من تاريخ نشر هذا الاعلان.

قطاع الشؤون التجارية

الامارات العربية المتحدة
وزارة العدل

العدد ١٣٦٢٢ بتاريخ ٢٠٢٢/٨/١٧ 70021

مذكرة إعلان حكم بالنشر
صادرة من محكمة عجمان الإتحادية - المحكمة الإبتدائية المدنية
في الدعوى رقم AJCFICICPL2022/0002766 **أمر اداء**

إلى : المحكوم عليه / سوراج تامانج - العنوان: ٩٥٨٨٤٧٥

نحيطكم علما بانه بتاريخ ٢٠٢٢/٧/٢٦ قد حكمت عليك هذه المحكمة في الدعوى بالرقم أعلاه لصالح / عماد حسين شلبي محمد ، بالتالي: امر بالزام المدعي عليه باداء مبلغ (١٣,٦٠٠) درهم مع الفائدة ٥٪ من تاريخ قيد الطلب وحتى السداد والمصروفات. حكما قابلا للاستئناف خلال ١٥ يوما اعتبارا من اليوم التالي لنشره .

المحكمة الابتدائية المدنية

حكومة دبي
محـــاكم دبـــي

العدد ١٣٦٢٢ بتاريخ ٢٠٢٢/٨/١٧ 70533

اعلان بالنشر
رقم المحرر : 2022/150283

المنذر: محمد عبيد خلفان الرضه السويدي - اماراتي الجنسية
ضد: المنذر اليها: ريم الطاعي ، مغربية الجنسية ، رقم الهوية: 784198851725378
الموضوع/انذار بالتكليف بالوفاء بسداد مبلغ 150.000 درهم
حيث انه بموجب تعاملات بين المنذر والمنذر اليها ترصد في ذمة المنذر اليها مبلغ 150.000 درهم مائة وخمسون الف درهم والمحررة بموجبه الاقرار بالدين الموقع من قبل المنذر اليها - طالب المنذر المنذر اليها مرارا وتكرارا بصورة ودية بضرورة الوفاء بقيمة المبالغ المترصدة في ذمتها الا انها تقاعست عن السداد دون مبرر او مسوغ قانوني - لذلك ينذر المنذر اليها بضرورة الوفاء مبلغ وقدره (150.000) درهم وذلك خلال مهلة خمسة ايام من تاريخ استلامكم لذلك الانذار والا سوف نكون مضطرين الى اتخاذ كافه الاجراءات القانونية قبلكم ومطابتكم قضائيا بقيمة المبالغ المترصدة في ذمتكم بالاضافة الى الفوائد القانونية الناتجة عن التأخر في السداد وبكافة الرسوم والمصاريف واتعاب المحاماة مع التعويض ان كان له مقتضى و حفظ كافة الحقوق الاخرى.

الكاتب العدل

دائرة التنمية الاقتصادية
DEPARTMENT OF ECONOMIC DEVELOPMENT

العدد ١٣٦٢٢ بتاريخ ٢٠٢٢/٨/١٧

إعــــلان

تعلن دائرة التنمية الإقتصادية بأن / السادة : رويال ستارز كافيه - شركة الشخص الواحد ذ م م
رخصة رقم : CN 2187902 قد تقدموا إلينا بطلب:
تعديل إسم تجاري من/ رويال ستارز كافيه - شركة الشخص الواحد ذ م م
ROYAL STARS CAFE - SOLE PROPRIETORSHIP L.L.C
إلى / ديجافو كافيه - شركة الشخص الواحد ذ م م
DEJAVU CAFE - SOLE PROPRIETORSHIP L L C
فعلى كل من له حق أو اعتراض على هذا الإعلان مراجعة دائرة التنمية الاقتصادية خلال يوم واحد من تاريخ نشر هذا الإعلان وإلا فإن الدائرة غير مسؤولة عن أي حق أو دعوى بعد انقضاء هذه المدة حيث ستستكمل الإجراءات المطلوبة.

قطاع الشؤون التجارية (أبوظبي)

دائرة التنمية الاقتصادية
DEPARTMENT OF ECONOMIC DEVELOPMENT

العدد ١٣٦٢٢ بتاريخ ٢٠٢٢/٨/١٧

إعــــلان

تعلن دائـرة التنمية الاقتصادية بان السـادة/لونا للهدايا
رخصة رقم: CN 3664181 قد تقدموا الينا بطلب الغاء رخصة
فعلى كل من له حق او اعتراض على هذا الاعلان مراجعة دائرة التنمية الاقتصادية خلال اسبوع من تاريخ نشر هذا الاعلان والا فان الدائرة غير مسؤولة عن اي حق او دعوى بعد انقضاء المدة حيث ستستكمل الاجراءات المطلوبة

قطاع الشؤون التجارية (أبوظبي)

محاكم دبي
محاكم دبي الابتدائية

العدد ١٣٦٢٢ بتاريخ ٢٠٢٢/٨/١٧ 70021

اعلان بيع عقار بالنشر
في الدعوى رقم 53/2021/250 بيع عقار مرهون

المنظورة في : دائرة التنفيذ الرابعة رقم 186
موضوع الدعوى : طلب الحجز وبيع عقار مرهون عبارة عن العقار رقم 666 بمنطقة وادي الصفا 5 وهو عبارة عن قطعة ارض مساحتها 3089.02 متر مربع .
طالب التنفيذ: بنك برودا
عنوانه :الامارات - امارة دبي - بردبي - دبي - مبنى بنك برودا - شقة مكتب رقم 201 - مقابل للعبرة بالقرب من الديوان - السوق الكبير - ويمثله: عبدالله رحمه عبدالله ناصر العويس الشامسي
المطلوب إعلانه : حفيظ رحمن باديات كونهي كامتي
عنوانه :الامارات - امارة دبي - الفرهود - ديرة - دبي - ملك مركز ميلينيوم واي للاعمال - مكتب رقم G-07D مركز استدامة B- 0505981445 - drhafeezrahman@sify.com
موضوع الإعلان : أنه في يوم الاربعاء الموافق 2022/8/24 الساعة 05:00:00م وفي الايام الثلاث التالية ان اقتضى الحال سيجرى بيع العقار الموضحة أوصافه أدناه لدى الجهة التي أتيط بها البيع (شركة الإمارات للمزادات وعلى موقعها الإلكتروني http://www.emiratesauction.ae) وعلى راغبي الشراء ايداع تأمين لايقل عن 20% من الثمن الاساسي قبل دخول المزايدة ولكل من لديه اعتراض على البيع التقدم باعتراضه معززا بما يبرره من مستندات قبل الجلسة المحددة للبيع وفي المواعيد المبينة بالمادة 301 من قانون الاجراءات المدنية وعلى من يعتمد عطاؤه ايداع كامل الثمن والمصاريف خلال عشرة أيام التالية لجلسة البيع ولكل شخص غير ممنوع من المزايدة أن يزيد على الثمن خلال الايام العشرة التالية لرسوم المزاد بشرط أن لا تقل هذه الزيادة عن عشر الثمن على أن يقوم بإيداع كامل الثمن المعروض والمصروفات خزينة المحكمة وفيما يلي بيان أوصاف الممتلكات : نوع العقار ارض فضاء - المنطقة وادي الصفا 5 - رقم الارض 666 - رقم البلدية 8598-648 - المساحة 3089.02 متر مربع - القيمة الكلية: 9974971 درهم وبيلغ لاعلى عطاء.
ملاحظات : 1- يدفع المبلغ فورا ،

محاكم دبي
محكمة الاستئناف

العدد ١٣٦٢٢ بتاريخ ٢٠٢٢/٨/١٧ 70021

إعــــلان

من مصرف الامارات العربية المتحدة المركزي بشأن إلغاء قيد السيد/راجيش كومار باسي
خبير الكشف وتقدير الاضرار قيد رقم 104

يعلن مصرف الامارات العربية المتحدة المركزي الى بدء السير باجراءات الغاء قيد الخبير المذكور اعلاه من سجلات خبراء الكشف وتقدير الاضرار وفقا لاحكام المادة 19 من قرار مجلس ادارة هيئة التأمين رقم 6 لسنة 2010 م بشأن نظام خبراء الكشف وتقدير الاضرار وعليه فان المصرف المركزي يدعو كل من لديه اعتراض على شطب الخبير المشار اليه بتقديم اعتراضاته بموجب كتب مسجلة الى مصرف الامارات العربية المتحدة المركزي خلال مهلة أقصاها ثلاثون 30 يوما من تاريخ هذا الاعلان على العنوان التالي: مصرف الامارات العربية المتحدة المركزي - رقم الهاتف: 80022823.

محاكم دبي
محاكم دبي الابتدائية

العدد ١٣٦٢٢ بتاريخ ٢٠٢٢/٨/١٧ 70197

اعلان وتكليف بالوفاء بالنشر
في التنفيذ رقم ٦٨٢/٢٠٢٢/٢١١ تنفيذ عقاري

المنظورة في: دائرة التنفيذ الرابعة رقم ١٨٦
موضوع التنفيذ : تنفيذ الحكم الصادر في الدعوى رقم ٩٨/٢٠٢١ عقاري كلي ، بسداد المبلغ المنفذ به وقدره (٨٣١٦٦) درهم شاملا للرسوم والمصاريف .
طالب التنفيذ : عبدالله احمد عبدالله بن دسمال السويدي
عنوانه: الامارات - امارة دبي - بردبي - دبي - شارع زعبيل - مبنى مونتانا - شقة ٥٠٦ - امام جامعة الوصل ١
المطلوب إعلانهم : ١- كلثم عبدالله سنان بن سنان ٢- حنبور احمد عبدالله بن دسمال السويدي ٣- طارق محمد احمد بن دسمال السويدي ٤- سلامه احمد عبدالله بن دسمال السويدي ٥- يوسف محمد احمد بن دسمال السويدي ٦- طلال محمد احمد بن دسمال السويدي ٧- حمده حميد خلفان بن بادي ٨- عبدالله محمد احمد دسمال السويدي السويدي من ورثة/محمد احمد بن دسمال السويدي ٩- سالم احمد عبدالله بن دسمال السويدي ١٠- هدى احمد بن دسمال ١١- عائشة احمد عبدالله بن دسمال ١٢- زياد محمد احمد بن دسمال السويدي ١٣- احمد محمد احمد بن دسمال السويدي ١٤- ميره احمد عبدالله بن دسمال ١٥- حميد احمد عبدالله بن دسمال السويدي- صفتهم : منفذ ضدهم
موضوع الإعلان : قد أقام عليك الدعوى التنفيذية المذكورة اعلاه والزامك بدفع المبلغ المنفذ به وقدره (٤٣١٦٦,٠٠) درهم الى طالب التنفيذ أو خزينة المحكمة ، وعليه فان المحكمة ستباشر الاجراءات التنفيذية بحقكم في حالة عدم الالتزام بالقرار المذكور خلال (15) يوما من تاريخ نشر هذا الاعلان.

رئيس الشعبة

الامارات العربية المتحدة
وزارة العدل

العدد ١٣٦٢٢ بتاريخ ٢٠٢٢/٨/١٧ 70545

محكمة الشارقه الإتحادية
إعلان حضور اجتماع بالاتصال المرئي عن بعد في القضية رقم: (SHCFICIPOR2022/0004842)

اعلان المدعى عليه نشرا في جريدة واسعة الانتشار
بناء على طلب المدعي (ة) مصرف الشارقة الإسلامي
الى المدعي عليه : جواد محمد سهراب
قد اقام الدعوى يطالب فيها :
1 - إلزام المدعى عليه بأن يؤدي للمدعي المبالغ المستحقة في ذمته مبلغ وقدره 621,249.12 درهم والفائدة القانونية على هذا المبلغ بواقع 12 % سنويا من تاريخ رفع الدعوى وحتى تمام السداد، وذلك عن العقد الأول المذكور بالفقرة رقم 2 من وقائع الدعوى الراهنة.
2 - إلزام المدعى عليه بأن يؤدي للمدعي الأجرة المتغيرة اعتبارا من 2022/02/15 وتحدد بمؤشر الأيبور لفترة 6 أشهر أيبور + 5.75 % بحد أدنى 6.25 % مضروبا في الأجرة الثابتة القائمة في أية فترة إيجارية ومضروبة في عدد أيام فترة الإجارة ومقسومة على 360 وحتى تمام سداد الأجرة الثابتة.
3 - إلزام المدعى عليه بأن يؤدي للمدعي نسبة 1 % شهريا من قيمة الأقساط التي تسدد بعد موعد استحقاقها.
4 - إلزام المدعى عليه بأن يؤدي للمدعي المبالغ المستحقة في ذمته مبلغ وقدره 4,169,021.53 درهم والفائدة القانونية على هذا المبلغ بواقع 12 % سنويا من تاريخ رفع الدعوى وحتى تمام السداد، وذلك عن العقد الثاني المذكور بالفقرة رقم 6 من وقائع الدعوى الراهنة.
5 - إلزام المدعى عليه بأن يؤدي للمدعي الأجرة المتغيرة اعتبارا من 2022/02/16 وتحدد بمؤشر الأيبور لفترة 6 أشهر أيبور + 4.75 % بحد أدنى 6.00% مضروبا في الأجرة الثابتة القائمة في أية فترة إيجارية ومضروبة في عدد أيام فترة الإجارة ومقسومة على 360 وحتى تمام سداد الأجرة الثابتة.
6 - إلزام المدعى عليه بأن يؤدي للمدعي نسبة 1 % شهريا من قيمة الأقساط التي تسدد بعد موعد استحقاقها.
7 - إلزام المدعى عليه بالرسوم والمصاريف ومقابل أتعاب المحاماة.
انت مكلف بحضور الاجتماع المرئي رقم EM00041146 والمقرر بتاريخ 2022/09/01 الساعة 08:30 والذي سيعقد في محكمة الشارقه الإتحادية دائرة الدائرة المصرفية عن بعد بواسطة الاتصال المرئي عبر موقع وزارة العدل : https://smartjustice.moj.gov.ae/chrysalis/f/eMeeting/search / بوابة الجلسات الإجتماعات المرئية. شخصيا او بواسطة وكيل معتمد. أو قم بمسح الرمز المبين أدناه بكاميرا الهاتف
بيانات الاجتماع : رقم الاجتماع EM00041146
ويمكنكم تقديم المذكرة الجوابية على الدعوى وارفاق المستندات عبر النظام الالكتروني بعد تصريح المحكمة لكم بذلك.

العدد ١٣٦٢٢ بتاريخ ٢٠٢٢/٨/١٧

فقدان شهادات أسهم

فقدت شهادات اسهم صادرة عن (مصرف ابوظبي الاسلامي) بالاسماء التالية :

1 - ميثا راشد عتيق خلفان المنصوري
رقم الشهادة ADIB10178416 بعدد 150 سهما
2 - فاطمه راشد عتيق خلفان المنصوري
رقم الشهادة ADIB10178417 بعدد 151 سهما
3 - عيسى راشد عتيق خلفان المنصوري
رقم الشهادة ADIB10178415 بعدد 151 سهما
4 - غاشم راشد عتيق خلفان المنصوري
رقم الشهادة ADIB10178414 بعدد 151 سهما
5 - كامله راشد عتيق خلفان المنصوري
رقم الشهادة ADIB10178418 بعدد 151 سهما
6 - قمره راشد عتيق المنصوري
رقم الشهادة ADIB10178412 بعدد 151 سهما
7 - مريم غاشم نصيب المنصوري
رقم الشهادة ADIB10178411 بعدد 150 سهما
8 - راشد عتيق خلفان المنصوري
رقم الشهادة ADIB10178410 بعدد 163 سهما

الرجاء ممن يجدهم تسليمهم لأقرب فرع من فروع مصرف ابوظبي الإسلامي. او الاتصال على تلفون رقم 0501327373 مشكورا.

محاكم دبي
محاكم دبي الابتدائية

العدد ١٣٦٢٢ بتاريخ ٢٠٢٢/٨/١٧ 70021

اعلان بالنشر
في الدعوى رقم: ٢٠ / ٢٠٢٢ / ٢٩٦ - تجاري كلي

المنظورة في دائرة إدارة الدعوى الثالثة رقم ٤٠٢
موضوع الدعوى: المطالبه بالزام المدعى عليها برد أصول الشيكات التي تسلمتها لإخلالها بإلتزاماتها وعدم إستحقاقها لها.
ثالثا: واحتياطيا: وقبل الفصل في موضوع الدعوى وحيث أن إستجلاء الأمر يستدعي الإستعانة بخبرة حسابية متخصصة في مجال أعمال إستصدار تذاكر السفر والتأشيرات وأذونات الدخول وذلك للإطلاع على المستندات والمراسلات المتبادلة بين الأطراف لبيان طبيعة العلاقة بين الطرفين والإتفاق والإلتزامات المتبادلة وحقيقة إستلام المدعى عليها لشيكات من المدعين وسبب تلك الشيكات من واقع النشاط، لذا نلتمس ندب خبير محاسبي تكون مهمته بعد الإطلاع على ملف الدعوى وما سيقدمه له أطرافها من مستندات بيان طبيعة العلاقة بين المدعين والمدعى عليها وبيان التزامات الأطراف فيها وبيان الطرف المخل في العلاقة وتحديد الشيكات المسلمة من المدعين إلى المدعى عليها عدداً وقيمة، وبيان مدى إستحقاق المدعية في إسترداد الشيكات المسلمة منها المدعى عليها من عدمه. وبالنتيجة: إلزام المدعى عليها برد أصول الشيكات التي تسلمتها لإخلالها بإلتزاماتها وعدم إستحقاقها لها. رابعا: إلزام المدعى عليها بالرسوم والمصاريف ومقابل أتعاب المحاماة
المدعى: راشد عبد الوهاب إبراهيم كلداري - وآخرون
عنوانه:: إمارة دبي، بر دبي، شارع الشيخ زايد، مركز دبي المالي العالمي، المبنى رقم /٣، الطابق السادس، مكتب رقم/٦٠٥، رقم مكاني ٢٦٨٢٥٨٩٦٨٠
المطلوب إعلانه: ترافيل سبوت للوساطة التجارية - صفته: مدعى عليه
موضوع الإعلان: قد أقام عليك الدعوى وموضوعها المطالبه بالزام المدعى عليها برد أصول الشيكات التي تسلمتها لإخلالها بإلتزاماتها وعدم إستحقاقها لها. - ثالثا: واحتياطيا: وقبل الفصل في موضوع الدعوى وحيث أن إستجلاء الأمر يستدعي الإستعانة بخبرة حسابية متخصصة في مجال أعمال إستصدار تذاكر السفر والتأشيرات وأذونات الدخول وذلك للإطلاع على المستندات والمراسلات المتبادلة بين الأطراف لبيان طبيعة العلاقة بين الطرفين والإتفاق والإلتزامات المتبادلة وحقيقة إستلام المدعى عليها لشيكات من المدعين وسبب تلك الشيكات من واقع النشاط، لذا نلتمس ندب خبير محاسبي تكون مهمته بعد الإطلاع على ملف الدعوى وما سيقدمه له أطرافها من مستندات بيان طبيعة العلاقة بين المدعين والمدعى عليها وبيان التزامات الأطراف فيها وبيان الطرف المخل في العلاقة وتحديد الشيكات المسلمة من المدعين إلى المدعى عليها عدداً وقيمة، وبيان مدى إستحقاق المدعية في إسترداد الشيكات المسلمة منها للمدعى عليها من عدمه. وبالنتيجة إلزام المدعى عليها برد أصول الشيكات التي تسلمتها لإخلالها بإلتزاماتها وعدم إستحقاقها لها. رابعا: إلزام المدعى عليها بالرسوم والمصاريف ومقابل أتعاب المحاماة.
وحددت لها جلسة الثلاثاء الموافق ٢٣-٨-٢٠٢٢ الساعة ٠٩:٠٠ صباحا في قاعة التقاضي عن بعد لذا فأنت مكلف بالحضور أو من يمثلك قانونيا و عليك بتقديم ما لديك من مذكرات أو مستندات يوم للمحكمة قبل الجلسة بثلاثة أيام على الاقل.

رئيس الشعبة

الامارات العربية المتحدة
وزارة العدل

العدد ١٣٦٢٢ بتاريخ ٢٠٢٢/٨/١٧ 70392

إعلان منفذ ضده بالنشر

محكمة الشارقة الاتحادية - محكمة التنفيذ المدنية - حسين سلطان حسين احمد الحمادي - مريم سلطان حسين احمد الحمادي - عبدالله سلطان حسين احمد الحمادي - صالح سلطان حسين احمد الحمادي - امينة سلطان حسين احمد الحمادي - ماجد سلطان حسين احمد الحمادي - محمد سلطان حسين احمد الحمادي - ورثة فاطمة ابراهيم حمد - هند سلطان حسين احمد الحمادي - هبة سلطان حسين احمد الحمادي - خديجة سلطان حسين احمد الحمادي - ورثة سلطان حسين احمد الحمادي
إخطار دفع في القضية رقم SHCEXCICOM2022/002578 **تجاري كلي**

إلى المحكوم عليه : حسين سلطان حسين احمد الحمادي - مريم سلطان حسين احمد الحمادي - عبدالله سلطان حسين احمد الحمادي - صالح سلطان حسين احمد الحمادي - امينة سلطان حسين احمد الحمادي - ماجد سلطان حسين احمد الحمادي - محمد سلطان حسين احمد الحمادي - ورثة فاطمة ابراهيم حمد - هند سلطان حسين احمد الحمادي - هبة سلطان حسين احمد الحمادي - خديجة سلطان حسين احمد الحمادي - ورثة سلطان حسين احمد الحمادي
حيث انه بتاريخ قد صدر الحكم المرفق صوره عنه ضدك لصالح المدعي المنفذ: احمد محمد محمد عبده الشريف - الجنسية الامارات العربية المتحدة ، في القضية المشار اليها اعلاه، وبما أن المحكوم له المذكور قد تقدم بطلب لتنفيذ الحكم المذكور ودفع الرسم المحدد لذلك ، وبما ان الحكم المطلوب تنفيذه كالآتي : المجموع الكلي شاملا الرسوم والمصاريف : ٣٤٣٤٨٢٧
لذلك انت مكلف بتنفيذ ما جاء في السند التنفيذي المشار اليه اعلاه خلال (١٥) يوما من تاريخ اعلانك/إعلانكم بهذا الاخطار ، وفي حال وفي تخلفك عن ذلك فإن المحكمة ستتخذ بحقك إجراءات التنفيذ الجبري المقررة قانونا.

محكمة التنفيذ المدنية

الامارات العربية المتحدة
وزارة الإقتصاد

العدد ١٣٦٢٢ بتاريخ ٢٠٢٢/٨/١٧ 70021

إعلان شطب قيد

تعلن وزارة الاقتصاد بأن السادة/ شركة الكاتيل لوسنت الشرق الاوسط وافريقيا الشمالية م.د.م.س - أبوظبي (الجنسية : جبل علي) قد تقدمت بطلب شطب قيد فرع الشركة في امارة ابوظبي (العنوان: برج سكاي - مكتب رقم 36-36-03-04 مالك شركة خدمة - ص.ب: 45364) والمقيدة تحت رقم (4137) في سجل الشركات الأجنبية بالوزارة.
وتنفيذاً لأحكام القانون الاتحادي رقم (2) لسنة 2015 في شأن الشركات التجارية وتعديلاته والقرار الوزاري رقم (377) لسنة 2010م في شان اعتماد دليل إجراءات الترخيص لفروع ومكاتب المنشآت المؤسسة بالخارج والمناطق الحرة بالدولة.
يرجى من السادة أصحاب الحق في الاعتراض ان يتقدموا باعتراضهم الى الوزارة في ميعاد لا يتجاوز شهر من تاريخ النشر على العنوان التالي:

وزارة الاقتصاد
ادارة التسجيل التجاري
ص.ب (٩٠١) ابوظبي

محاكم دبي
محاكم دبي الابتدائية

العدد ١٣٦٢٢ بتاريخ ٢٠٢٢/٨/١٧ 70197

إعلان بالنشر

في القضية رقم 2021/2737 مدني جزئي - دبي

المدعين: ١- رويال يونايتد للنوافذ والمعادن ش.ذ.م.م ٢- كلاسيك بيلدرز للمقاولات ش.ذ.م.م ٣- كلاسيك فاشون آباريل م.د.م.س
المدعي عليهما: ١- رينز فاكيل راجان ٢- نبيل ابراهيم ابراهيم كوتي اميالات فيتيل تاز اتاكايي
الى المدعي عليهما في القضية المشار اليها: بناء على ماجاء بالحكم التمهيدي الصادر عن محاكم دبي في القضية المشار اليها بعاليه انتدبتنا ادارة الخبراء لاعداد تقرير الخبرة المطلوب وبعد استلامنا المهمة فقد قررنا عقد اجتماع الخبرة الاول في تمام الساعة ١٢:٠٠ ظهرا يوم الثلاثاء الموافق: ٢٠٢٢/٨/٢٣ عن بعد عن طريق تطبيق Teams Microsoft المرئي نظرا للاجراءات الاحترازية لمواجهة انتشار فيروس كورنا والتعليمات الواردة من محاكم الدولة وعليه نرجو شاكرين التواصل معنا وحضور الاجتماع في الموعد المحدد للاستعلام هاتف: ٠٥٦٤٧٣٤٢٦١ ، وعليه يرجى التكرم من الاطراف المتقاضية او وكيلهم القانوني حضور الاجتماع في الموعد المحدد وتقديم كل طرف مذكرة شارحة بموضوع الدعوى مرفقا بها المستندات المؤيدة بشكل واضح ومستقل لكل نقطة من نقاط المذكرة الشارحة من خلال فواصل Divider لكل نقطة بما يؤيد ادعائكم امام الخبرة.

الخبير الحسابي والمصرفي
د.عبدالكريم الزرعوني

إعــلان

العدد ١٣٦٢٢ بتاريخ ٢٠٢٢/٨/١٧ 70197

في التسوية رقم 4 لسنة 2022 تسوية الالتزامات المالية

يعلن الخبير الحسابي/محمد عبدالرحمن المرزوقي (الخبير المنتدب في الدعوى اعلاه) انه بجلسة ٢٠٢٢/٨/١٥ قررت محكمة دبي الابتدائية افتتاح اجراءات تسوية الالتزامات المالية للمدين/محمد سعيد ناصر نويله اليماحي وندب احد خبراء الجدول المعتمدين في تسوية الالتزامات المالية ، فعلى كل من له دين لدى المدين المذكور التقدم الى مكتب الخبير الحسابي/محمد عبدالرحمن المرزوقي بعنوانه التالي: مكتب محمد المرزوقي لتدقيق الحسابات الكائن بامارة دبي - شارع الشيخ زايد فندق الفيرمنت برج المكاتب طابق ٧ مكتب ٧١٢ او من خلال البريد الالكتروني: tgrs26262@gmail.com - tgrs1115@gmail.com - بمطالبته والمستندات المؤيدة لها وذلك خلال عشرون يوما عمل من تاريخ نشر هذا الاعلان

الخبير محمد عبدالرحمن المرزوقي
هاتف: 043282162

هل يسقط ترامب مثل آل كابوني؟

•• واشنطن-وكالات

داهم محقّقون فيدراليون أمريكيون الأسبوع الماضي منزل الرئيس السابق دونالد ترامب في ولاية فلوريدا، بحثاً عن وثائق رئاسية قد يكون الرئيس السابق نقلها إلى هناك.

وتأتي المداهمة على خلفية اتهامات بسوء تعامل ترامب مع الأسرار الحكومية، وخصوصاً نقل سجلات البيت الأبيض لمنزله بدلاً من إعادتها للأرشيف الوطني.وفي هذا الإطار، تساءل الكاتب جيمس رايزن، في مقال لموقع "انترسبت" الأمريكي، عمّا إذا كان ترامب سيسقط كما سقط من قبل زعيم العصابات آل كابوني في عشرينيات القرن الماضي.وقارن رايزن بين ما حدث لآل كابوني في الربع الأول من القرن الماضي، بعدما وقع في قبضة العميل إليونت نيس، مدير وحدة الحظر في وزارة الخزانة الأمريكية، وأُودع في السجن بتهم تتعلّق بالتهرب الضريبي، وبين دونالد ترامب الذي قد يخضعه المدعي العام الأمريكي ميريك غارلاند للتحقيق بسبب تسريب مزعوم لوثائق سرية.ولم توجه الإدارة الأمريكية لترامب بعد تهماً جنائية تتعلق بمحاولته التحريض على انقلاب "عنيف" ضد حكومة الولايات المتحدة، وبدلاً من اتهامه بوصفه "متمرداً عنيفاً" عقد العزم على "تقويض" الديمقراطية الأميركية، فإن دونالد ترامب قد يُزج به في السجن لسبب "أكثر من عادي: إثارة غضب إدارة الأرشيف الوطني، الجهة القيمة على الوثائق المفقودة والتي قامت بإبلاغ وزارة العدل».

وبالنسبة لرايزن، من الواضح أن السؤال المهم في صلب هذه القضية، هو ما الذي يخطط ترامب لفعله بالعديد من المستندات السرية للغاية بعد مغادرته منصبه؟

وقال: "عندما يتعلق الأمر بترامب، من الصعب أن تخطئ في التفكير بالأسوأ. ومن الواضح أن ترامب عمد إلى نقل تلك الوثائق إلى منزله في فلوريدا ظناً منه أنها ستفيده بطريقة ما في المستقبل، ربما في حملة رئاسية أخرى، أو في معاملاته الخاصة، أو حتى مع قادة أجانب».واعتبر أنه "ليس من المبالغة التفكير في إمكانية تطبيق قانون التجسس على ترامب».

والثلاثاء الماضي، رجّحت صحيفة "نيويورك تايمز" الأمريكية أن يتمّ تطبيق البند 2071 من المادة 18 في القانون الأمريكي، وهي تهم أقل من قانون التجسس.

وبموجب هذا القانون، يمكن أن يواجه المسؤول الذي يتحمّل مسؤولية أمن الوثائق، السجن لمدة تصل إلى ثلاث سنوات، ويمكن منعه من الترشّح لمنصب فيدرالي مجدداً.

دراسة جديدة لتريندز تحلل النظام البرلماني العراقي، وتوصي بأهمية إصلاحه

•• أبوظبي-الفجر:

ضمن برامجه البحثية حول السياسة الخارجية والعلاقات الدولية، أصدر مركز تريندز للبحوث والاستشارات دراسة جديدة بعنوان "ماذا بعد البرلمان العراقي الخامس .. إصلاح بنيوي أم عودة للنظام الرئاسي" تناولت بالعرض والتحليل واقع النظام البرلماني العراقي، من حيث بنيته وآلياته وطبيعة ثغراته ومقبوليته الشعبية، وتطرقت الى مستقبله وفرص استمرارية تطبيقه أو إصلاحه، كما استعرضت بالتفصيل جذور هذا النظام وعوامل إخفاقه والعيوب والثغرات الدستورية، إضافة إلى المشكلات والعيوب البنيوية.

وأشارت الدراسة التي أعدها عباس عبود سالم الكاتب والإعلامي العراقي المتخصص في العلاقات الدولية والأمن الإقليمي إلى أنه بعد خمس دورات برلمانية، يتعرض النظام البرلماني في العراق لانتقادات شديدة على أكثر من مستوى وفي أكثر من مناسبة ولأكثر من سبب، حيث يعتقد كثير من خبراء القانون والنظم السياسية العراقيين أن هذا النظام عجز عن حل مشكلات العراق، بل تسبب في ترسيخ المحاصصة وتبرير الفساد والضعف السياسي، وتشتت قوة السلطة وغياب المسؤولية.

وبينت الدراسة أن معظم الأوساط يعتقدون أن النظام البرلماني العراقي الحالي لا يتلاءم مع طبيعة الوضع الاجتماعي السياسي العراقي الذي يتطلب سلطة سياسية قوية قادرة على اتخاذ قرارات تتناسب مع خطورة التحديات وصعوبتها، والمخاطر والتهديدات، وهذا يتمثل بالنظام الرئاسي أو شبه الرئاسي الذي ميز نظام الحكم في الدولة العراقية قبل عام 2003، مشيرة إلى أن هذه الآراء يتوافق عليها العديد من السياسيين ورجال الدولة العاملين في مفاصلها الإدارية وقطاعات شعبية واسعة.

وذكرت الدراسة أنه في الوقت الذي ينتقد فيه الكثيرون النظام البرلماني الحالي، فإن ثمة آخرين يدافعون عنه ويعتبرون أنه يُوجِد نوعاً من التوازن والتعاون بين السلطتين التشريعية والتنفيذية؛ ما يحول دون استبداد أي منها بالسلطة. وبرغم تباين وجهات النظر في كفاءة صلاحية هذا النظام للعمل، فإن هناك إجماعاً من الأطراف كلها على ما يعيبه من ثغرات، وعلى وجوب إصلاحه.

وخلصت الدراسة إلى أن النظام البرلماني العراقي، الذي صُمّم ليكون أحد أرقى النظم السياسية الديمقراطية قد تحول إلى عقبة أمام وحدة الدولة وقوتها وفاعلية أجهزتها السياسية والإدارية، مشيرة إلى أنه رسّخ واقع المحاصصة وكرس الانسداد السياسي، وعجز عن إنتاج قيادة تمثل الشعب على المستوى الوطني، كما طرح البرلمان نفسه ممثلاً لمكونات وإثنيات عراقية تطالب بحصتها في المواقع السيادية في الدولة، وأسهم هذا الضعف في تغوُّل النفوذ الخارجي، وفي صعوبة انسجام الحكومات الائتلافية؛ الأمر الذي أضعف السيادة العراقية وحوّل النظام الديمقراطي إلى علامة وهن في جسد بلد لديه كثير من مقومات القوة والتأثير.

وأكدت الدراسة أنه أمام كل ذلك يكون العراق أمام ثلاثة طرق هي: الأول، بقاء النظام البرلماني على ما هو عليه مع إصلاحات دستورية جوهرية؛ منها إحياء الغرفة الثانية في البرلمان، وتعديل الصلاحيات البرلمانية، وتنظيم عملية الرقابة، وتشديد الضبط على سلوك النواب وعلاقاتهم مع السلطات الثلاث، وهذا يتطلب وجود كتلة كبيرة داخل البرلمان تمتلك الإرادة والدافع للقيام بهذه العملية التي تتم من خلال استمرار الضغط الشعبي مع ضغط منسق من قوى المجتمع ورموزه، وفي مقدمتها مرجعية النجف الأشرف. وهذا الحل لا يضمن تغييرات جوهرية في البيئة السياسية العراقية، لكنه أيسر الحلول.

أما الطريق الثاني فهو إسقاط الدستور والبدء بصياغة دستور جديد يضمن العودة إلى النظام الرئاسي، مع بقاء البرلمان بصلاحيات محددة في شكل يشبه البرلمان التركي أو التونسي أو المصري، وهذا لا يتم إلا من خلال ضغط شعبي هائل أو تصويت شعبي كاسح لكتلة برلمانية تتبنّى هذا الطريق، وهذا السيناريو صعب التحقق وكلفته باهظة، لكن نتائجه ربما تؤدي إلى تغييرات جذرية.

أما الطريق الثالث فهو اتفاق سياسي على إجراء تعديلات دستورية تضمن تحول النظام البرلماني إلى نظام شبه رئاسي؛ أي يتم انتخاب رئيس الجمهورية من قبل الشعب فقط؛ ليحافظ على رمزيته وقدرته على موازنة العلاقة بين السلطات، وهو خيار مُمكن دعت إليه أكثر القوى السياسية، وهو أفضل الحلول وأقلها كلفة، وأقربها إلى التطبيق.

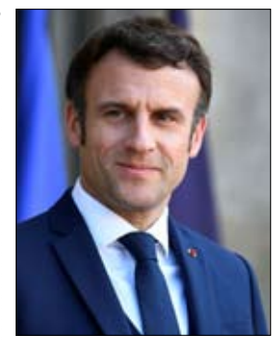

ماكرون يناقش مع زيلينسكي وضع المحطة النووية

•• باريس-أ ف ب

يبحث الرئيس الفرنسي إيمانويل ماكرون هاتفياً أمس الثلاثاء مع نظيره الأوكراني فولوديمير زيلينسكي الوضع في محطة زابوريجيا للطاقة النووية التي تسيطر عليها موسكو في جنوب أوكرانيا، والمستهدفة بعمليات قصف.أعلنت الرئاسة الفرنسية أن الزعيمين سيتحدثان "بشكل خاص لبحث الوضع حول محطة زابوريجيا».واحتلّت القوات الروسية محطة زابوريجيا للطاقة النووية، وهي الأكبر في أوروبا، مطلع آذار/مارس، في بداية الهجوم الروسي على أوكرانيا.

ومنذ نهاية تموز/يوليو، استهدفت عمليات قصف متعددة الموقع، وتبادل الطرفان الاتهامات بشأنها. كما أثيرت مخاوف من وقوع كارثة نووية، الأمر الذي دفع مجلس الأمن الدولي إلى عقد اجتماع الخميس الماضي.

حذّر زيلينسكي مساء الاثنين من أنّه إذا وقعت "كارثة" في زابوروجيا، فإنّ أوروبا بأسرها ستكون مهدّدة، متهما الجيش الروسي بـ"قصف المدن والبلدات المحيطة" بالموقع. يعود آخر اتصال هاتفي بين الرئيسين إلى الأول من آب/أغسطس. رحب ماكرون حينها باستئناف نقل الحبوب بحراً من جنوب أوكرانيا، بعد تعليقه بسبب الهجوم الروسي.

أخطر نقاط الاشتعال في الحرب الأوكرانية

هل سينتهي القتال في زابوريجيا إلى كارثة نووية؟

•• عواصم-وكالات

يحتدم القتال حول محطة زابوريجيا النووية الأوكرانية، ويتسابق المسؤولون لتفادي ما يصفه الخبراء والمنظمات الدولية بتهديد متنام من كارثة نووية في محطة الطاقة.

وتتبادل روسيا وأوكرانيا الاتهامات بقصف المحطة الواقعة في جنوب شرق أوكرانيا. ويتهم المسؤولون في كييف القوات الروسية بإطلاق الصواريخ من أماكن قرب المحطة وذلك بناء على فرضية محسوبة بأن الرد الأوكراني سيكون محفوفاً بمخاطر عالية.

وقال رئيس هيئة الطاقة الأوكرانية بيترو كوتين إن "القوات الروسية تستخدم المحطة كدرع ضد القوات الأوكرانية، على أساس أن أحداً من الأوكرانيين لن يفعل شيئاً».

وطالب الرئيس الأوكراني فولوديمير زيلينسكي، الذي سبق له أن اتهم القوات الروسية بالتورط في "إرهاب نووي"، بأن تسلم روسيا السيطرة على المحطة إلى أوكرانيا. وقال: "وحده الانسحاب الكامل للروس من أراضي محطة زابوريجيا واستعادة السيطرة الأوكرانية الكاملة عليها وعلى الأراضي المحيطة بها، يمكن أن يضمن الأمان النووي لكل أوروبا».

وكانت المحطة وقعت تحت السيطرة الروسية في أوائل مارس (آذار). وواصل التقنيون الأوكرانيون الموجودون هناك العمل في المحطة بطاقة أقل.

وحذر المدير العام للوكالة الدولية للطاقة الذرية رافاييل غروسي، من أن الهجمات على المحطة يمكن أن تؤدي إلى عواقب كارثية إذا استمرت، مشدداً على ضرورة ضمان الوصول إلى المنشآت في المحطة.

ويقول خبراء إن القصف قد يلحق ضرراً كبيراً بالبنى التحتية للمحطة وقد يتسبب بانفجار.

ويلقي الكرملين اللوم على كييف في ما تصفه بهجمات أوكرانية تستهدف المحطة، ويقول إنه يرحب بمهمة للوكالة الدولية لجمع المعلومات حول الهجمات التي تتعرض لها.

ويتهم المسؤولون في موسكو كلاً من أوكرانيا والأمم المتحدة، بعرقلة إجراء تحقيق في المحطة. وقال المندوب الروسي لدى الأمم المتحدة فاسيلي نيبينزيا: "حلينا كل الصعوبات من أجل تنظيم زيارة للمحطة. وعلى رغم ذلك، فإن الأمانة العامة للأمم المتحدة رفضت ذلك في اللحظة الأخيرة، وألغت الزيارة».

واقترحت الأمم المتحدة الأسبوع الماضي تحويل محطة زابوريجيا إلى منطقة منزوعة السلاح. ودعم البيت الأبيض هذا الاقتراح، مضيفاً أن أوكرانيا هي من يجب أن تشرف على المنطقة المنزوعة السلاح.

ورفضت روسيا الإقتراح على أساس أن "نزع السلاح من المحطة يمكن أن يتركها عرضة لتسلل أشخاص غير معروفين.

وقال نيبينزيا: "لا يمكننا استبعاد بعض أنواع الاستفزازات أو الهجمات الإرهابية ضد المحطة».

عدوة ترامب اللدودة.. تشيني تواجه الخسارة في وايومينغ

•• شايين، وايومينغ-أ ف ب

من المرتقب أن تتكبّد الجمهورية ليز تشيني التي خاضت معركة لصدّ دونالد ترامب خسارة كبيرة الثلاثاء في ولاية وايومينغ المتشبّعة بالفكر اليميني حيث يتوقّع فوز كاسح لمنافستها المدعومة من الرئيس السابق.

وبحسب الاستطلاعات، تتقدّم هارييت هيغيمن على ليز تشيني بحوالى 20 نقطة في السباق إلى نيل ترشيح حزبها لمقعد في مجلس النواب. وأظهرت دراسة أجرتها مؤخرا جامعة وايومينغ أن هذا الفارق قد يصل حتّى إلى 30 نقطة.

وباتت تشيني (56 عاما) من أشدّ أعداء دونالد ترامب منذ انضمامها إلى لجنة برلمانية تحقّق في دور المليارديرفي الهجوم على الكابيتول في 6 كانون الثاني/يناير 2021.

وتشارك ابنة ديك تشيني نائب الرئيس الأميركي السابق في رئاسة هذه اللجنة التي تعتبر أن الرئيس الخامس والأربعين للولايات المتحدة "أخلّ بواجبه" خلال الهجوم الذي شنّه مؤيّدوه في مسعى إلى منع التصديق على فوز خصمه الديموقراطي جو بايدن بالانتخابات الرئاسية في 2020.

ويكثّف ترامب من جهته انتقاداته إزاء تشيني، متّهما إيّاها بأنها "غير وفيّة ومحرّضة على الحرب" وواصفا إيّاها بـ "الفاشلة التي تتجرّأ على إعطاء دروس". ودفع بكلّ ثقله لدعم منافستها هارييت هيغيمن، وهي محامية في التاسعة والخمسين من العمر عاشت طفولتها في مزرعة روّج لحملتها في أواخر أيّار/مايو.

في ولاية صوّت أكثر من 70 % من أبنائها لدونالد ترامب خلال الانتخابات الرئاسية الأخيرة، تؤيّد هارييت هيغيمن النظرية التي يعتنقها أنصار ترامب ومفادها أن انتخابات العام 2020 "سُرقت" من الرئيس السابق، وذلك بالرغم من أدلّة لا تحصى أثبتت عدم صحّة هذه المزاعم.ومنذ أكثر من سنة، تعكف ليز تشيني التي أيّدت العزل الرامي لإطاحته الذي أفلت منه الرئيس على دحض هذه الفرضية التي ما زال يتمسّك بها الملايين من مؤيّدي ترامب.وتعرّضت منذ أن بدأت تشارك في تحقيقات حول ترامب ومحيطه لتهديدات بالقتل ولم تعد تتنقّل من دون مواكبة من الشرطة، ما اضطرها إلى إجراء حملة من دون تجمعات انتخابية أو فعاليات عامة.وقد نبذت السيّدة الشقراء التي تتّبع الخطّ اليميني التقليدي الموالي لحمل السلاح والمناوئ للإجهاض، من الحزب الجمهوري في وايومينغ الذي شارك زعيمه في الاحتجاجات يوم اقتحام الكابيتول.

لكن "لا يهمّ كم من الوقت سيستغرق نضالنا، فنحن سنكسب هذه المعركة. ملايين الأميركيين من أصقاع البلد كافة، من جمهوريين وديموقراطيين ومستقلين، اتّحدوا من أجل الحرّية"، وفق ما قالت تشيني في تسجيل فيديو نشر أواخر الأسبوع الماضي.وأكّدت "نحن أكثر قوّة وتفانيا وعزما من هؤلاء الذين يحاولون نسف أسس جمهوريتنا.

عواصم

بكين

ذكرت وسائل إعلام رسمية صينية أمس الثلاثاء أن الصين فرضت عقوبات على سبعة مسؤولين تايوانيين لدعمهم استقلال تايوان.

وترفض تايوان، التي تتمتع بحكم ذاتي ديمقراطي، مزاعم الصين بالسيادة عليها.وقالت وكالة أنباء الصين الجديدة (شينخوا) إن "من بين الذين عاقبهم مكتب شؤون تايوان في الصين هسياو بي-كيم، سفيرة تايوان الفعلية لدى واشنطن، وولنغتون كو الأمين العام لمجلس الأمن القومي في تايوان.وقال متحدث باسم مكتب شؤون تايوان إن "أولئك الذين عوقبوا لن يتمكنوا من زيارة الصين وهونغ كونغ وماكاو. كما لن يُسمح للشركات والمستثمرين المرتبطين بهم بالعمل في الصين».وكانت الصين قد فرضت من قبل عقوبات على رئيس حكومة تايوان سو تسينغ تشانغ ووزير الخارجية جوزيف وو ورئيس البرلمان يو سيكون.ووجهت تايوان الاتهام إلى الصين، الثلاثاء، بالمبالغة، وذلك بعد أن نشر الجيش الصيني لقطات لجزر بنغهو ذات الموقع الاستراتيجي التي تضم قاعدة جوية تايوانية رئيسية.وأجرت الصين، التي تقول إن "تايوان مقاطعة تابعة لها، تدريبات عسكرية حول الجزيرة هذا الشهر بعد زيارة قامت بها رئيسة مجلس النواب الأمريكي نانسي بيلوسي إلى تايوان أعقبتها زيارة من 5 مشرعين أمريكيين يومي الأحد والإثنين».

ونشرت الوحدة العسكرية الصينية المسؤولة عن المنطقة المتاخمة لتايوان، وهي قيادة المسرح الشرقي لجيش التحرير الشعبي، أمس الإثنين مقطع فيديو لجزر بنغهو التقطت على ما يبدو من طائرة تابعة للقوات الجوية الصينية.

نايبيداو

بدأت مبعوثة الأمم المتحدة الجديدة إلى بورما نولين هيزر أول زيارة لها إلى البلاد أمس الثلاثاء، بعد يوم على صدور حكم بسجن الزعيمة المدنية السابقة أونغ سان سو تشي ست سنوات إضافية بتهم الفساد.وجاء في بيان صدر عن الأمم المتحدة في وقت متأخر الاثنين أن هيزر "ستركّز على التعامل مع الوضع المتدهور والمخاوف الراهنة وغير ذلك من القضايا التي تمثّل أولوية مهمتها».

ولم يقدّم البيان تفاصيل بشأن الشخصيات التي ستلتقيها ضمن قيادات المجلس العسكري أو إن كانت ستجتمع مع سو تشي التي أطاح بها الجيش.وقضت محكمة سرية تابعة للمجلس العسكري الاثنين بسجن سو تشي ست سنوات إضافية، ليصل مجموع المدة التي ستقضيها في السجن إلى 17 عاما.

ووصلت هيزر إلى العاصمة نايبيداو بعد ظهر الثلاثاء، وفق ما أفاد مسؤولون أمنيون طلبوا عدم الكشف عن هوياتهم.

ولم يتم نشر جدول أعمال الرحلة ويتوقع بأن تعقد اجتماعات في نايبيداو، بحسب مصدر دبلوماسي لم يقدّم تفاصيل إضافية.

ولم تحقق الجهود الدبلوماسية الرامية لحل الأزمة بقيادة الأمم المتحدة ورابطة دول جنوب شرق آسيا (آسيان) أي تقدّم يذكر في ظل رفض الجنرالات التعامل مع المعارضة.

تونس

أعلنت قوات الأمن التونسية أمس الثلاثاء إحباط أكثر من خمس محاولات هجرة غير نظامية بحرا وإنقاذ وتوقيف 91 شخصا شاركوا فيها.

وأفاد الحرس الوطني في بيان أنه أحبط ليل الاثنين الثلاثاء "عدد 05 عمليات اجتياز للحدود البحرية خلسة ونجدة وإنقاذ عدد 80 مجتازا».

وأوضح الحرس أن من بين هؤلاء 35 مهاجرا من دول إفريقيا جنوب الصحراء والبقية تونسيون.

وأضاف البيان أنه تم تنفيذ "عمليات استباقية" في سواحل منزل تميم (شمال) والمهدية وأرخبيل قرقنة (وسط) وجرجيس (جنوب) قادت إلى توقيف 11 شخصا لم يكشف جنسيتهم كانوا "بصدد التحضير لاجتياز الحدود البحرية».

وأردف الحرس الوطني التونسي أنه حجز خلال تلك العمليات "مبلغا ماليا" لم يحدد قيمته وقاربا مطاطيا ومضخّات هوائية.

ارتفاع حصيلة القتلى إلى 16 في انفجار يريفان

•• يريفان-أ ف ب

ارتفعت حصيلة الانفجار الذي وقع الأحد في منطقة تجارية في العاصمة الأرمينية ولم تحدّد أسبابه بعد إلى 16 قتيلا، وفق ما أعلنت وزارة الحالات الطارئة .وقالت الوزارة في بيان "تم العثور على 16 جثة خلال عمليات البحث والانقاذ" في الموقع حيث انتشر أكثر من 350 عنصر إنقاذ.وأفادت بأن أكثر من 60 شخصا أصيبوا في الانفجار وأن 18 آخرين في عداد المفقودين.ولم يُكشف بعد عن ملابسات هذا الانفجار الذي وقع بعد الظهر في سوق سورمالو لمبيعات الجملة. وتلقى هذه السوق عادة إقبالا كثيفا الأحد.ونقلت وسائل إعلام عن شهود أن الانفجار حدث في موقع كانت ألعاب نارية مخزّنة فيه.واستبعدت السلطات أن يكون الانفجار هجوماً وأعلنت فتح تحقيق "في انتهاك قواعد تخزين منتجات سريعة الاشتعال" و"انتهاك قواعد الوقاية من الحرائق"، وهي مخالفات تسببت في وفاة عدد من الأشخاص نتيجة "الإهمال».وهزّ الانفجار بلدا يمرّ أصلا بفترة عصيبة إذ تشهد أرمينيا، الدولة الصغيرة في منطقة القوقاز والبالغ عدد سكّانها نحو ثلاثة ملايين نسمة، فترة صعبة منذ حرب العام 2020 مع أذربيجان المجاورة والتي انتهت بهزيمة وأزمة سياسيّة كبيرتَين. وبُعيد الانفجار في سوق سورمالو، تمّ إخلاء مترو يريفان بسبب تهديد بوجود قنبلة، حسب السلطات التي أوضحت لاحقًا أنّه لم يُعثر على شيء في نهاية المطاف.

من سلام بعيد الاحتمال إلى حرب مع بكين

تايوان: السيناريوهات المرجحّة في واقع متفجّر...!

•• الفجر -خيرة الشيباني

بعد عدة أيام من التوتر الشديد بين تايوان وبكين، يبدو أن شبح الحرب يلوح في الأفق أكثر من أي وقت مضى... عرض لأربعة تطورات محتملة في الوضع.

«مدينة تايبيه الجديدة ضربتها صواريخ موجهة من الجيش الشيوعي"، "انفجرت سفن ولحقت أضرار بالمنشآت والبواخر في ميناء تايبيه"... هذه التنبيهات، التي تم بثها على شريط اخبار قناة سي تي اس التلفزيونية في 22 أبريل، تسببت في حالة من الهلع والذعر ... لبضع دقائق. سرعان ما اعتذرت وسيلة الاعلام لكونها أخطأت في تمرير هذه الرسائل الوقائية من الحرب، والجاهزة للبث في صورة ما اندلع الحريق حقا. وهذا يعني الى اي مدى يلقي الخوف من غزو صيني بظلاله على هذه الجزيرة التي يبلغ عدد سكانها 23 مليون نسمة، والتي تعتبرها بكين إحدى مقاطعاتها. بلغ القلق بشأن نزاع مسلح ذروته في الأيام الأخيرة، اي منذ زيارة نانسي بيلوسي، الرئيسة الديمقراطية لمجلس النواب في الولايات المتحدة، والشخصية الثالثة في الدولة، إلى تايبيه، في الرابع من أغسطس.

تدريبات تايوانية استعدادا للاسوا

هل وراء كل حريق امرأة...؟

لقد رد الجيش الصيني على الفور، وأجرى سلسلة غير مسبوقة من التدريبات الجوية والبحرية العسكرية لعدة أيام حول الجزيرة. من جانبها تتهم تايوان بكين بالتحضير "لغزو". سيناريو يقلق البيت الأبيض، خاصة أن الرئيس الأمريكي جو بايدن تعهد نهاية مايو بالدفاع العسكري عن الجزيرة في حال وقوع هجوم.

حصار أم حرب مفتوحة أم الإبقاء على الوضع الراهن أم سلام هش ... تعرض لاكسبريس الفرنسية أربعة من أكثر السيناريوهات احتمالا في المستقبل.

- في غضون 5 سنوات، يمكن للصين أن تشن حربًا، وربما تكسبها

- بدون دعم خارجي، قد لا تمتلك تايوان القدرة على الدفاع عن نفسها ضد هجوم صيني

- إنفاق الصين العسكري سيكون أكبر بحوالي 22 مرة من إنفاق تايوان

السيناريو الأول: الحرب

نزاع مسلح بين بكين وتايبيه يسكن أذهان الجميع، وظل شبحه يحوم فوق مضيق فورموزا منذ 70 عامًا، عندما استقرت قوات الكومينتانغ القومية في الجزيرة، هربًا من تقدم الشيوعيين بزعامة ماو. في العاشر من أغسطس، نشرت بكين كتابا أبيض مخصصا لتايوان، وهو الأول منذ عام 2000، ويعدّ "الكتاب الأكثر صرامة وحزما على الإطلاق"، حسب صحيفة هوانكيو شيباو في بكين. وتذكّر الصين في هذا الكتاب بأن "استخدام القوة" غير مستبعد، مع ضمان أن تظل "الملاذ الأخير في حالة ظروف قهرية". ويمكن أن نقرأ أيضا "سنضطر إلى اتخاذ إجراءات صارمة في مواجهة استفزازات الانفصاليين أو القوى الخارجية، إذا تجاوزوا خطوطنا الحمراء».

«أنا لست متفائلًا: نحن نتجه نحو المزيد من الأزمات وربما الحرب بحلول نهاية الثلاثينات من القرن الحالي، يخشى جان بيير كابستان، الباحث في المركز القومي للبحث العلمي والأستاذ المميز للعلوم السياسية في الجامعة المعمدانية في هونغ كونغ، منذ سنوات، يعمل الصينيون بشكل أكثر عدوانية في مضيق تايوان، الذي يعتبرونه مياهًا إقليمية للصين، ونحن نشهد قضمًا تدريجيًا لتايوان «.

في الأشهر الأخيرة، تضاعفت وتيرة وحجم الدوريات التي تقوم بها الطائرات المقاتلة وطائرات المراقبة العسكرية الصينية بشكل فعال حول الجزيرة: كما أن سفنها الحربية ومدمراتها لم تكن أبدًا موجودة بمثل هذه الكثافة. ناهيك عن الهجمات الإلكترونية المتزايدة ضد الوكالات الحكومية في تايبيه. "عام 2020، اتهمت تايبيه أربع مجموعات صينية باختراق ما لا يقل عن عشر وكالات حكومية تايوانية وستة آلاف حساب بريد إلكتروني رسمي منذ عام 2018 في محاولة للوصول إلى البيانات الحكومية والمعلومات الشخصية، يقول مجلس العلاقات الخارجية في مذكرة حديثة، وهو مؤسسة فكرية أمريكية مقرها نيويورك.

لكن تظل هناك أسئلة: هل لدى الصين الوسائل لشن الحرب؟ هل تستطيع تايوان والولايات المتحدة المقاومة؟ "منذ 30 عامًا، تعمل الصين على تحديث وسائلها العسكرية بشكل منهجي ونوعي وكمي حتى تتمكن يومًا ما من الانتصار في هذه الحرب، يوضح أنطوان بونداز، الباحث في مؤسسة البحوث الاستراتيجية، وأحد الأهداف الرئيسية: ثني الأمريكيين عن التدخل، أو على الأقل الحد من قدرتهم على التدخل، فوفق التايوانيين، في غضون 5 سنوات، يمكن للصين أن تشن حربًا، وربما حتى تكسبها.

«بدون دعم خارجي، ربما لا تمتلك تايوان القدرة على الدفاع عن نفسها ضد هجوم صيني"، يثري مجلس العلاقات الخارجية في مذكرته. لقد رفعت تايوان بالتأكيد ميزانيتها العسكرية إلى مستوى قياسي، إلى ما يقرب من 15 مليار دولار لعام 2022 (مقارنة بـ 768 للولايات المتحدة). "لكن إنفاق الصين سيكون أكبر بحوالي 22 مرة من إنفاق تايوان"، حسب مركز الأبحاث الأمريكي.

وفي حالة اندلاع حرب مفتوحة، فإن خطر التصعيد، الذي تشارك فيه جهات أجنبية، كبير. كما إن تدخل واشنطن -وعد جو بايدن في مايو الماضي بالدفاع عن الجزيرة عسكريًا في حالة وقوع هجوم -يثير شبح صراع عالمي.

«سيكون من الصعب جدًا على اليابان البقاء بعيدًا عن الصراع، يؤكد جان بيير كابستان، مؤلف كتاب 'غدا الصين: حرب أم سلام (منشورات غاليمارد)'، وسيتعلق الامر أساسا بدعم لوجستي للأميركيين عبر قواعدهم في أوكيناوا. لكن هذا يولّد أيضًا خطر أن تصبح اليابان هدفًا للصينيين. وفي ذات السياق، يذكر ان كوريا الجنوبية تعارض استخدام قواعدها في كوريا لدعم عملية عسكرية في مضيق تايوان، وسيتعين على الولايات المتحدة الاعتماد على اليابانيين والاستراليين اولا «.

حمى الوطيس بين العملاقين

السيناريو الثاني: الحصار

على المدى القصير، ربما يكون هذا هو سيناريو التصعيد الأكثر احتمالا، والذي تم اختباره على نطاق واسع من قبل بكين بين 4 و10 أغسطس خلال استعراض غير مسبوق للقوة. وبالنظر إلى القفزة التكنولوجية التي حققها الجيش الصيني في السنوات الأخيرة، فإنها باتت قادرة، مؤقتًا على الأقل، على عزل الجزيرة الواقعة على بعد 180 كيلومترًا شرق ساحلها.

إنها تعول على العواقب الاقتصادية الكارثية التي يمكن أن يسببها مثل هذا الاغلاق لردع تايبيه. في مطلع أغسطس، قدمت بكين بروفة، مع إجراءات انتقامية لزيارة نانسي بيلوسي. وقطعت السلطات صادرات الرمال إلى الجزيرة، وجمدت واردات الحمضيات وبعض الأسماك. والكتاب الأبيض الذي نُشر في 10 أغسطس، يثير من جانبه الى "حوافز اقتصادية" لإعادة احتلال تايوان.

«في السنوات العشر المقبلة، لا أرى انزالا للجيش الصيني في تايوان، يعتقد جان بيير كابيستان، أنا أميل أكثر نحو حصار الجزيرة، ويمكننا أن نرى بوضوح بدايات هذا مع هذه المناورات وحظر حركة المرور في مضيق تايوان. يمكن أن يكون الحصار وسيلة لخنق تايوان وإجبارها على التفاوض من أجل إعادة التوحيد. ووحده الجيش الأمريكي يملك القدرة على كسر الحصار».

ومع ذلك، فإن خيار الحصار لا يخلو من المخاطر على الرئيس الصيني شي جين بينغ. "في مثل هذا السيناريو، سيتأثر الاقتصاد الصيني بشدة، حيث إن 90 بالمائة من حركة المرور التي تحدث في المضيق هي من أو إلى الموانئ الصينية، تحدد فاليري نيكيت، الباحثة في مؤسسة الأبحاث الاستراتيجية، ناهيك عن الحصار المضاد المحتمل الذي قد يستهدف إمدادات النفط لجمهورية الصين الشعبية التي تمر عبر مضيق ملقا. لا تسيطر بكين على الممرات البحرية الرئيسية، والتي تخضع جميعها لسيطرة الولايات المتحدة أو حلفائها».

وليس مؤكدا، في ظل هذه الظروف، من أن شي جين بينغ سيغامر بحصار طويل الأمد، على الرغم من تهديدات الزعيم الشيوعي المتكررة. "إنها تهدف قبل كل شيء إلى إضعاف معنويات الخصم، ورفع المخاطر مع تايوان والولايات المتحدة، وفرض فكرة أن أي مقاومة للأعمال الصينية غير مجدية"، توضح فاليري نيكيت.

السيناريو الثالث: العودة إلى الوضع الراهن

هذا الحل، الأكثر حكمة إلى حد بعيد، له شرط مسبق، وليس أقله: اعتراف تايوان بسياسة "الصين الواحدة" -التي حددها إجماع عام 1992. والرئيسة الحالية، تساي إنغ وين، المنتخبة عام 2016، ترفض ذلك المبدأ الذي يقرّ أن الجزيرة والصين جزء من أمة واحدة.

«إذا تأملنا في السنوات العشر أو الخمس عشرة القادمة، فإن مصلحة الولايات المتحدة ستكون بلا شك، من أجل تفادي حرب قد تصبح نووية مع الصين، هي ليّ ذراع التايوانيين حتى يقبلوا شكلاً من أشكال الاتفاق مع بكين، يشير عالم الصينيات جان بيير كابستان، اي أن يقبلوا بصيغة تجعل من الممكن الحفاظ على الديمقراطية في تايوان مع الحفاظ على الوضع الراهن مع الصين. هل هذا ممكن؟ فقط إذا تغيرت القيادة يومًا ما في بكين. ولكن اليوم، القومية الصينية متوهجة للغاية بحيث لن تتشكل صيغة مثل 'صين واحدة، وحكومتان' تعملان على قدم المساواة «.

ولا يزال، على ما يبدو، الدرب طويلا امام هذا. ففي الواقع، جعل الرئيس شي جين بينغ، الذي من المقرر أن يفوز بولاية ثالثة تاريخية هذا الخريف، من إعادة التوحيد مع تايوان معركته الاساسية. وطالما أنه يحتفظ بالسلطة، فإن الأفضلية ستكون بلا شك لدعاة الحرب. "مثل فلاديمير بوتين، يريد شي جين بينغ الاعتقاد بأن الصين الآن قوة عظمى قادرة على منافسة الولايات المتحدة وفرض إرادتها في منطقة نفوذها في آسيا، وعلى وجه الخصوص في تايوان، تتابع فاليري نيكيت، ومع ذلك ليس مؤكدا أن هذه الرؤية تتقاسمها القيادة بأكملها داخل الحزب الشيوعي الصيني. وربما تكون الصعوبات التي تواجهها روسيا في أوكرانيا قد هدّأت بعضًا منها».

السيناريو الرابع: "إعادة التوحيد السلمي»

رسميا، هذا هو "الخيار الأول" للحكومة الصينية. جاء في الكتاب الأبيض الأخير "نحن على استعداد لخلق مجال واسع من التعاون من أجل تحقيق إعادة التوحيد السلمي". باختصار: خلق بيئة جذابة بما يكفي لعودة التايوانيين بشكل طبيعي إلى حضن بكين، من خلال "إعادة تأهيل" النفوس والعقول، كما ذكر مؤخرًا السفير الصيني في فرنسا، لو شاي.

كما تعد خريطة الطريق بالازدهار الاقتصادي بعد "إعادة التوحيد". وهكذا تقترح الصين تقوية الروابط الثقافية، والضمان الاجتماعي، والصحة، أو حتى تشجيع "تكامل" اقتصادي أفضل. وسيكون لهذا الخيار ميزة هائلة، بالنسبة لبكين، كسب الحرب دون الاضطرار إلى القتال، وفقًا لمبادئ الجنرال الصيني صن تزو في فن الحرب.

سيناريو يبدو اليوم من السيناريوهات الأكثر تخيلًا. لقد تذوق التايوانيون طعم الديمقراطية والتقدم الاجتماعي على مدار العشرين عامًا الماضية. وهي ظاهرة شجعها الحزب الديمقراطي التقدمي (المؤيد للاستقلال) بزعامة الرئيسة التايوانية تساي إنغ وين، التي تولت السلطة عام 2016. "وقد أتاح التحول الديمقراطي ظهور هوية تايوانية وبالتالي هوية وطنية حقيقية، التي لم تعد الهوية الصينية التي فرضها النظام الشيوعي، يلاحظ أنطوان بونداز، وستبقى هذه الديناميكية بغض النظر عن اي حزب في السلطة". ان "إعادة التوحيد السلمي" لم تبدُ ابدا بعيدة مثلما هي اليوم.

عن لاكسبريس

- من الصعب جدا على اليابان البقاء بعيدا عن الصراع

- تعارض كوريا الجنوبية استخدام قواعد الأمريكان في كوريا لدعم عملية عسكرية في مضيق تايوان

- لا تسيطر بكين على الممرات البحرية الرئيسية، والتي تخضع جميعها لسيطرة الولايات المتحدة أو حلفائها

خيار اللجوء الى القوة غير مستبعد

حلقت طائرات هليكوبتر عسكرية صينية بالقرب من بينجتان، إحدى أقرب الجزر الصينية لتايوان

نيويورك بوست: جو بايدن منفصم عن الواقع

•• واشنطن-وكالات

حمّلت صحيفة "نيويورك بوست" الأمريكية في افتتاحيتها الرئيس جو بايدن مسؤولية التراجع الاقتصادي في الولايات المتحدة، معتبرة أن هذا الوضع الاقتصادي المتراجع بات يروق له.

لم يزعم الرئيس جو بايدن الأسبوع الماضي أنّ التضخم البالغة نسبته 8.5% في يوليو "نبأ اقتصادي سار" وحسب بما أنه أقل من الزيادة في مؤشر أسعار المُستهلك البالغة نسبته 9.1% في يونيو (حزيران) الماضي. وإنما تباهى أيضاً بأن هذا "النجاح" يتحقق... عندما نبني اقتصاداً من القاع إلى القمة ومن المركز إلى الأطراف».

وهذا يعني، برأي "نيويورك بوست"، أنه يجادل بأنه يبني الاقتصاد الذي يريده، رغم القليل من العثرات على الطريق الناجمة عن فلاديمير بوتين وغيره من أهل الشر، على حد وصف الصحيفة.

والمشكلة أنه لو لم تجترح تجربته المعجزات التي يتخيلها، فسيكون قد زجَّ بالأمة في وضع "طبيعي جديد" مشؤوم جوهره الركود الاقتصادي، بحسب الصحيفة الأمريكية.

ويذكر أن أنباء التضخم "السارّة" تبعها يوم الخميس كلمة مفادها أن طلبات بدل البطالة الجديدة ما زالت تتراكم تدريجياً لدرجة أنها بلغت أعلى مستوى لها الآن منذ نوفمبر (تشرين الثاني) الماضي.

صحيح أن الاقتصاد شهد 528 ألف وظيفة جديدة العام المنصرم، فتجاوز أخيرًا بذلك إجمالي عدد الوظائف الجديدة قبل أن تضرب جائحة فيروس كورونا المُستجد البلاد في بداية 2020، غير أن هذه المستجدات طرأت في ظل شريحة سكانية أكبر في سن العمل، والأكثر إثارة للقلق أن نسبة أقل من تلك الشريحة السكانية حصلت على وظائف أو على الأقل تبحث عن عمل.

والمهم، وفق الافتتاحية، أنّ الأجور الحقيقية تراجعت إذ تجاوز التضخم العلاوات السنوية وغيرها من المكاسب الاسمية. (وتلك حقيقة أخرى يتجاهلها بايدن إذ يتباهى بـ "ارتفاع الأجور»).

فضلاً عن ذلك، تقول الصحيفة، يتعلق الانفراج الطفيف الذي شهدناه الشهر الماضي أساسًا بانخفاض أسعار البنزين لما يقرب من 4 دولارات للغالون الواحد، ويرجع ذلك إلى حد كبير لإحجام الناس عن قيادة سياراتهم، مما قلَّصَ الطلب.

وليس بوسعهم الحد من القيادة أكثر من ذلك، إذ تراجعت أمريكا بالفعل إلى أدنى مستويات قيادة السيارات صيف الجائحة عام 2020. وارتفعت أسعار مواد البقالة أيضًا بنسبة 1.3% في يوليو، وزادت بنسبة 13.1% عن العام الماضي، وهي أسرع زيادة شهدتها منذ 1979.

فضلاً عن ذلك، فمؤشر أسعار المُستهلك الأساسي الذي يستبعد أسعار الأطعمة وأنواع الطاقة المُتقلبة، ظلَّ على حاله دون تغير عند معدل سنوي 5.9%، ولذلك فإن الضغوط التضخميّة الكامنة ما زالت قوية. ويضمن تضخم أسعار المُنتجين، بنسبة 9.8% خلال الأشهر الإثني عشر التي انتهت في يوليو (تموز)، المزيد من الضغوط المُستقبلية على المستهلكين، بحسب "نيويورك بوست».

ومضت الافتتاحية تقول إنه "لا ينبغي أن ننسى أن كل هذه الأنباء الاقتصادية السارّة تأتينا في لحظة تاريخية تعيش فيها الولايات المتحدة ركودًا».

آرميا2022- يستضيف 72 دولة و1500 شركة عسكرية

بعد تفاخر بوتن.. أبرز الأسلحة بمنتدى الجيش الروسي

•• عواصم-وكالات

تفاخر الرئيس الروسي، فلاديمير بوتن، يوم أمس الأول الاثنين بالسلاح الروسي، معلنا استعداد بلاده لتسليح "الحلفاء».

وخلال كلمته في حفل افتتاح منتدى "الجيش-2022" بموسكو، قال بوتن، إن بلاده تقدر علاقاتها مع دول في أميركا اللاتينية وآسيا وإفريقيا، وإنها مستعدة لتزويد حلفائها بأسلحة حديثة.

وتستضيف روسيا وفودا عسكرية من 72 دولة حول العالم ونحو 1500 شركة عسكرية خلال النسخة الثامنة من منتدى "آرميا-2022" العسكري الذي يقام من 15 إلى 21 أغسطس الجاري.

ووفق تقارير روسية كشفت روسيا عن نحو ألف سلاح مختلف من المعدات العسكرية خلال المنتدى، الذي يعد واحدا من أكبر معارض الأسلحة في العالم، وعرض فيه الشركات الدفاعية الروسية والأجنبية عينات من منتجاتها العسكرية.

أبرز معروضات الأسلحة

وتقول تقارير روسية إن المنتدى سيكشف عن أكثر من ألف نوع من الأسلحة والمعدات العسكرية.

وقالت شركة روستيخ والشركات الروسية إنها ستعرض 1000 عينة من الأسلحة والمعدات العسكرية بينها نماذج للصواريخ والدبابات وعربات المشاة القتالية، ومجموعة واسعة من المروحيات العسكرية والمدنية والأسلحة الخفيفة وغيرها من المنتجات العسكرية.

أما شركة "روس أوبورون إكسبورت"، فقالت إنها ستقدم أكثر من 200 سلاح حديث للوفود الأجنبية.

وخلال المنتدى، عرض الجيش الروسي دبابة تي-14 "أرماتا"، والدبابة البرمائية الخفيفة "سبروت-سي دي إم"1، ومركبة المشاة بعجلات كي-17 "بوميرانغ"، بالإضافة إلى نظام الصواريخ "تور-إيه2" والطائرة المسيرة "إر بي-504بي-إيه "سيلوك».

كما تم عرض نماذج للطائرة المسّيرة "أورلان-30" الجديدة، وكذلك ذخيرة "كوب-إيه"، فضلا عن نظام اتصالات المقاتلة الروسية المستقبلية المعروفة باسم "كش ملك" أو "سو-57"، ومجموعة كبيرة من معدات الاتصالات.

وفي المعروضات أيضا كان نظام بروميثيوس الأمني الذي يستخدم في حماية المنشآت والمؤسسات العسكرية، ويضم 16 وحدة من منظومات "أخوتنيك" القتالية التي يتم التحكم بها عن بعد، وفقا لوكالة "تاس" الروسية.

كما تم الكشف عن مدفع "مستا – إس" المطور ذاتي الحركة عيار 155 ملم والذي تم تزويده بنظام أوتوماتيكي لقيادة النيران، والروبوت "ماركر" المقاتل الذي قد يستخدمه خفر المطارات الفضائية لتدمير المسيّرات.

و"ماركر" عبارة عن مجمع تقني آلي بوزن نحو 3 أطنان، ويتميز الروبوت بخفة الحركة الذاتية حيث يستطيع التعرف على الأهداف اعتمادا على تكنولوجيات الذكاء الاصطناعي.

ووفق مجلة "روسيسكايا غازيتا" الروسية، فإن وزارة الدفاع الروسية والحرس الوطني الروسي يخططان لاستخدام روبوت "ماركر" كذلك كمنظومة قصيرة المدى للدفاع الجوي تدمّر المسيّرات صغيرة الحجم والدرونات الانتحارية.

كما كشفت موسكو عن طوربيدات ET-1E الكهربائية الجديدة، القادرة على إصابة مختلف أنواع الأهداف البحرية فوق سطح الماء وتحته، وعلى مسافات تصل إلى 18 كليومتر.

وتلك الطوربيدات الجديدة مجهزة بتقنيات حديثة تمكنها من إصابة أهدافها حتى عندما تتعرض للتشويش، كما يمكنها العمل في المياه الضحلة وتحت الجليد، والحركة بسرعات تتراوح ما بين 30 و50 عقدة بحرية، وفقا لموقع "روسيا اليوم».

كما جاء مدفع "مستا – إس" المطور ذاتي الحركة عيار 155 ملم والذي تم تزويده بنظام أوتوماتيكي لقيادة النيران، كما أدرجت على أنظمته وظيفة استخدام الخرائط الإلكترونية والحاسوب الباليستي وأجهزة المسح الطوبوغرافي المرتبط بمنظومة "غلوناس" الروسية للملاحة الفضائية.

أيضا كشفت مؤسسة "روس كوسموس" الفضائية الروسية عن مجسم للمحطة الفضائية الروسية الجديدة.

إبرام عقود بـ 8 مليار دولار

وفي المنحى ذاته، يقول وزير الدفاع الروسي سيرجي شويغو، إن المنتدى سيشهد إبرام 36 عقدًا حكوميًا بقيمة 522 مليار روبل (8،62 مليار دولار) مع شركات المجمع الصناعي العسكري الروسي.

ووفق وكالة "تاس" الروسية، فسيتم عقد 289 فعالية علمية وتجارية ، أي ضعف ما تم عقده العام الماضي.

كما تشارك حوالي 1500 شركة ومنظمة، منها شركات أجنبية تعمل بمجال البحث والذكاء الاصطناعي والتقنيات الإلكترونية والمعلوماتية.

ووفق مراقبين، فإن روسيا تستعرض قوتها وعضلاتها العسكرية في ظل الحرب الأوكرانية، كما أن استضافة وفودا من 72 دولة أغلبها من حلفاء موسكو، سيكون بمثابة ورقة روسية جديدة للضغط على الغرب.

وبحسب نائب وزير الدفاع الروسي الجنرال بافيل بوبوف، فمن المقرر توقيع عقودا حكومية مع مؤسسات صناعية تبلغ قيمتها أكثر من 500 مليار روبل، وعقود دولية لتوريد الأسلحة والمعدات العسكرية.

ومعلقا يقول الخبير العسكري الروسي فلاديمير إيغور، إن استضافة موسكو لهذا الحدث العسكري في ظل الحرب الأوكرانية رسالة للغرب مفادها أن العملية العسكرية الروسية تتمتع بتأييد دولي وبينه 72 دولة من الحلفاء وأن لا قيمة للعقوبات الغربية لأن الاتصال والتعاون مع روسيا مستمرا"، وفق قوله.

ويضيف لموقع "سكاي نيوزعربية"، أن "المنتدى بمثابة مساحة مفتوحة كي يتعرف الخبراء الروس والأجانب على آخر التطورات في الصناعات الدفاعية ومناقشة آفاق تعميق العلاقات العسكرية الفنية».

وتابع إيغور: "روسيا لديها أسلحة حديثة لم تكشف عنها بعد وأسلحتها لا توجد لها بدائل في العالم من حيث قدراتها ومميزاتها، وهناك طلباً كبيراً على السلاح الروسي في الأسواق العالمية».

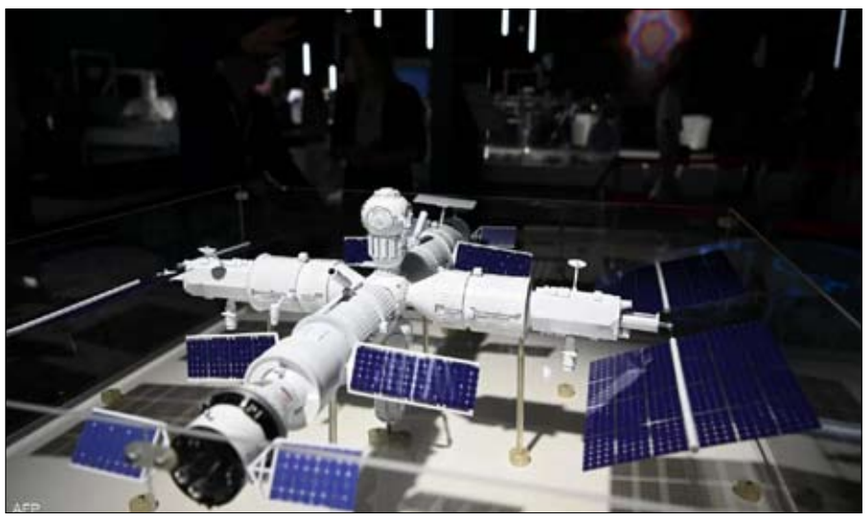

سفينة صينية تصل إلى سريلانكا رغم مخاوف الهند

•• هامبانتوتا-أ ف ب

وصلت إلى هامبانتوتا، الميناء الواقع في جنوب سريلانكا الذي تديره الصين، أمس الثلاثاء سفينة أبحاث صينية، في خطوة تضرب عرض الحائط بالمخاوف الهندية والأميركية من ضلوع هذه السفينة بأنشطة تجسّس.

وكان في استقبال السفينة راقصون وعازفو آلات إيقاعية تقليدية وخمسة نوّاب انتظروها على السجّاد الأحمر، لكن من دون أن يكون بينهم أيّ مسؤول رفيع المستوى ومن دون تنظيم أيّ مراسم عسكرية استعراضية.

وصرّح السفير الصيني في سريلانكا تشي جنهونغ للصحافيين في الموقع أن إيفاد "يوان وانغ 5" يندرج في سياق "التبادلات المعهودة بين البلدين"، مؤكّدا أن "صداقة استثنائية تربط الصين بسريلانكا».

وعلّقت لافتة بالأحمر والأبيض على الجسر العلوي للسفينة المزوّدة بأربعة هوائيات ضخمة كُتب عليها "لتحيا الصداقة بين الصين وسريلانكا".

وخلال عملية الرسو، لوّح رجال بقمصان بيضاء وسراويل سوداء بالأعلام الصينية والسريلانكية.

حصلت السفينة "يوان وانغ 5" على الضوء الأخضر للرسو في الميناء بشرط أن تلتزم عدم إجراء أيّة أبحاث طيلة وجودها في المياه الإقليمية السريلانكية، بحسب ما قال مسؤولون في المرفأ لوكالة فرانس برس، بعد مشاورات مع الهند والولايات المتحدة والصين.

ومن المقرّر أن تبقي "يوان وانغ 5" على نظامها الآلي لتحديد هوية السفن في المنطقة الاقتصادية الخالصة التابعة لسريلانكا.

و"يوان وانغ 5" هي سفينة أبحاث ومسح، بحسب مواقع متخصصة لكنّ قناة "سي ان ان-نيوز18" الهندية أفادت بأنها سفينة تجسّس مزدوجة الاستخدام تستخدم لمراقبة المجال الجوي وأنشطة الأقمار الاصطناعية من جهة وكمنصة لإطلاق صواريخ بالستية عابرة للقارات من جهة أخرى.

وأكّدت وزارة الخارجية الصينية من بكين الثلاثاء أن أنشطة الأبحاث البحرية لـ"يوان وانغ 5 تتماشى مع القانون الدولي والممارسات الدولية».

وقال الناطق باسمها وانغ وينبين إن هذه الأنشطة "لا تمسّ بأمن أيّ بلد أو مصالحه الاقتصادية"، مضيفا أنه "ينبغي ألا تتدخّل أطراف ثالثة" في المسألة.

وقد غادرت السفينة ميناء جيانغيين الصيني في 13 تموز/يوليو وكان من المفترض أن ترسو في المياه العميقة في مرفأ هامبانتوتا الذي تديره شركة صينية في 11 آب/أغسطس. غير أن السلطات السريلانكية أرجأت هذا الموعد إثر احتجاج الهند.

والسبت، بعد مفاوضات دبلوماسية حثيثة، بدّلت كولومبو موقفها مع الإعلان عن سماحها للسفينة بالرسو في مرفأ هامبانتوتا حيث ستبقى حتى 22 آب/أغسطس.

واعتبرت الصين أن "ما من مبرّر على الإطلاق لقيام بعض البلدان" بالتحجّج بـ"مشاكل أمنية" للضغط على سريلانكا.

وقال مسؤول صيني قبل أن تسمح كولومبو للسفينة بالرسو "ندعو الأطراف المعنية إلى النظر لأنشطة الأبحاث العلمية البحرية للصين نظرة منطقية».

وتشعر الهند بالقلق من نفوذ الصين المتزايد في المحيط الهندي وفي سريلانكا المثقلة بالديون المقترضة من بكين لتطوير مشاريع بنى تحتية واسعة.

وفي 2017، اضطرت كولومبو إلى منح شركة صينية امتياز تشغيل ميناء هامبانتوتا لمدة 99 عاماً بعدما عجزت عن تسديد دين لبكين بـ1،4 مليار دولار.

والصين هي أكبر الجهات الخارجية الدائنة لسريلانكا، وتتخطّى حصّتها من الدين الخارجي السريلانكي عشرة بالمئة.

وتخلّفت سريلانكا عن سداد ديونها الخارجية البالغة 51 مليار دولار منتصف نيسان/أبريل.

وتجري الجزيرة حالياً مفاوضات مع صندوق النقد الدولي بشأن خطة إنقاذ محتملة.

ودعم بكين للجزيرة الغارقة في أزمة اقتصادية كبرى ضروري للسماح لها بإعادة هيكلة ديونها وبالتالي طلب المساعدة من صندوق النقد الدولي.

وتعاني سريلانكا التي تعد 22 مليون نسمة من نقص حاد في المواد الغذائية والوقود والأدوية منذ نهاية 2021، نتيجة شحّ في العملات الأجنبية اللازمة لاستيراد السلع الأساسية.

وفي مطلع الشهر، حرصت السلطات السريلانكية على طمأنة الهند مع التأكيد أن السفينة الصينية ستتوقّف في المرفأ للتزوّد بالوقود وهي لن تزاول أيّ نشاط. وقال وزير العمل والتوظيف الخارجي مانوشا نانایاكارا إن سفن الأبحاث الصينية سبق لها أن رست في مياه سريلانكا 18 مرّة.

وحذّرت نيودلهي من "أيّ تداعيات على أمن الهند ومصالحها الاقتصادية التي ستّتخذ كلّ الإجراءات اللازمة لصونها».

وصرّح الناطق باسم الحكومة السريلانكية باندولا غوناواردينا أن حكومته تسعى إلى الردّ "دبلوماسيا" على "مخاوف" نيودلهي.

وقال "الهند والصين تقدّمان لنا المساعدة في هذه المرحلة الصعبة جدّا التي نعاني فيها من أزمة اقتصادية غير مسبوقة».

وعشية وصول السفينة الصينية، قدّمت الهند لسريلانكا طائرة من طراز "دورنير 228" لتعزيز قدرات المراقبة البحرية في الجزيرة.

والطائرة مزوّدة بتجهيزات تسمح بمراقبة الإشارات الإلكترونية وتشويشها.

أب وابنه مرتبطان بجرائم قتل المسلمين في نيو مكسيكو

•• واشنطن-رويترز

تعتقد الشرطة أن نجل المشتبه به الرئيسي في مقتل أربعة رجال مسلمين ربما يكون قد لعب دورا في جرائم القتل التي هزت الجالية الإسلامية في أكبر مدينة في ولاية نيو مكسيكو الأمريكية.

وتُظهر بيانات الهاتف المحمول أن شاهين سيد (21 عاما) كان في نفس "المنطقة العامة" في ألباكيركي حيث كان والده في أثناء قتل نعيم حسين البالغ من العمر 25 عاما في الخامس من أغسطس آب، وفقا لتقرير قدمه مدعون اتحاديون خلال جلسة يوم الاثنين تم خلالها رفض الإفراج عن سيد بكفالة.

وقال جون أندرسون محامي سيد إن المزاعم "هزيلة للغاية ونظرية».

واتهمت الشرطة الأسبوع الماضي محمد سيد (51 عاما) والد شاهين بارتكاب جريمتي قتل وربطت جرائم القتل الأربعة بضغائن شخصية، ربما تغذيها كراهية طائفية بين المسلمين. وألقي القبض على شاهين سيد الأسبوع الماضي لتقديمه عنوانا مزيفا.

وجاء في الدعوى أن "ضباط إنفاذ القانون اكتشفوا في الآونة الأخيرة أدلة يبدو أنها تربط المتهم شاهين سيد بجرائم القتل».

ويعتقد الضباط أن شاهين سيد راقب نعيم حسين بينما كان يغادر جنازة اثنين من الرجال المسلمين المقتولين في الخامس من أغسطس آب، بناء على تحليل مكتب التحقيقات الاتحادي (إف.بي.آي.) لبيانات الهاتف المحمول. وبعد ذلك لاحق حسين إلى ساحة انتظار السيارات حيث قُتل بالرصاص.

ولم يقدم ممثلو الإدعاء أدلة على حوادث إطلاق النار الأخرى.

وقال امتياز حسين إنه يعتقد أن شخصين على الأقل متورطان في مقتل شقيقه محمد أفضل حسين في أول أغسطس آب.

وتم استخدام مسدس وبندقية في إطلاق النار على أفضل حسين، وهو مدير تخطيط في المدينة، 15 مرة في حوالي 15-20 ثانية، وفقا لامتياز وسجلات الشرطة. ولا يوجد صلة قرابة بين الضحيتين نعيم حسين وأفضل حسين.

بروكسيل: ردّ إيران على مقترح النووي يخضع للتشاور

•• طهران-أ ف ب

أكدت إيران أمس الثلاثاء أنها ردت على المقترح المقدّم من الاتحاد الأوروبي ضمن جهود إحياء الاتفاق بشأن برنامجها النووي، في حين أكدت بروكسل أنه يخضع لتشاور بينها وبين الأطراف المعنيين وأبرزهم واشنطن.

وكان الاتحاد الأوروبي، منسّق مفاوضات إحياء الاتفاق الذي انسحبت الولايات المتحدة أحاديا منه قبل أربعة أعوام، قدّم الأسبوع الماضي اقتراح تسوية "نهائيا"، داعيا طهران وواشنطن للرد عليه أملا بانجاز مباحثات بدأت قبل عام ونصف عام.

وأفادت وكالة الأنباء الإيرانية الرسمية "إرنا" فجر أمس الثلاثاء "قدمت الجمهورية الإسلامية الإيرانية ردها خطيا على النص المقترح من قبل الاتحاد الاوروبي وأعلنت أنه سيتم التوصل إلى اتفاق إذا كان الرد الأمريكي يتسم بالواقعية والمرونة».

من جهته، أكد متحدث باسم وزير خارجية الاتحاد الأوروبي جوزيب بوريل في بروكسل، دراسة ردّ طهران.

وقال لوكالة فرانس برس "تلقينا ردّ إيران ليل أمس نقوم بدراسته والتشاور مع أطراف آخرين في خطة العمل الشاملة المشتركة والولايات المتحدة حول سبل المضي قدماً".

وكان وزير الخارجية الإيراني حسين أمير عبداللهيان أكد الإثنين أن بلاده ستقدّم "مقترحاتها النهائية" بشأن إحياء الاتفاق الذي انسحبت منه الولايات المتحدة أحاديا عام 2018.

وأتاح الاتفاق المبرم بين طهران وست قوى دولية كبرى، واسمه الرسمي "خطة العمل الشاملة المشتركة"، رفع عقوبات عن الجمهورية الإسلامية لقاء خفض أنشطتها النووية وضمان سلمية برنامجها.

إلا أن الولايات المتحدة انسحبت أحاديا منه خلال عهد رئيسها السابق دونالد ترامب، معيدة فرض عقوبات على إيران التي ردت ببدء التراجع تدريجا عن معظم التزاماتها.

وبدأت إيران والقوى التي لا تزال منضوية في الاتفاق (فرنسا، بريطانيا، ألمانيا، روسيا، الصين) مباحثات لإحيائه في نيسان/أبريل 2021، تم تعليقها مرة أولى في حزيران/يونيو من العام ذاته. وبعد استئنافها في تشرين الثاني/نوفمبر، علّقت مجددا منذ منتصف آذار/مارس مع تبقي نقاط تباين بين واشنطن وطهران، رغم تحقيق تقدم كبير في سبيل انجاز التفاهم.

وأجرى الطرفان بتنسيق من الاتحاد الأوروبي مباحثات غير مباشرة ليومين في الدوحة أواخر حزيران/يونيو، لم تفض الى تحقيق تقدم يذكر. وفي الرابعَ من آب/أغسطس، استؤنفت المباحثات في فيينا بمشاركة من الولايات المتحدة بشكل غير مباشر.

وبعد أربعة أيام من التفاوض، أكد الاتحاد الأوروبي أنه طرح على طهران وواشنطن، صيغة تسوية "نهائية" وينتظر ردهما "سريعاً" عليها.وقال متحدث باسم الاتحاد في حينه "لم يعد هناك أي مجال للمفاوضات لدينا نص نهائي. لذا إنها لحظة اتخاذ القرار: نعم أم لا. وننتظر من جميع المشاركين أن يتخذوا هذا القرار بسرعة كبيرة».

ولم تقدّم وسائل الاعلام المحلية تفاصيل بشأن الرد الإيراني.

الا أن وكالة "إرنا" أفادت بأن نقاط التباين المتبقية "تدور حول ثلاث قضايا، أعربت فيها أميركا عن مرونتها اللفظية في حالتين، لكن يجب إدراجها في النص"، في حين ترتبط الثالثة "بضمان استمرار تنفيذ خطة العمل الشاملة المشتركة والتي تعتمد على واقعية أميركا لتأمين (التجاوب مع) رأي إيران».

ووفق تصريحات مسؤولين إيرانيين، كانت إحدى النقاط الأساسية التي طالبت بها طهران في المباحثات الأخيرة في فيينا، إنهاء الوكالة الدولية للطاقة الذرية التابعة للأمم المتحدة، قضية العثور على آثار لمواد نووية في مواقع لم تصرّح إيران أنها شهدت أنشطة نووية، وهي مسألة أثارت توترا مؤخرا بين الطرفين.

كما شددت طهران مرارا على ضرورة الحصول على ضمانات بتحقيق فوائد اقتصادية كاملة من الاتفاق النووي خصوصا في مجال رفع العقوبات، وعدم تكرار الانسحاب الأميركي منه.

وكتب مستشار الفريق التفاوضي الإيراني محمد مرندي عبر تويتر إن "حل القضايا المتبقية ليس صعبا».

وأشار الى أن الملاحظات الإيرانية على النصّ المقترح سببها "خروق سابقة (للاتفاق) من الولايات المتحدة" والدول الأوروبية الأطراف فيه، مضيفا "لا يمكنني القول إن الاتفاق سيحصل، لكننا أقرب مما كنا عليه».

وكان أمير عبداللهيان أكد الاثنين أن "الأيام القادمة أيام مهمة في حال تمت الموافقة على مقترحاتنا، نحن مستعدون للانجاز وإعلان الاتفاق خلال اجتماع لوزراء الخارجية».

من جهته، امتنع المتحدث باسم الخارجية الأميركية نيد برايس ليل الاثنين، عن الكشف ما اذا كانت بلاده وافقت على النص الأوروبي المقترح.

وأكد خلال مؤتمر صحفي أن واشنطن "ستتّصل ببوريل كما طلب منها الأخير».وأضاف "ما يمكن التفاوض عليه قد تمّ التفاوض عليه"، مؤكّداً موقف واشنطن القائل إنّ الكرة في ملعب طهران.

قائد أمريكي: مناورات الصين حول تايوان «غير مسؤولة»

•• سنغافورة-أ ف ب

أكد قائد عسكري أمريكي خلال اجتماع في سنغافورة أن قرار الصين اطلاق صواريخ فوق تايوان يجب أن يواجه اعتراضاً باعتباره "غير مسؤول».

اشار نائب الأدميرال في الأسطول الأميركي السابع كارل توماس إلى أنه يجب إعادة النظر في تصرفات ومطالب الصين.ووصف إطلاق الصواريخ البالستية فوق الجزيرة بأنه "غير مسؤول" مؤكداً أنها كادت تلامس ممرات الملاحة البحرية الدولية، خلال مائدة مستديرة في سنغافورة حيث يتواجد لإطلاق تدريبات بحرية مع دول جنوب شرق آسيا.

وأثارت الزيارات التي قامت بها رئيسة مجلس النواب الأميركي نانسي بيلوسي وأعضاء من الكونغرس الأميركي للجزيرة حفيظة بكين.

وردت الصين بتنظيم أكبر مناورات عسكرية في تاريخها حول تايوان ونشر الجيش على مدى خمسة أيام، سفناً حربية وصواريخ وطائرات مقاتلة، تحاكي حصار الجزيرة.

يعتبر النظام الشيوعي تايوان جزءاً من الأراضي الصينية ويتوعد باستخدام القوة لاستعادة الجزيرة اذا لزم الأمر.

قارن توماس بين التهديد الذي تتعرض له تايوان والأسلوب الذي تنتهجه بكين في بحر الصين الجنوبي.وقال "إذا لم تواجهوها.. يمكن أن تصبح، على حين غرة، مثل الجزر في بحر الصين الجنوبي (التي) أصبحت الآن مواقع عسكرية». اوضح "أنها مواقع عسكرية متكاملة، مع صواريخ ومهابط كبيرة للطائرات ومستودعات واجهزة رادار ومراكز تنصت».يقع الأسطول السابع في اليابان وهو جزء رئيسي من وجود واشنطن البحري في المحيط الهادئ.

لزيادة الضغط الاقتصادي على تايوان، فرضت بكين الثلاثاء عقوبات على سبعة مسؤولين تايوانيين كبار بسبب ميولهم "الانفصالية المحضة"، على ما ذكرت وكالة أنباء الصين الجديدة(شينخوا).

وشملت العقوبات التي تستهدف بشكل أساسي شخصيات بارزة من الحزب التقدمي الديموقراطي الذي تتزعمه الرئيسة تساي إنغ وين، بسبب أنشطتها "التي أصبحت أكثر ضررًا" ، لا سيما أثناء زيارة بيلوسي، وفقًا للمصدر نفسه.تنص العقوبات على منع هذه الشخصيات من دخول الصين، بما في ذلك هونغ كونغ وماكاو، وإقامة علاقات اقتصادية مع كيانات في البر الرئيسي.

سقوط حافلة يودي بـ6 من شرطة الحدود الهندية

•• نيودلهي-رويترز

قالت الشرطة الهندية إن حافلة تقل أفرادا من شرطة الحدود انحرفت على طريق جبلي لتسقط في واد بكشمير أمس الثلاثاء، مما أدى إلى مقتل ستة ضباط على الأقل.وقالت شرطة كشمير على تويتر إن الجرحى نقلوا جوا إلى مستشفى عسكري في سريناجار، المدينة الرئيسية في المنطقة الواقعة في جبال الهيمالايا، على بعد نحو 90 كيلومترا من موقع الحادث في منطقة أنانتناج.وقال ضابط شرطة لرويترز إن 35 شخصا نجوا من الحادث لكن البعض أصيبوا بجروح بالغة.

هل تفوز الصين بالقاعدة البحرية في سيهانوكفيل؟

رئيس الوزراء الكمبودي هون سين ، المؤيد لبكين ، يزور موقع بناء المطار المستقبلي الذي سيخدم معابد أنغكور

الهدف سياسي والأداة اقتصادية:

كمبوديا: ...وتواصل الصين بسط نفوذها...!

•• الفجر -خيرة الشيباني

بسبب الاستثمارات الصينية الضخمة، فإن موقع أنغكور وات الأثري ستغمره السياحة في العام المقبل، ستهبط جحافل السياح على هذا المدرج قبل الاندفاع إلى روائع أنغكور فات. المشروع، الذي تموله مجموعة يونان الاستثمارية الصينية الحكومية، غير متناسب: 880 مليون دولار لتحويل 1700 هكتار من حقول الأرز (ما يعادل مطار أورلي). الهدف؟ استقبال 30 مليون زائر بحلول عام 2030. عام 2019، مر 1.7 مليون سائح فقط عبر مطار سيم ريب الحالي -الذي تديره شركة فينشي الفرنسية.

- لكمبوديا احتياجات هائلة من حيث التنمية، وللصين مصلحة في جنوب شرق آسيا، التي تعتبرها حديقتها الخلفية

مطار وكازينوهات وطرق سريعة

منذ عقد، زادت بكين من نفوذها في البلاد من خلال مضاعفة الاستثمارات في جميع المجالات: البنية التحتية والعقارات والكازينوهات وحتى القطاع العسكري. يقول البنك الدولي إنه في الأشهر الستة الأولى من عام 2022، سيأتي ثلثا الاستثمار الأجنبي من الصين. في مقاطعة كوه كونغ النائية، في قلب غابة دارا ساكور، سيتم قريبا افتتاح مطار دولي آخر أنشأته امبراطورية الوسط، وقد انتشرت الكازينوهات الصينية حوله منذ مدة.

إلى الشرق، ستدخل أول طريق سريعة في البلاد، تربط العاصمة بنوم بنه بمدينة سيهانوكفيل الساحلية، الخدمة في أكتوبر. وتصطف الفنادق الصينية من الان على جانبيها، وبلغت تكلفتها 2 مليار دولار (7 بالمائة من الناتج المحلي الإجمالي الكمبودي). تمويلها؟ شركة قريبة من الحزب الشيوعي الصيني. "من ناحية، لكمبوديا احتياجات هائلة من حيث التنمية؛ ومن ناحية أخرى، للصين مصلحة قوية للغاية في جنوب شرق آسيا، التي تعتبرها حديقتها الخلفية، في وقت يحتد فيه التنافس بين الصين وأمريكا في هذه المنطقة الديناميكية"، يشير بارتيليمي كورمونت، الباحث في معهد العلاقات الدولية والاستراتيجية.

نوايا سياسية قبل كل شيء

كما أن الطموحات العسكرية لبكين -التي تملك قاعدة فقط في الخارج -تغذي المخاوف. في خليج ريام، يقوم الجيش الصيني بتحديث القاعدة البحرية الكمبودية، الواقعة استراتيجيا عند مدخل بحر الصين الجنوبي، والتي تتنازع على مياهها فيتنام والفلبين وإندونيسيا وماليزيا ... والصين. وبحسب دبلوماسيين غربيين، ينبغي أن يكون لبكين "الاستخدام الحصري" للجزء الشمالي من الموقع، الذي تم افتتاحه في يونيو بحضور السفير الصيني.

يبلغ عدد سكان كمبوديا 15 مليون نسمة، وهي تمثل سوقًا صغيرًا للعملاق الصيني. "لكن نوايا بكين سياسية قبل كل شيء، يفكك بارتيليمي كورمونت، للتأثير على المنطقة، والنزاع الإقليمي في بحر الصين، يريد شي جين بينغ أن يكون قادرًا على الاعتماد على شركاء موثوق بهم ومدينين له". في نفس الوقت، توترت العلاقات مع الغربيين. عام 2020، فرض الاتحاد الأوروبي، أحد الأسواق الرئيسية لقطاع المنسوجات المهم في كمبوديا، عقوبات اقتصادية للتنديد بـ "الانتهاكات الخطيرة والمنهجية" لحقوق الإنسان، في حين ان الصين أقل اهتماما بهذه العوامل. ودفع هذا رئيس الوزراء هون سين، الذي في السلطة منذ 37 عامًا، ومن الداعمين الراسخين لبكين، إلى التصديق على معاهدة تجارة حرة مع العملاق الصيني، دخلت حيز التنفيذ في مطلع العام الجاري.

الجماعية. وفي أماكن أخرى من البلاد، تعمل بكين على زيادة نفوذها في كل مكان.

الغدو والرواح مستمر... على بعد 50 كيلومترًا شرق سييم ريب، مهد معابد أنغكور، تنقل مئات الشاحنات كميات هائلة من الخرسانة. هنا، تقوم الصين ببناء مطار دولي جديد في وقت قياسي، والذي سيكون في خدمة الموقع السياحي قريبًا. "بدأت الأعمال عام 2020، ومنذئذ، من الفجر حتى الغسق، وفي جميع الأحوال الجوية، لم يتوقفوا أبدًا"، يقول ثان، وهو مزارع تطل مزارعه على مهبط الطائرات المعبّد حديثًا.

تدور المعركة أيضًا في وسائل الإعلام. فقد تأسست جمعية الصحفيين الكمبوديين الصينيين قبل ثلاث سنوات، وهي تروج لصورة "إيجابية" للصين في الصحافة المحلية، وتدرب الصحفيين الكمبوديين على المعايير الصينية. "إنها تسعى إلى إبعاد الانتقادات"، هذا ما يقلق نوب فاي، مدير كامبوجا، من آخر وسائل الإعلام المستقلة في البلاد.

لكن الدعاية الصينية ما زالت بعيدة عن إقناع الجميع. في سييم ريب، مقابل المطار الجديد حيث يشتغل صينيون، يتساءل المزارع ثان: "ونحن ماذا سنكسب من كل هذا...؟».

عن لاكسبريس

أسست لإعادة إنتاج نظام الإخوان وواجهاته

سودانيون: «مبادرة الجد» تجاهلت القضايا الجوهرية

•• الخرطوم-وكالات

أكد سياسيون وصحفيون سودانيون أن ما سميت بمبادرة "أهل السودان"؛ التي اختتمت مؤتمرا لها الأحد؛ تجاهلت بشكل كامل القضايا الجوهرية ومطالب الشارع، وأسست لإعادة إنتاج نظام الإخوان وواجهاته.

ونصت مقررات المؤتمر على منح الجيش جميع السلطات السيادية العليا في البلاد من خلال مجلس أعلى للدفاع؛ كما أقر إعادة أموال وأصول وأراضي تقدر قيمتها بمليارات الدولارات نهبتها عناصر من المؤتمر الوطني - الجناح السياسي لتنظيم الإخوان - إبان فترة حكمهم قبل أن تستردها اللجنة الوطنية التي كلفت باستردادها في أعقاب ثورة ديسمبر التي أطاحت بنظامهم في أبريل 2019.

وكان اللافت في توصيات البيان الختامي للمؤتمر الذي شهد مشاركة واسعة من عناصر وواجهات الإخوان هو تجاهل 3 قضايا أساسية يطالب بها الشارع السوداني وهي تفكيك لتفكيك منظومة فساد وتمكين الإخوان التي يعتقد على نطاق واسع إنها وفرت للتنظيم عشرات المليارات من الدولارات المنهوبة؛ ومكنت عناصره من معظم مفاصل مؤسسات الدولة المدنية والعدلية والامنية؛ كما تجاهل مطلب تحقيق العدالة لـ 117 شخصا قتلوا أثناء الاحتجاجات المستمرة منذ نحو 10 أشهر رفضا للإجراءات الخامس والعشرين من أكتوبر والمئات ممن قتلوا أثناء فض اعتصام القيادة العامة للجيش في الثالث من يونيو 2019؛ ولم تعالج التوصيات أيضا بشكل واضح مسألة تشكيل المجلس التشريعي.

وشهد المؤتمر غيابا كاملا للقوى التي تقود الحراك الحالي في الشارع السوداني؛ مما جعل مراقبين يشبهونه بمبادرة "الوثبة" التي ابتدرها نظام الإخوان عندما اشتد عليه الضغط الشعبي في العام 2015؛ والتي جمع لها واجهات وأحزاب صغيرة تدين له بالولاء وتتقاسم معه السلطة.

ومن المتوقع أن تواجه توصيات المؤتمر في حال تنفيذها عقبات كبيرة أبرزها الرفض الواسع في الشارع المتمسك بمطالب محددة لم تتم مخاطبة أيا منها؛ إضافة إلى المجتمع الدولي الذي أعلن أكثر من مرة أنه لن يقبل بأي حكومة "غير توافقية».

ووفقا للكاتب الصحفي شوقي عبد العظيم فإن هذه التوصيات إذا ما اعتمدت من قبل الشق العسكري فستؤجج الحراك في الشارع كما ستزيد من العزلة الدولية للسودان.

وأوضح بالعظيم لموقع سكاي نيوز عربية "لدى الشارع مطالب واضحة وهو منذ البداية كان رافضا لهذه المبادرة التي لم تفاجئ توصياتها المراقبين باعتبار أن من يقودونها ويسندونها هم أصلا من عناصر الإخوان والمؤيدين للشق العسكري».

وأضاف أن تنفيذ مثل هذه المقررات سيعني مزيدا من العزلة الدولية، لأن المجتمع الدولي كان واضحا وربط أي عودة للتعاون مع السودان بتسليم السلطة لحكومة مدنية ذات مصداقية.

ومنذ نحو 10 أشهر يعيش السودان فراغا دستوريا كبيرا على خلفية الإجراءات التي اتخذها القائد العام للجيش في الخامس والعشرين من أكتوبر والتي أنهت الشراكة بين الشقين المدني والعسكري وعطلت بنود جوهرية من الوثيقة الدستورية التي كانت تحكم البلاد منذ أغسطس 2019.

ومنذ نهاية العام الماضي ظل السودان بلا حكومة تنفيذية وذلك بهد استقالة رئيس الوزراء السابق عبد الله حمدوك.

وتقول دول الترويكا (النرويج والمملكة المتحدة والولايات المتحدة) وبلدان الاتحاد الأوروبي إنها لن تدعم أي رئيس وزراء يتم تعيينه في السودان دون توافق المدنيين؛ وطالبت بالعودة للوثيقة الدستورية الموقعة في 2019. وتحمل تلك البلدان السلطات العسكرية المسؤولية عن انتهاكات حقوق الإنسان وتطالب بتسريع الجهود لمحاسبة الذين يعرقلون العملية الديمقراطية في البلاد.

وترى البلدان الأوروبية والولايات المتحدة أن أصحاب المصلحة السودانيون سيحتاجون إلى العمل على أساس الإعلان الدستوري لعام 2019 حول كيفية التغلب على الأزمة السياسية الحالية في البلاد؛ واختيار قيادة مدنية جديدة؛ وتحديد جداول زمنية واضحة وعمليات المهام الانتقالية المتبقية - بما في ذلك إنشاء المؤسسات التشريعية والعدلية.

وتشدد على أن أي عمل أحادي الجانب لتعيين رئيس وزراء جديد من شأنه أن يقوض مصداقية تلك المؤسسات ويخاطر بإدخال البلاد في المزيد من الصراع.

وشهد مؤتمر المبادرة التي يقودها القيادي السابق في المؤتمر الوطني - الجناح السياسي لتنظيم الإخوان - مشاركة واسعة من عناصر التنظيم وواجهاته وغياب كامل للقوى التي تقود الحراك الحالي في الشارع السوداني.

وأقرت المبادرة ضمنا باستمرار الشق العسكري في قيادة الفترة الانتقالية إذ اقترحت موافقة رئيس مجلس السيادة وقائد الجيش عبد الفتاح البرهان على تعيين رئيس الوزراء بعد ترشيحه؛ في حين يطالب الشارع بتأسيس سلطة مدنية كاملة وعودة الجيش إلى ثكناته.

وأشارت المبادرة أيضا إلى ضرورة "المصالحة وجبر الضرر"؛ وهو ما يتناقض مع مطلب الشارع بتحقيق العدالة لـ 117 شخصا قتلوا أثناء الاحتجاجات المستمرة منذ نحو 10 أشهر رفضا للإجراءات الخامس والعشرين من أكتوبر والمئات ممن قتلوا أثناء فض اعتصام القيادة العامة للجيش في الثالث من يونيو 2019. كما لم تحدد المبادرة آلية واضحة لتفكيك منظومة فساد وتمكين الإخوان التي يعتقد على نطاق واسع إنها وفرت للتنظيم عشرات المليارات من الدولارات المنهوبة، إضافة إلى تأسيس أذرع طويلة له في مؤسسات الخدمة المدنية والعدلية والأمنية.وشبه شريف محمد عثمان القيادي في حزب المؤتمر السوداني والمجلس المركزي لقوى الحرية والتغيير المبادرة بتلك التي ابتدرها نظام الإخوان عندما اشتد عليه الضغط الشعبي في العام 2015؛ والتي جمع لها واجهات وأحزاب صغيرة تدين له بالولاء وتتقاسم معه السلطة.

وقال عثمان لموقع سكاي نيوز عربية إن المبادرة ومنذ إطلاقها قبل بضعة أسابيع وجدت رفضا واسعا من الشارع السوداني.

وأضاف عثمان "المبادرة هدفت لإعادة إنتاج نظام الإخوان وخلت أجندتها من أي معالجات للقضايا الأساسية لذلك كشفت عن نفسها سريعا».

وفي حين وصف مشاركون في المبادرة مثل مبارك المهدي المساعد السابق للرئيس المعزول عمر البشير؛ الرافضين المبادرة والمشاركين في الحراك الحالي بـ "غير المنتجين"؛ وقال إن المبادرة تهدف لتحقيق الاستقرار والتوافق الوطني والوصول إلى انتخابات؛ يؤكد المحلل الصحفي فايز السليك أن أي مبادرة لا تخاطب قضايا الشارع الحقيقية سيكون مصيرها الفشل.

وقال السليك لموقع سكاي نيوز عربية إن المؤتمر فشل شكليا وإجرائيا وسعى فقط إلى إعادة تنظيم الإخوان إلى الواجهة ودعم استمرار الجيش في السلطة.

وفي ذات السياق؛ أشار كمال بولاد القيادي فيقوى الحرية والتغيير إلى أن مؤتمر المبادرة كان أشبه بـ "التغريد خارج السرب" لأنه تجاهل أصل الأزمة.

وأوضح بولاد لموقع سكاي نيوز عربية "عند النظر الي ما يسمي بمبادرة أهل السودان لابد من الرجوع إلى أصل الأزمة أو أسبابها فهي أزمه خرق وتجاوز للوثيقة الدستورية التي كانت تشكل الأساس الدستوري المتفق عليه والناظم لهياكل المرحلة الانتقالية وقد تم خرقها من طرف واحد رغم أنها كانت اتفاقا بين طرفين».

واعتبرت رباح المهدي؛ الكاتبة ونجلة زعيم حزب الامة القومي الراحل الصادق المهدي؛ أن المبادرة لم تحسن التكتيك حيث أظهرت بوضوح ارتباطها بالمؤتمر الوطني المرفوض على نطاق واسع في الشارع السوداني.

وقالت المهدي لموقع سكاي نيوز عربية "ستفشل المبادرة في تسمية حكومة مدنية يسيطر عليها الجيش وستجد الرفض القاطع من كافة القوى الوطنية الحقيقية».

وبالنسبة للصحفي مأمون الباقر، فإن أخطر ما في المبادرة هو اقحام الدين في السياسة مما أحدث شرخا كبيرا داخل المكونات الدينية نفسها؛ حيث رفضت مجموعات كبيرة من الطرق الصوفية ربط اسمها بالمبادرة، واعتبرتها محاولة للكسب السياسي.

ويقول الباقر لموقع سكاي نيوز عربية إن المبادرة أحدثت خلافا حولها داخل المؤسسة العسكرية حيث ألمح رئيس مجلس السيادة لدعمها في حين شكك نائبه فيها؛ مشيرا إلى أنه لن يعترف بها قبل النظر في قائمة الجهات التي تقف خلفها.

وأوضح الباقر "المبادرة لا تخرج في جوهرها ومظهرها عن تلك التجمعات التي كان ينظمها الإخوان خلال فترة حكمهم؛ لذلك لن تحقق أهدافها؛ وفقا لتعبيره.

أول سفينة متجهة إلى أفريقيا تغادر ميناء في أوكرانيا

•• إسطنبول-كييف-رويترز

أظهرت بيانات رفينيتيف أيكون أمس أن السفينة (بريف كوماندر) غادرت ميناء بيفديني الأوكراني حاملة أول شحنة من المساعدات الغذائية الإنسانية المتجهة إلى أفريقيا من أوكرانيا منذ الغزو الروسي.

وتراجعت صادرات الحبوب الأوكرانية منذ بداية الحرب بسبب إغلاق موانئها على البحر الأسود، مما أدى إلى ارتفاع أسعار الغذاء العالمية وأثار مخاوف من حدوث نقص في أفريقيا والشرق الأوسط. وتصف موسكو تصرفاتها في أوكرانيا بأنها "عملية عسكرية خاصة».

لكن تم فتح ثلاث موانئ على البحر الأسود الشهر الماضي بموجب اتفاق بين موسكو وكييف بوساطة من الأمم المتحدة وتركيا، مما أتاح الفرصة لإرسال مئات الآلاف من أطنان الحبوب الأوكرانية إلى المشترين.

وقالت وزارة البنية التحتية الأوكرانية إن السفينة (بريف كوماندر) التي تحمل على متنها 23 ألف طن من القمح توجهت إلى جيبوتي، ومن المقرر أن تتوجه الإمدادات بعد ذلك للمستهلكين في إثيوبيا.

وأضافت في بيان "الوزارة والأمم المتحدة تعملان على إيجاد سبل لزيادة الإمدادات الغذائية للفئات الضعيفة اجتماعيا من الأفارقة».

وقال نائب وزير البنية التحتية يوري فاسكوف إن أوكرانيا يمكنها تصدير ثلاثة ملايين طن من الحبوب من موانئها في سبتمبر أيلول وربما تستطيع تصدير أربعة ملايين طن شهريا في المستقبل.

وتابع أن أوكرانيا تلقت طلبات لقدوم 30 سفينة إليها في خلال الأسبوعين المقبلين لتصدير الحبوب، فيما بلغت إجمالي الكميات التي تم تصديرها حتى الآن نحو 600 ألف طن.

وقالت وزارة الدفاع التركية إن خمس سفن أخرى تحمل ذرة وقمحا غادرت الموانئ الأوكرانية بواقع ثلاث سفن من ميناء تشورنومورسك واثنتين من بيفيدني ليصل إجمالي السفن التي غادرت بموجب الاتفاق إلى 21.

وأضافت الوزارة أن مركز التنسيق المشترك، الذي يعمل به أفراد من روسيا وتركيا وأوكرانيا والأمم المتحدة في إسطنبول، سيُفتش اليوم الثلاثاء أربع سفن أخرى ستتجه إلى أوكرانيا.

عقوبات الأوروبيين على بوتين «قاصرة»

«وول ستريت جورنال»: حظر السفر ليس السبيل لمعاقبة روسيا

•• واشنطن-وكالات

قال ويليام ناتراس، المحلل والكاتب في صحيفة "وول ستريت جورنال"، إن حظر تأشيرات الاتحاد الأوروبي للروس أمر مشكوك فيه أخلاقياً، ويكشف أن عقوبات الأوروبيين على الرئيس الروسي فلاديمير بوتين بسبب غزوه أوكرانيا، "قاصرة».

وأشار ناتراس إلى أن دعوة الرئيس الأوكراني فولوديمير زيلينسكي لفرض حظر على دخول الروس إلى الاتحاد الأوروبي تكتسب زخماً واسعاً، إذ تنفذ إستونيا حظر السفر المقترح، كما أعلنت فنلندا تأييدها. لكن جمهورية التشيك اتخذت خطوة إلى الأمام بإعلانها التوقف عن إصدار التأشيرات للروس في اليوم الثاني من الحرب، ومددت الإجراء لاحقاً ليشمل البيلاروسيين أيضاً.

وقال وزير الخارجية التشيكي يان ليبافسكي، إن "حظر التأشيرات على مستوى الاتحاد الأوروبي يجب أن يكون الخطوة التالية في جهود بروكسل لمعاقبة روسيا"، مشيراً إلى المخاوف الأمنية التي أثارتها قدرة الروس على دخول أوروبا كمبرر. لكن الاقتراح بحسب ناتراس لا يصمد أمام التدقيق، ويسلط الضوء فقط على عدم قدرة الاتحاد الأوروبي على إلحاق المزيد من الألم بنظام فلاديمير بوتين.

يقول زيلينسكي: "يجب أن يعيش الروس في عالمهم الخاص حتى يغيروا فلسفتهم". يوافق ليبافسكي على ذلك، قائلاً: "لا يمكن أن يكون هناك حديث عن السياحة العادية من قبل المواطنين الروس، بينما تواصل موسكو عدوانها. ربما يكون حظر التأشيرات التشيكية في فبراير قد ظهر في البداية كرد فعل سريع، لكنه يبدو الآن ذو رؤية، حيث من المتوقع أن يناقش وزراء الاتحاد الأوروبي مقترحات فرض حظر شامل في اجتماع في التشيك نهاية أغسطس (آب) الجاري.

نشاط سري روسي

وتزعم التشيك أن الحظر المفروض على المسافرين الروس ضروري، لأن الاتحاد الأوروبي يخاطر بخطر تسلل عملاء سريين. كما قال ليبافسكي: "الأمر يتعلق بأمننا.. أحاول منذ فترة طويلة تقليل تأثير الأجهزة السرية الروسية على أراضي الاتحاد الأوروبي».

لدى التشيك أسباب أكثر من معظمها للقلق بشأن النشاط السري الروسي. كان دور السفارة الروسية في براغ كمركز استخباراتي أوروبي للكرملين أحد أسوأ الأسرار التي تم الاحتفاظ بها في أوروبا الوسطى حتى موجة عمليات الطرد العام الماضي، عندما تم اكتشاف أن الجواسيس الروس كانوا مسؤولين عن تفجير مستودع أسلحة تشيكي في 2014.

وشهدت حرب أوكرانيا عمليات طرد أخرى تتعلق بنشاط استخباراتي، بما في ذلك نائب السفير الروسي السابق في براغ، كما حذر مدير المخابرات التشيكية من أن الجواسيس قد يختبئون بين مئات الآلاف من اللاجئين الأوكرانيين في البلاد، قائلاً إنه "من بين المهاجرين قد يكون هناك أشخاص ترسلهم روسيا لديهم مهام في منطقتنا».

ومع ذلك، عند تقديم حظر التأشيرات لضمان أمن الاتحاد الأوروبي، يسلط ليبافسكي الضوء عن غير قصد على المشكلة الأخلاقية مع الاقتراح الذي يواجه الآن الكتلة ككل، لافتاً إلى فكرة أن جميع الروس بما فيهم ضمنياً، ما يقرب من 50 ألف يعيشون بالفعل في التشيك، يجب اعتبارهم تهديداً أمنياً لمجرد كونهم روس.

وبدأت بعض الجامعات والشركات الخاصة في التشيك بالفعل في مطالبة الروس بتأكيد معارضتهم للحرب من أجل الوصول إلى الخدمات، وهو بالضبط نوع البيان الذي يمكن أن يوقعهم في عقوبة سجن ضخمة إذا عادوا إلى ديارهم.

واقترحت الحكومة في يوليو (تموز) استبعاد الروس من الشهادات الفنية مثل علم التحكم الإلكتروني والطيران، على الرغم من أن الجامعات تقول إنه قد يُسمح لهم بمواصلة الدراسة إذا قدموا خطاباً رسمياً ينأون بأنفسهم عن تصرفات بوتين.

كما تساءل الكاتب عما إذا كان الاتحاد الأوروبي سيحظر الآن دخول جميع مواطني جميع الدول المنخرطة في حروب عدوانية حول العالم؟ وإذا كان الأمر كذلك، فكيف سيتم رسم حدود اللوم العام؟ مشدداً على ضرورة "تطبيق المعايير المشتركة».

أوروبا تعتمد على بوتين

وفي حين أن دعوات زيلينسكي لمزيد من العمل ضد موسكو مفهومة، فإن أوروبا ليست في حالة حرب مع روسيا. في الواقع، لا يزال الاتحاد الأوروبي يعتمد بشكل مؤلم على نظام بوتين.

في أوروبا الوسطى، تم تسليط الضوء على هذا الاعتماد من خلال الذعر من التعليق المؤقت لشحنات خطوط أنابيب النفط الروسية في بداية أغسطس (آب) الجاري، نتيجة مشاكل العبور الناجمة عن العقوبات المفروضة على روسيا. وانتهى الأمر بشركات الاتحاد الأوروبي بدفع رسوم العبور بنفسها للحفاظ على تدفق النفط.

وبعيداً عن الإضرار بنظام بوتين من خلال فرض عقوبات على الغاز الروسي، فإن بعض دول الاتحاد الأوروبي متعطشة للمزيد. على سبيل المثال، أبرم رئيس الوزراء المجري فيكتور أوربان، صفقة جديدة مع الكرملين لجلب 700 مليون متر مكعب إضافية من الغاز من روسيا إلى المجر خلال الأشهر المقبلة، بالإضافة إلى عقد جديد مدته 15 عاماً تم توقيعه العام الماضي.

واختتم الكاتب مقاله بالقول إن "قيام الاتحاد الأوروبي بالنظر في وضع خطايا نظام بوتين على الجمهور الروسي، بينما تستمر شركات الطاقة العملاقة المملوكة للدولة في روسيا في جني مليارات أوروبا هو احتمال مسيء للغاية. لكن في مواجهة أزمة الطاقة، نفدت أفكار الاتحاد الأوروبي عندما يتعلق الأمر بإيذاء بوتين اقتصادياً».

وأضاف "للحفاظ على استمرار نظام العقوبات، تهدف الكتلة إلى توجيه ضربات علاقات عامة رخيصة ضد بوتين بدلاً من المساعدة العملية لأوكرانيا. سواء تم تأطيرها على أنها مسألة ضرورة أخلاقية أو مسألة أمنية، فإن حظر الدخول إلى روسيا يتعارض مع المبادئ الغربية للحرية والتسامح التي يقاتل الأوكرانيون من أجلها.

تايوان تتهم الصين بالمبالغة بعد نشر لقطات لجزر بنجهو

•• تايبه-رويترز

وجهت تايوان الاتهام إلى الصين أمس الثلاثاء بالمبالغة، وذلك بعد أن نشر الجيش الصيني لقطات لجزر بنجهو ذات الموقع الاستراتيجي التي تضم قاعدة جوية تايوانية رئيسية.

وأجرت الصين، التي تقول إن تايوان مقاطعة تابعة لها، تدريبات عسكرية حول الجزيرة هذا الشهر بعد زيارة قامت بها رئيسة مجلس النواب الأمريكي نانسي بيلوسي إلى تايوان أعقبتها زيارة من خمسة مشرعين أمريكيين يومي الأحد والاثنين.

ونشرت الوحدة العسكرية الصينية المسؤولة عن المنطقة المتاخمة لتايوان، وهي قيادة المسرح الشرقي لجيش التحرير الشعبي، أمس الأول الاثنين مقطع فيديو لجزر بنجهو التقطت على ما يبدو من طائرة تابعة للقوات الجوية الصينية.

وقال نائب رئيس أركان القوات الجوية التايوانية للعمليات تونج باي-لون للصحفيين في تايبه إن هذه حرب معلومات صينية، لكنه أضاف أنه ليس لديه تعليق حول من التقط الفيديو.

وقال تونج "استخدمت الصين الحيل المبالغ فيها للحرب المعرفية وإظهار مدى قربها من بنجهو، وذلك غير صحيح».

ونشرت وزارة الدفاع التايوانية الاثنين، في تحديث لنشاط القوات الجوية الصينية قرب تايوان، خريطة توضح أن أقرب الطائرات الصينية إلى بنجهو في ذلك اليوم كانت أربع طائرات مقاتلة من طراز جيه.16.

وأظهرت الخريطة أن المقاتلات عبرت الخط الفاصل في مضيق تايوان، وهو حاجز غير رسمي بين الجانبين، لكنها ظلت أقرب إلى الساحل الصيني من بنجهو.

اجتماع القاهرة.. ملفات ليبية ساخنة على طاولة المفاوضات

•• القاهرة-وكالات

تستضيف القاهرة خلال أيام، اجتماعات بين رئيس البرلمان الليبي عقيلة صالح، ورئيس المجلس الأعلى للدولة خالد المشري، لاستئناف بحث القاعدة الدستورية اللازمة لإجراء الانتخابات، إضافة إلى ملفي المناصب السيادية واقتراح الحكومة المصغرة.

ووصل صالح والمشري إلى القاهرة للتحضير للاجتماعات، وسط حالة من "الانسداد السياسي" التي تعيشها ليبيا نتيجة "أزمة الحكومتين"، وعودة الميليشيات للتصارع المسلح في طرابلس.

وقال مصدر من داخل البرلمان الليبي لموقع "سكاي نيوز عربية"، إن الاجتماعات تأتي بدعوة مصرية، وستتناول القضايا الخلافية بين الجانبين حول القاعدة الدستورية.

ووفق المصدر، فإن مقترح تشكيل حكومة مصغرة من 10 حقائب تدير فترة انتقالية، ويكون على رأس عملها الإعداد للانتخابات، سيكون من أولويات المباحثات.

وجاء اقتراح تشكيل الحكومة المصغرة من جانب المشري قبل أسابيع، لعبور "أزمة الحكومتين" الجارية في ليبيا، إلا أنه لم يجد استجابة من البرلمان الذي يرى أن الشرعية متوفرة في حكومة فتحي باشاغا التي كلفها بمهمتها فبراير المنتهي.ملف آخر للمباحثات، يشير إليه المصدر ذاته، وهو مناقشة المناصب السيادية، حيث سيطلب مجلس النواب من مجلس الدولة تفسيرا عن إخلاله بالاتفاق المبرم حول تقديم الأسماء المرشحة لهذه المناصب.وأوضح المصدر: "حتى الآن، اتفق الجانبان على 70 بالمئة من بنود الاتفاق، والخلاف الآن حول 30 بالمئة منها».ويعد ملف المناصب السيادية من أعقد ملفات الخلاف بين الأطراف الليبية منذ أكثر من عام، مع تبادل اتهامات حول تدخل أطراف خارجية في اختيار بعض الأسماء لمناصب بعينها.

ويدور الخلاف بشكل خاص حول 7 مناصب، هي محافظ المصرف المركزي، ورئيس ديوان المحاسبة، ورئيس جهاز الرقابة الإدارية، ورئيس هيئة مكافحة الفساد، ورئيس المحكمة العليا، والنائب العام.

وعلى مدار عام، استضافت القاهرة عدة اجتماعات بين مجلسي النواب والدولة للتوافق حول القاعدة الدستورية، ونجحت الوساطة المصرية في حل كثير من البنود، إلا أن عراقيل واجهت المباحثات وأدت إلى الجمود السياسي.

وكان من المفترض أن يتم لقاء بين صالح والمشري في فيينا يوليو المنتهي، إلا أن المشري انسحب قبل اللقاء لرفضه مناقشة تمكين الحكومة المنتخبة برئاسة باشاغا من عملها في طرابلس.

وترفض الحكومة المنتهية ولايتها بقيادة عبد الحميد الدبيبة، وكذلك مجلس الدولة، تولي الحكومة التي انتخبها البرلمان مهمتها، ما أدى إلى تصعيد التوتر بين أنصار الحكومتين، وتعطل العمل الحكومي والخدمات المقدمة للمواطنين.

وحول اجتماعات القاهرة المرتقبة، قال المحلل السياسي الليبي إبراهيم الفيتوري، لموقع "سكاي نيوز عربية": "لا يوجد جسم سياسي في ليبيا قادر على حسم الأمور سوى مجلسي النواب والدولة باعتبارهما جهات تشريعية تعترف بها الأمم المتحدة في وضع القاعدة الدستورية».

ولفت الفيتوري إلى أنه "بدون ضغط فعال من المجتمع الدولي على المجلسين لإنجاز مهمة القاعدة الدستورية، فمن المستحيل الحديث عن انتخابات ولو بعد سنين"، مؤكدا أن الانتخابات "هي الطريق الوحيد لاستقرار البلاد».من جانبه، وصف المحلل السياسي الليبي سلطان الباروني لموقع "سكاي نيوز عربية"، الوضع في ليبيا بأنه "وصل لطريق مسدود"، مستدلاً باستعار الاشتباكات بين الميليشيات مع عدم وجود حكومة مسيطرة.

وحسب الباروني، فإنه لهذا، سعت القاهرة لعقد الاجتماع الجديد على أمل حل الخلاف حول القاعدة الدستورية.

السنغالي باثيلي يقترب من منصب المبعوث الأممي إلى ليبيا

•• عواصم-وكالات

تنقضي المهلة التي أعطاها الأمين العام للأمم المتحدة أنطونيو غوتيريش لأعضاء مجلس الأمن الدولي من أجل إبداء الرأي حول مقترح تعيين السنغالي عبد الله باثيلي، رئيسا لبعثة الأمم المتحدة للدعم في ليبيا.

ويرى رئيس مؤسسة "سلفيوم" للأبحاث والدراسات، جمال شلوف أن مجلس الأمن لن يصوت على مسألة تعيين باثيلي، لأن الجلسة المجدولة اليوم تخص اليمن.

ويوضح لموقع "سكاي نيوز عربية"، أن غوتيريش اقترح على أعضاء مجلس الأمن الأربعاء الماضي اسم "باثيلي" بصيغة أنه "في حالة تقديم اعتراض سيتوقف قرار التعيين"، لكن إلى مساء الأحد لم يعترض أحد، وعلى هذا: "فمن الممكن تكليفه بقرار اليوم أو غدا، أو في 24 أغسطس الجاري حين تعقد جلسة بخصوص ليبيا».

وحول ما تردد عن رفض الحكومة الليبية منتهية الولاية، بقيادة عبد الحميد الدبيبة، تعيين المرشح السنغالي، يقول شلوف إن "رأيها أُهمل كونها طرفا في النزاع بالبلاد"، متابعا: "غوتيريش اهتم فقط برأي الأعضاء الخمسة عشر في مجلس الأمن، وحتى يوم الأحد لم يتلق اعتراضا».

وحتى الدول التي كانت لها مواقف في مراحل سابقة ضد ترشيح بعض الأسماء، مثل روسيا، لم تبدِ معارضة لتعيين باثيلي؛ لأن موسكو تدعم تعيين إفريقي في منصب المبعوث الأممي إلى ليبيا، بحسب شلوف.وتعاني بعثة الأمم المتحدة للدعم في ليبيا منذ ديسمبر 2021 من فراغ في القيادة بعد الاستقالة المفاجئة لرئيسها السابق السلوفاكي، يان كوبيش، بعد فشل إجراء الانتخابات الليبية التي كانت مقررة 24 ديسمبر، وأرسل غوتيريش للقيام بمهامه الدبلوماسية الأميركية السابقة ستيفاني ويليامز بصفة مستشارة الأمين العام للأمم المتحدة في ليبيا، حتى انتهت مهمتها آخر يوليو المنتهي.

هل تسد هذه الخطوة احتياجات أوروبا؟

خط غاز «ميد كات».. هل ينقذ إحياء مشروع «القارة العجوز»؟

•• عواصم- وكالات

«نحتاج إليه بقوة" بتلك المقولة بدأت برلين في تقديم بدائل لتفادي الشتاء القارس نتيجة انقطاع الغاز الروسي عن "القارة العجوز"، حيث دعا المستشار الألماني، أولاف شولتس، إلى إنشاء خط أنابيب لنقل الغاز بين البرتغال وأوروبا الوسطى يمر عبر فرنسا.وقال شولتس خلال مؤتمر صحافي في برلين إنه أبدى اهتمامًا كبيرا بخط الأنابيب الذي "تفتقر إليه القارة اليوم بشكل كبير"، موضحًا أن خط الأنابيب كان ينبغي تأسيسه بين البرتغال وإسبانيا مرورا بفرنسا إلى أوروبا الوسطى.

ولكن خبراء ومحللين أكدوا أن المشروع الذي تحدث عنه شولتس، قد أُطلق عام 2013 لإنشاء خط أنابيب غاز معروف باسم "ميد كات" بين كاتالونيا، بشمال شرق إسبانيا، وجنوب شرق فرنسا، وقد تم التخلي عنه في 2019 لعدم وجود اتفاق على تمويله، فماذا حدث؟

دعوة المستشار الألماني لإنشاء خط غاز جديد أو أحياء مشروع قديم لم يقدم لها أي تفاصيل خلال حديثه، ولكن إسبانيا قد أحيت دعوات لبناء خط أنابيب غاز "ميد كات"، على خلفية العملية الروسية في أوكرانيا.

في السياق، يقول آصف ملحم، مدير مركز "جي سي إم" للدراسات ومقره موسكو، إن أوروبا تبحث يوميًا كيفية تعويض تقص الغاز الروسي قبل الشتاء، وكان أخرها مخطط خط الأنابيب "ميدي-كاتالونيا" المعروف باسم (ميد كات).ويُضيف الخبير الاقتصادي آصف ملحم، خلال تصريحاته لموقع "سكاي نيوز عربية"، قبل كل شيء لا بد من الإشارة إلى أن إسبانيا والبرتغال لا تستوردان الغاز الروسي نهائياً، فشبكة الغاز في شبه الجزيرة الإيبيرية معزولة تماماً عن شبكة الغاز الأوروبية؛ من هنا تبرز أهمية هذا المشروع بالنسبة لدول وسط أوروبا فقط.وبشأن تفاصيل أكثر عن تحركات أوروبا لإحياء أي مشاريع غاز قديمة، تابع آصف ملحم، قائلًا: "في الواقع ترتبط فرنسا مع إسبانيا بخطي غاز في منطقتي لارو وبيرياتو الفرنسيتين، إلا أن إستطاعة هذين الخطين معاً لا تتجاوز 7 مليار متر مكعب في السنة، وهذا لا يكفي لسد احتياجات الدول الأوروبية من الغاز.

وفقاً لصحيفة فاينانشال تايمز نقلاً عن السيدة تيريزا ريبيرا، نائب رئيس مجلس الوزراء ووزير الدولة لشؤون التغير المناخي في إسبانيا، فإن عملية إعادة تأهيل الخط MidCat لا تستغرق أكثر من 9 أشهر.في تلك الجزئية، يقول ملحم إنه يجري الحديث هنا عن الخط الممتد من قرية أوستالريتش الواقعة شمال شرق برشلونة إلى قرية برابيرا الفرنسية، وفق التقديرات المختلفة يصل طول هذا الخط إلى حوالي 190 كيلومتراً؛ وبالتالي وهو عملية ربط جزء من شبكة الغاز الإسبانية إلى باقي أجزاء أوروبا.

وأكد آصف ملحم، إن الجواب بوضوح هو "لا"، فمجموع ما تستهلكه إسبانيا والبرتغال سنوياً يصل إلى حوالي 40 مليار متر مكعب، في حين أن ألمانيا لوحدها تستهلك أكثر من 85 مليار متر مكعب سنوياً. تؤمن الجزائر حوالي 50% من احتياجات إسبانيا والبرتغال من الغاز، الذي تصدره عن طريق شبكة أنابيب عبر البحر المتوسط، كما أن الجزائر تصدر الغاز إليهما بشكله المسال، أما الكمية الباقية من الغاز فتحصل أسبانيا والبرتغال عليها من مصادر أخرى مختلفة وخاصة الغاز المسال.

في تلك الزاوية يقول الأكاديمي الروسي في السياسة الدولية ديميتري فيكتوروفيتش، أن أوروبا تحاول في الوقت الراهن الاستفادة من أقرب النقاط إليها للحصول على الغاز كبديل للغاز الروسي، وبالنظر إلى الخريطة نجد أن تلك لنقاط تتركز في الشرق الأوسط وبالأخص الجزائر.وأوضح ديميتري فيكتوروفيتش، خلال تصريحاته لموقع "سكاي نيوز عربية"، أن الجزائر تنتج حوالي 90 مليار متر مكعب سنوياً، 62% منها يتم تصديره إلى أوروبا (إيطاليا، إسبانيا، البرتغال) عبر شبكة الأنابيب، والباقي 38% بشكله المسال، ومن تلك الأرقام نلاحظ أن إنتاج الجزائر كله لا يشكل سوى حوالي 55% من كمية الغاز الروسي المصدرة إلى أوروبا، لذلك يبدو أن إمكانية تعويض الغاز الروسي عبر زيادة إنتاج الغاز الجزائري غير واقعية في المدى القريب والمتوسط، بغض النظر عن إمكانية ربط شبكة الأنابيب الإيبيرية بباقي أجزاء القارة الأوروبية.

طيران الإمارات تشغل طائرة A380 يوميا إلى بنغالورو 30 أكتوبر المقبل

•• دبي–وام:

أعلنت طيران الإمارات عن عزمها تشغيل طائرتها A380 الرائدة لأول مرة إلى مدينة بنغالورو الهندية اعتبارا من 30 أكتوبر المقبل وبذلك ستصبح طيران الإمارات أول ناقلة تشغل خدمة منتظمة بأكبر طائرة ركاب في العالم إلى مطار كيمبيغودا الدولي في بنغالورو.

وسيلبي استخدام طائرة الإمارات العملاقة الطلب القوي على السفر من وإلى مدينة بنغالورو الواقعة في جنوب الهند ويتيح للعملاء الاستمتاع بخدماتها المميزة عبر شبكة عالمية أوسع.كما ستصبح بنغالورو ثاني مدينة في الهند تخدمها طائرة الإمارات A380 حيث يستمتع العملاء بالتجربة المتميّزة على خط دبي/ مومباي منذ عام 2014.

ومن المنتظر أن تخدم طائرة A380 بتقسيم الدرجات الثلاث الرحلة اليومية "ئي كيه 568/ 569" بين دبي وبنغالورو ما سيضيف سعة ضرورية لتلبية الطلب الكبير على الرحلات من وإلى الهند بعد تخفيف قيود السفر.

كما ستعزز خدمتي الناقلة اليوميتين إلى بنغالورو "ئي كيه 564/ 565" و"ئي كيه 566/ 567" العاملتين حاليا بطائرات البوينج 777-200LR والبوينج 777-300ER بتقسيم الدرجات الثلاث.

وتواصل طيران الإمارات نشر طائراتها A380 في خدمة مزيد من الوجهات لتلبية الطلب المتنامي على مختلف الخطوط ما يعزز السعة على الرحلة الواحدة بنسبة تصل إلى 45 بالمائه أكثر من طائرة البوينج 777.

وتغطي شبكة طيران الإمارات بطائرات A380 حاليا أكثر من 30 وجهة وتخدم الناقلة حاليا أكثر من 130 وجهة عبر القارات الست.

وكانت طيران الإمارات قد باشرت عملياتها إلى الهند في عام 1985 بخدمات منتظمة إلى مومباي ودلهي وتعمل إلى بنغالورو منذ عام 2006.وتخدم طيران الإمارات حاليا تسع مدن هندية برحلات منتظمة وتوفر لعملائها اتصالا سلسا مع شبكتها العالمية عبر دبي.

حمدان بن محمد يزور «مزرعة بستانك» ويثمن جهود أبناء الإمارات المبدعين

- «افتتاح مزرعة «بستانك» في دبي أكبر مزرعة رأسية تعتمد على الزراعة المائية في العالم» يعكس رؤية محمد بن راشد لتوظيف أحدث وسائل التكنولوجيا الذكية لتحقيق الأمن الغذائي والاكتفاء الذاتي من احتياجاتنا»

- «افتتاح بستانك إنجاز يعكس مدى وعي مؤسساتنا الوطنية بأهم الملفات التنموية»

•• دبي –وام:

أكد سمو الشيخ حمدان بن محمد بن راشد آل مكتوم ولي عهد دبي رئيس المجلس التنفيذي أن تبني التقنيات الزراعية المتقدمة وتوظيف أحدث وسائل التكنولوجيا الذكية في إطلاق المشاريع الزراعية، يعكس رؤية صاحب السمو الشيخ محمد بن راشد آل مكتوم نائب رئيس الدولة رئيس مجلس الوزراء حاكم دبي، رعاه الله، لتحقيق الأمن الغذائي والاكتفاء الذاتي من احتياجاتنا الغذائية وتحقيق استدامة مواردنا، ومضاعفة الإنتاج ودعم التنويع الاقتصادي الشامل القائم على المعرفة.

وأشاد سموه بجهود أبناء الإمارات وشبابها المبدعين في مختلف المجالات بما في ذلك المجال الزراعي من خلال ما يقدمونه من أفكار ومشاريع تستفيد من أحدث التقنيات وأكثرها تقدما، وتتبع أفضل الممارسات العالمية لزيادة إنتاجية القطاع الزراعي والتوسع في إنتاج الغذاء محليا.

جاء ذلك خلال زيارة سموه، لمزرعة "بستانك" في دبي، أكبر مزرعة رأسية تعتمد على الزراعة المائية في العالم، والتي أعلنت "طيران الإمارات" مؤخرا افتتاحها في دبي باستثمارات تصل إلى 150 مليون درهم، وأكد سمو الشيخ حمدان بن محمد بن راشد آل مكتوم أن تعزيز الإنتاج المحلي في القطاعات الزراعية الحيوية يمثل ركيزة أساسية من ركائز التنمية المستدامة لدولة الإمارات، وقال سموه: "افتتاح أكبر مزرعة مائية رأسية في العالم إنجاز مهم يعكس مدى وعي مؤسساتنا الوطنية بأهم الملفات التنموية، وإسهامها في تأكيد ريادة دولة الإمارات في مختلف المجالات المستقبلية ».

و أشاد سموه بعملية التطوير المستمرة التي تشهدها "طيران الإمارات" وعلى المستويات كافة بقيادة سمو الشيخ أحمد بن سعيد آل مكتوم، وما تقوم به من دور فاعل في تسريع وتيرة النمو الاقتصادي عبر مبادراتها المتواصلة واستراتيجيتها المتكاملة لتحفيز الأفكار وتوفير الأجواء الملائمة لإطلاق مشاريع رائدة تعزز مكانة دبي مدينة عالمية حريصة على ضمان مقومات الاستدامة والازدهار والتميز.

وقال سموه : "طيران الإمارات واجهة وطنية نفخر بما تحققه من إنجازات وما تقدمه من خدمات عززت بها تنافسيتها بين أكبر وأعرق شركات الطيران العالمية باستحداث معايير جديدة للجودة في هذا المجال... نثق في قدرة كوادرنا الشابة ومؤسساتنا الوطنية على تقديم وتنفيذ أفكار تتجاوز الأطر التقليدية لتسريع وتيرة الإنجاز وتحقيق أفضل النتائج في مختلف القطاعات الحيوية».

وقد اطلع سمو الشيخ حمدان بن محمد بن راشد آل مكتوم خلال الزيارة على التقنيات المتقدمة المستخدمة في المزرعة التي تمثل مكونا أساسيا لمجتمعات المستقبل الزراعية الذكية والمزايا التي توفرها لتلبية احتياجات الاكتفاء الذاتي من المواد الغذائية، ودعم الاقتصاد المتنوع القائم على المعرفة والابتكار، وتحقيق مستهدفات استراتيجية الأمن الغذائي بتطبيق أعلى معايير الاستدامة، لتكون بمثابة اللبنة الأولى للأمن الغذائي القائم على الابتكار.

رافق سموه خلال الزيارة سعادة عادل الرضا الرئيس التنفيذي للعمليات بطيران الإمارات، ومنصور فلكناز عضو مجلس إدارة "بستانك" وروبرت فيلوس مدير الإنتاج في "بستانك" واستمع سموه إلى شرح حول المزرعة المقامة على مساحة 330 ألف قدم مربع بالقرب من "مطار آل مكتوم الدولي" في "دبي وورلد سنترال"، والتقنيات المستخدمة فيها والتي تسمح بوصول طاقتها الإنتاجية إلى أكثر من مليون كيلوجرام من الخضروات الورقية عالية الجودة سنويا، في حين تسهم التقنيات الذكية المستخدمة فيها بخفض مياه المستهلكة في الزراعة بنسبة 95% عن كميات المياه التي تحتاجها الزراعة التقليدية، وغيرها من المميزات ومن أهمها توافر المحاصيل الورقية على مدار العام دون التأثر بتغير المناخ والفصول، مع تمتع المزرعة بالقدرة على إنتاج ما يزيد على مليون نبات مستزرع في أي وقت، ما يتيح لها إنتاج 3 آلاف كيلوجرام من الخضروات الورقية الطازجة ذات الجودة العالية يوميا.

و تعتمد مزرعة "بستانك" على تقنيات متطورة، بما في ذلك الذكاء الاصطناعي والتطبيقات المتقدمة، ويديرها فريق متكامل من المتخصصين ذوي الكفاءات العالية، من خبراء زراعيين ومهندسين وأخصائيين في علوم البستنة، وعلماء النبات.تعتمد المزرعة على دورة إنتاج مستمرة تضمن إنتاجا فائق النضارة والنظافة، ومن دون استخدام أي مبيدات أو مواد كيماوية، في حين تم تزويد المزرعة بنظام الدائرة المغلقة للري، حيث يعاد تدوير المياه مما يسهم في توفير 250 مليون لتر من الماء سنويا، بالمقارنة مع الزراعة الخارجية التقليدية التي تنتج نفس كمية المحصول.وستسهم "بستانك" في تأمين سلاسل الإمداد والتوريد التابعة لشركة "الإمارات لتموين الطائرات"، وضمان تمتع المسافرين على متن الرحلات المستفيدة من خدمات الشركة وفي مقدمتها "طيران الإمارات" بمنتجات غذائية عالية الجودة منتجة محليا، فيما سيتاح قريبا أيضا للمستهلكين في دولة الإمارات شراء منتجات المزرعة التي تتضمن خططها المستقبلية التوسع في إنتاج وبيع الفواكه والخضراوات.

غرفة عجمان تنوع خدماتها وفعالياتها القانونية لتحفيز البيئة الاقتصادية

39 قضية شهدتها خدمة الوساطة التجارية خلال النصف الأول من العام الجاري

•• عجمان ـ الفجر

أكد أحمد خليفة المويجعي مدير إدارة الخدمات القانونية في غرفة تجارة وصناعة عجمان، أن الغرفة حريصة على توفير خدمات قانونية متنوعة تدعم إستمرارية ونمو الاعمال وتهيئة بيئة اقتصادية مُحفزة تتميز بتنوع الخدمات والفعاليات القانونية الداعمة لحفظ الحقوق والواجبات وتعزيز الثقافة القانونية، وبما يصب في تحقيق أهداف الغرفة الرامية إلى تعزيز استدامة ونمو مجتمع الاعمال.

وأفاد أن خدمة الوساطة التجارية تأتي على رأس الخدمات القانونية التي توفرها غرفة عجمان لمجتمع الاعمال، بحيث شهد النصف الأول من الجاري 39 قضية تم حل 21 قضية و11 قضية قيد الاجراء و7 قضايا تم إغلاقها، مضيفاً أن خدمة الوساطة التجارية توفر قناة قانونية لحل النزاعات التجارية بوسائل مرنة وبطرق منصفة وودية ترضي طرفي النزاع و تعمل على الاحتفاظ بعلاقاتهم التجارية.

وأشار مدير إدارة الخدمات القانونية، أن غرفة عجمان توفر خدمة الاستشارات القانونية لأعضائها من المنشآت، وتهدف الخدمة إلى توعية الراغبين من أعضائها بمعلومات حول القوانين واللوائح التجارية المحلية والاتحادية ذات الصلة بالنشاط التجاري، كما تعتمد الغرفة على تطوير خدماتها القانونية واستحداث خدمات إستباقية تواكب تطورات البيئة الاقتصادية وتطلعات أصحاب الاعمال.

وتابع قائلاً " غرفة عجمان تعتمد ضمن خطتها السنوية لنشر الوعي والثقافة القانونية على تنظيم سلسلة من الندوات القانونية والتي تنفذها بالتعاون مع شركائها من الجهات المحلية والاتحادية والجهات المعنية بالشأن القانوني، بحيث نظمت الغرفة خلال النصف الاول من العام الجاري بالتعاون مع وزارة الموارد البشرية والتوطين ندوتين قانونيتين بعنوان المرسوم بقانون رقم 33 لسنة 2021 ولائحته التنفيذية حيث شملت الندوة الاولى "تصاريح ونماذج عقود العمل - نظام حماية الأجور" والندوة الثانية "تنظيم إجراءات تفتيش العمل - لجنة التظلمات - المنشآت ضمن الفئة الثالثة والمنشآت عالية الخطورة - منح حصص تصاريح العمل الالكترونية للمنشآت - حقوق حماية العمالة».

وأكد أحمد خليفة المويجعي، أن غرفة عجمان حريصة على تنويع فعالياتها القانونية من ندوات وورش عمل ودورات قانونية متخصصة بالتعاون مع شركائها الاستراتيجيين من الجهات الحكومية والخاصة لضمان زيادة الوعي بالقوانين والتشريعات الأمر الذي يدعم زيادة الاستثمارات واستدامة الأعمال ونموها.

«رويال جت» تعين محمد حسين أحمد في منصب الرئيس التنفيذي الجديد

•• أبوظبي–الفجر:

أعلنت رويال جت، الشركة الرائدة عالمياً في مجال الطيران الخاص المتميز والتابعة لامارة ابوظبي عن تعيين السيد محمد حسين أحمد بصفته الرئيس التنفيذي الجديد. يتمتع محمد بخبرة كبيرة في مجال الطيران تزيد عن 25 عام في كل من القطاعين، الحكومي والخاص في الإمارات العربية المتحدة. له تاريخ قوي يشهد له بالإنجازات التي حققها في هذا المجال و قائد ملتزم يتمتع بمهارات إدارية وتنظيمية قوية تم تعزيزها وإثبات كفاءتها خلال عمله ضمن البيئة العسكرية والمدنية. وبهذه المناسبة صرح معالي الشيخ محمد بن حمد بن طنحون ال نهيان، رئيس مجلس إدارة رويال جت "يسرنا انضمام محمد للعمل في رويال جت بصفته الرئيس التنفيذي الجديد. كلنا ثقة بإمكانياته وخبرته الكبيرة في مجال الطيران التي ستنقلنا إلى مرحلة أخرى من النجاح التألق من بعد أن استطاعت رويال جت تعزيز دورها في قطاع الطيران الإقليمي والاقتصاد الإماراتي».

قبل انضمامه إلى رويال جت، عمل محمد كمدير عام مطار أبوظبي الدولي حيث تولى الإشراف على تخطيط برامج وخدمات الشركة وتنفيذها وتقييمها. كما ساهم في تطوير الرؤية والخطة الاستراتيجية لضمان تلبية توقعات العملاء ومجلس الإدارة والمؤسسين. كما عمل محمد سابقًا في جلوبال ايرواسبيس لوجيستكس (جال) ما يقارب 12 عام، حيث شغل منصب نائب الرئيس للشؤون التجارية والحكومية في الفترة الأخيرة من خدمته في الشركة وحاصل على الرخصة الدولية لأنظمة الملاحة الجوية والمراقبة الجوية من جامعة نيوزيلاند اير.

يتميز محمد بكونه مدربًا ومرشدًا ومعلمًا واثقًا من خبراته حيث يتمتع بقدرة عالية على متابعة التفاصيل الهامة لتوفير التميز التشغيلي والمعايير العالية للأداء لتحقيق الأهداف التشغيلية والتنظيمية.

صرح محمد حسين أحمد الرئيس التنفيذي الجديد لشركة رويال جت "يُسعدني أن أكون جزءً من هذه الشركة الرائدة وأتطلع إلى النهوض برويال جت إلى مستوى متقدم من النجاح في مجال الطيران الخاص»

GOVERNMENT OF DUBAI
DUBAI COURTS

70392 **Date 17/ 8/ 2022 Issue No : 13622**
Case Publication Notification
Newspaper Publication in cheque execution no 5953/2022

To the defendants:1- Taif AlMadina Contracting LLC,
2- Nabi Baksh
Requested by the plaintiff: AlMutawa Rental Equipment
On 18/7/2022 the Execution Applicant has filed the above mentioned cheques
execution case and obligating you to pay to the Execution Applicant or to the court treasure the execute amount which is 123725.00 AED
Therefore the court will start the execution procedures against you in the event of non-compliance with the decision within 15 days from the date of this publication

GOVERNMENT OF DUBAI
DUBAI COURTS

70392 **Date 17/ 8/ 2022 Issue No : 13622**
Personal Status Appeal no 393/2022
Newspaper publication Details

To the appellee:
1- Faisal Bin Afdal Afdal Hussain
Unknown residence
There for the appellant appealed the judgment that issued in case 2180/2021 personal status and determined a hearing accordance 31/08/2022 at 10:00 in the morning through virtual court room (online) in personal status building in alGarhood area therefore you should attend by yourself or by your attorney and in case of violation you will be tried in absentia

GOVERNMENT OF DUBAI
DUBAI COURTS

70530 **Date 17/ 8/ 2022 Issue No : 13622**
Dubai Courts of First Instance
Notification by Publication
In the execution No.:211/2022/666-real estate execution
Considered at:4th execution department No. 186
Subject of execution executing the judgment issued in the case No. 1000/2021_partial real estate,
by paying the amount executed amounted to (AED 662.157), including the fees and expenses.
Execution Applicant: :Aqaar Corporation,Address: Emirate of Dubai Airport St Port Saeed areal Business Point Building Mezzanine Office No. 9) Tel: 05046439471 Email: Execution1@omalc.ae Makkani: 3244594826) IBAN AE090500000000020106942
Notifiee: 1- Muhammad Asim Shehzad, his capacity: Defendant
Subject of Notification:has filed the abovementioned execution case against you by obliging you to pay the amount executed amounting to (AED 662.157) to the execution applicant or court's treasury.
Accordingly, the court will proceed the execution procedures against you if you failed to be abided by the said judgment within 15 days from the date of publishing this notification.

15.5 مليار درهم صافي استثمارات الأجانب في الأسهم المحلية منذ بداية 2022

•• أبوظبي-وام:

ارتفع صافي استثمارات الأجانب غير العرب في الأسهم المحلية إلى أكثر من 15.54 مليار درهم منذ بداية العام الجاري 2022، في ظل جاذبيتها الاستثمارية والأداء القوي للشركات المُدرجة، بدعم رئيسي من قوة ومتانة الأسس الاقتصادية للدولة.

واستنادا إلى بيانات سوقي أبوظبي ودبي الماليين، حقق المستثمرون الأجانب غير العرب مشتريات في أسواق الأسهم المحلية بقيمة 70 مليار و276 مليون درهم منذ بداية العام الجاري وحتي نهاية الأسبوع الماضي مقابل مبيعات بنحو 54 مليار و733 مليون درهم في الفترة نفسها بصافي استثمار 15.54 مليار درهم كمحصلة شراء.

وبحسب البيانات، وصلت مشتريات المستثمرين الأجانب غير العرب في سوق أبوظبي للأوراق المالية إلى نحو 51 مليارا و517 مليون درهم منذ بداية العام الجاري مقابل مبيعات بنحو 37 مليارا و843 مليون درهم بصافي استثمار 13.673 مليار درهم كمحصلة شراء.

وبلغت مشتريات المستثمرين الأجانب غير العرب في سوق دبي المالي نحو 18 مليارا و758 مليون درهم منذ بداية العام الجاري مقابل مبيعات بنحو 16 مليارا و889 مليون درهم بصافي استثمار جاوز 1.86 مليار درهم كمحصلة شراء.

وتواصل أسواق الأسهم المحلية استقطاب مزيد من الاستثمارات الأجنبية خلال النصف الثاني من العام 2022، في ظل الأداء المالي القوي للشركات المُدرجة خلال النصف الأول من العام الجاري، إلى جانب سلسلة من عمليات الطرح العام الأولي والإدراجات الكبرى شملت "بروج" وهيئة كهرباء ومياه دبي "ديوا" و"تيكوم" و"موانئ أبوظبي" و"فيرتيغلوب" و"أدنوك للحفر" و"ألفا ظبي" ومجموعة "ملتيبلاي".

عقود البناء في عجمان تتجاوز 2.1 مليار درهم في النصف الأول من 2022

•• عجمان- وام:

أعلنت دائرة البلدية والتخطيط بعجمان عن تجاوز عقود البناء في الإمارة مبلغ 2.1 مليار درهم، حسب التقرير الصادر عنها في النصف الأول من العام الجاري، مبينةً أن العقود شهدت نمواً مقارنة مع الفترة ذاتها من العامين الماضيين، حيث سجل عام 2020 حوالي 800 مليون درهم، فيما رُصدت قيمة البناء بمليار و900 مليون درهم في العام المنصرم 2021. وأوضح سعادة عبد الرحمن محمد النعيمي مدير عام دائرة البلدية والتخطيط بعجمان أن إمارة عجمان تبوأت مكانة مرموقة في سلم المدن الجاذبة للزوار والسياح والزوار والمستثمرين، وأصبحت مدينة عيش مثالية، موفرةً بيئة مثالية تتضمن خدمات شاملة ومتكاملة تتلاءم مع جميع الشرائح والفئات، وتلبي المتطلبات وتتوافق مع مختلف الأذواق، انسجاماً مع الهدف الاستراتيجي المتمثل التطوير المستدام لقطاع البناء والتشييد.وذكر مدير عام دائرة البلدية والتخطيط بعجمان أن نسبة الارتفاع في قيمة عقود البناء بلغت11% مقارنة مع العامين الماضين، مما يبرهن على ثقة السكان وأصحاب المشاريع بالإمارة الحاضنة للجميع والتي تضمن استمرارية المشاريع وتوسعة نطاقها وتحقيقها للأهداف المنشودة، منوها أن الدائرة نالت المرتبة الأولى عربياً في مدة استخراج رخصة البناء .

«التغير المناخي» : الإمارات تواصل تعزيز أمنها الغذائي.. و41 ألف طن معدل الاستيراد اليومي

عيسى الهاشمي : قطاع الغذاء تجاوز مرحلة التعافي.. والدولة مصدر مهم لإعادة التصدير إقليميا

•• أبوظبي-وام:

تواصل دولة الإمارات تدعيم منظومة أمنها الغذائي عبر سلسلة متكاملة من الإجراءات تتمثل في رفع مستوى التعاون مع الدول والأسواق على مستوى العالم، وتنويع مصادر الاستيراد، وتعزيز عمليات الاستثمار الزراعي المحلي والأجنبي /الخارجي/، إضافة إلى الاستكشاف الدائم للأسواق التي يمكن الاستيراد منها بما يضمن تطبيق أعلى المعايير العالمية لأمن وسلامة الغذاء.

و كشفت وزارة التغير المناخي والبيئة عن نمو معدل استيراد الأغذية في الدولة بنسبة 21% خلال النصف الأول من العام الجاري مسجلة ما يزيد عن 41 ألف طن من الأغذية يوميا.

وأفادت الوزارة بأن معدل الاستيراد الشهري لسلة السلع الاستراتيجية خلال النصف الأول من العام الجاري بلغ نحو 89 ألف طن للقمح / والدقيق/، 67 ألف طن من الأرز، 96 ألف طن من السكر، 53 ألف طن من البقوليات، 52 ألف طن من زيوت الطعام.

و أشارت إلى أن نسبة الاستيراد الشهري لسلة منتجات اللحوم فاق الـ 20 ألف طن من اللحوم الحمراء، ونحو 56 ألف طن من الحليب ومنتجاته و53 ألف طن من الدواجن و10 الاف طن من البيض و22 ألف طن من الأسماك.

و قال سعادة المهندس عيسى الهاشمي وكيل الوزارة المساعد لقطاع المجتمعات المستدامة، ووكيل الوزارة المساعد لقطاع التنمية الخضراء والتغير المناخي بالوكالة، إن تجارة الأغذية تعد من أهم وأنشط القطاعات في الدولة والتي شهدت تعافيا سريعا بعد جائحة كوفيد -19.

وأضاف الهاشمي في تصريحات خاصة لوكالة أنباء الإمارات "وام" أن ضمان توافر الغذاء واستمرارية ومرونة سلاسل الإمداد يمثل أحد الركائز الرئيسة التي تحرص الوزارة على تحقيقها ضمن استراتيجيتها لتعزيز الأمن الغذائي للدولة وأكد أن وزارة التغير المناخي والبيئة تحرص على توافر الغذاء كأحد الأولويات الاستراتيجية التي تعمل عليها بالتعاون والتنسيق مع الجهات الحكومية الاتحادية والمحلية المختصة، ضمن توجهها الاستراتيجي لتعزيز الأمن الغذائي».

و كشف الهاشمي أن عدد الأسواق المعتمدة لتصدير الثروة الحيوانية الحية /المواشي/ إلى الدولة يزيد عن 48 دولة حول العالم في حين يصل عدد المسالخ المعتمدة لتصدير اللحوم الحمراء والبيضاء للدولة 216 مسلخا من 66 دولة حول العالم.

وأوضح أنه وفقا لإحصاءات المنافذ الحدودية فقد سجلت الشهور المنقضية من العام الجاري دخول إرساليات غذائية كبيرة إلى الدولة شملت سلعا ومنتجات تم طرحها في السوق المحلي، وأخرى تم إعادة تصديرها كون الدولة أحد أهم المراكز العالمية في إعادة التصدير.

تنويع المصادر.

ولفت الهاشمي إلى جهود دولة الإمارات لضمان توافر الغذاء واستمرارية ومرونة سلاسل الإمداد التي تشمل التنويع الدائم في مصادر الاستيراد لكي لا يتم الاعتماد على سوق واحد لأي سلعة أو منتج، وعلى سبيل المثال تنوعت مصادر استيراد أصناف المخزون الاستراتيجي لتتضمن دولا في مختلف قارات العالم من أهمها: الهند، البرازيل، كندا والولايات المتحدة الأمريكية، والمملكة العربية السعودية، أستراليا، باكستان.

الاستثمار الخارجي.

و أشار إلى أن جهود دولة الإمارات في ضمان توافر الغذاء واستمرارية سلاسل الإمداد تشمل التوسع في عمليات الاستثمار الزراعي الخارجي في الدول الأخرى، والتي تركز على محاصيل الأصناف الغذائية الاستراتيجية كالقمح والأرز، والاصناف الرئيسية من خضروات وفواكه، بالإضافة إلى الثروة الحيوانية، كما تشمل الاستثمار في محاصيل ومنتجات الاعلاف.

سلامة الغذاء.

وأكد الهاشمي أن الوزارة تطبق أعلى معايير أنظمة سلامة الغذاء لضمان توفر الأغذية المطابقة للاشتراطات والمطبقة لمواصفات الدولة ودستور الغذاء، وذلك بالتعاون مع شركائها على تعزيز سلامة الغذاء المستورد والمتداول وتوفير غذاء آمن وحماية المستهلكين من الأغذية الضارة أو الملوثة أو المغشوشة، من خلال تطبيق حزمة من الضوابط و المعايير اللازمة لضمان سلامة الغذاء عبر كافة مراحل السلسلة الغذائية وفق أفضل الممارسات والمعايير العالمية، وإنشاء وتطوير التشريعات والأنظمة والإجراءات الرقابية وآليات تبادل المعلومات على المستويين الوطني والعالمي، وتحديث إجراءات العمل المتعلقة بالسلامة الغذائية، وتعزيز وعي المجتمع بالممارسات الغذائية السليمة».

نظام زاد.

و ضمانا لتطبيق منظومة سلامة الغذاء وفق أعلى المعايير العالمية وإحكام الرقابة على الأغذية أطلقت وزارة التغير المناخي والبيئة النظام الاتحادي الإلكتروني لتسجيل واعتماد الأغذية "زاد" الذي يعمل النظام على تسهيل وتسريع إجراءات دخول الأغذية المستوردة والإفراج عنها. ويمثل نظام "زاد" قاعدة بيانات موحدة لحصر وتسجيل المنتجات الغذائية المتداولة عبر منافذ الدولة وأسواقها،

كما يسهم في تسهيل عملية تتبع المنتجات الغذائية المتداولة في منافذ البيع،

إضافة إلى توفير بيانات إحصائية تسهم في تقييم المنتجات الغذائية وتحديد مخاطرها ومستويات الرقابة عليها.

و وصل عدد المنتجات الغذائية التي تم تسجيلها في /زاد/ حتى نهاية العام الماضي 949 ألفا و200 منتج غذائي، شمل باقة متنوعة من تصنيفات المنتجات الغذائية منها 69 ألفا و243 من منتجات الألبان، و64 ألفا و991 منتج لحوم.

يعد "زاد" نقلة نوعية في مجال السلامة الغذائية، ويساهم في تعزيز مكانة الإمارات مركزا عالميا لاستيراد واعادة تصدير الأغذية وإحكام الرقابة على الأغذية.

مطارات أبوظبي و«الاتحادية للهوية والجنسية» توقعان اتفاقية لتعزيز الخدمات المقدمة للمسافرين

•• أبوظبي-وام:

وقّعت مطارات أبوظبي – المسؤولة عن إدارة و تشغيل المطارات الخمسة بالإمارة - اتفاقية تعاون مع الهيئة الاتحادية للهوية والجنسية والجمارك وأمن المنافذ، وذلك بهدف تعزيز مجالات التعاون الرامية إلى رفع مستوى جودة الخدمات المقدمة وتحسين تجربة المسافرين.

جاء توقيع الاتفاقية في إطار حرص كل من مطارات أبوظبي والهيئة الاتحادية للهوية والجنسية والجمارك وأمن المنافذ على تبنّي أفضل الممارسات في مجالات الأمن والسلامة والنقل الجوي وتحقيق أرقى معايير التميّز في تقديم الخدمات لدى مباني ومرافق مطارات أبوظبي كافة.

وقّع الاتفاقية سعادة اللواء سعيد سالم بالحاس الشامسي، المدير التنفيذي للإدارة العامة للإقامة وشؤون الأجانب في أبوظبي، وشريف هاشم الهاشمي، الرئيس التنفيذي لمطارات أبوظبي و حضور العميد محمد أحمد بن عباد الهاملي مدير إدارة المنافذ الجوية و البحرية.

وقال سعادة اللواء سعيد الشامسي، المدير التنفيذي للإدارة العامة للإقامة وشؤون الأجانب في أبوظبي، إن إبرام الاتفاقية يأتي تأكيدًا لمسيرة العمل المشتركة مع مطارات أبوظبي ومختلف الجهات الوطنية ذات الصلة فيما يتعلق بالخدمات المقدمة من قبل الهيئة عبر إدارة المنافذ الجوية والبحرية.

و أشار إلى أن الهيئة تقود مهمة تعزيز الأنشطة المتعلقة بتدقيق جوازات السفر وإجراءات عبور المسافرين وفقًا لأعلى معايير الجودة وباستخدام أحدث النظم والتقنيات المتقدمة للتحقق من وثائق السفر وأذونات الدخول للمغادرين والقادمين لاسيما عبر البوابات الذكية ومحطات الخدمة الإلكترونية، وأضاف أن توقيع هذه الاتفاقية جاء في إطار الحرص المتبادل بين الجهتين على تطوير آليات العمل وإبراز مسارات التعاون وترسيخ الالتزام برؤية موّحدة تساعد في غرس ثقافة التميز في تقديم الخدمات.

من جهته قال شريف هاشم الهاشمي، الرئيس التنفيذي لمطارات أبوظبي: "تأتي اتفاقية التعاون المشترك مع الهيئة الاتحادية للهوية والجنسية والجمارك وأمن المنافذ في ضوء العمل المستمر مع الشركاء الاستراتيجيين للارتقاء بمنظومة الأعمال في القطاع وتحسين تجربة مسافري مطارات أبوظبي حرصاً منا على دعم رؤية القيادة الرشيدة لتوفير تجربة سفر متميزة للمسافرين، ما يُسهم في تعزيز مكانة أبوظبي وجهة عالمية رائدة».

سوق دبي المالي يتجاوز 3400 نقطة لأعلى مستوياته في 3 أشهر

•• أبوظبي-وام:

ارتفع سوق دبي المالي في ختام تداولات أمس متجاوزاً 3400 نقطة ليصل إلى أعلى مستوياته في 3 أشهر.

و صعد مؤشر سوق دبي العام بنسبة 0.51 في المائة أو ما يعادل 17.27 نقطة ليقفل عند 3414.59 نقطة وهو أعلى مستوى له منذ 18 مايو الماضي، بينما استقر مؤشر سوق أبوظبي "فادكس" عند مستوي 10215.59 نقطة.واستقطبت الأسهم المحلية سيولة بأكثر من 1.9 مليار درهم، موزعة بواقع 1.59 مليار درهم في سوق أبوظبي و325.8 مليون درهم في سوق دبي، وجري التداول على نحو 406.3 مليون سهم عبر تنفيذ ما يربو على 15.3 ألف صفقة.

وضخ المستثمرون الأجانب غير العرب نحو 175.1 مليون درهم كمحصلة شراء في السوقين منها 136 مليون درهم صافي شراء في سوق أبوظبي و39.1 مليون درهم صافي شراء في سوق دبي، وذلك بعد تحقيقهم إجمالي مشتريات في السوقين بقيمة 703.1 مليون درهم مقابل مبيعات بنحو 527.9 مليون درهم.

و شهد سوق أبوظبي ارتفاع أسهم مثل "أبوظبي التجاري" بنسبة 2.16 في المائة و"أي آند – اتصالات سابقاً" 0.43 في المائة و"أبوظبي للموانئ" 0.8 في المائة و"الدار" 0.41 في المائة و"الياه سات" 0.38 في المائة و"أدنوك للحفر" 0.28 في المائة و"طاقة" 1.59 في المائة و"فيرتيغلوب" 4.41 في المائة.

في حين صعد سهم "الواحة كابيتال" أكثر من 2.3 في المائة مع إعلان الشركة إبرامها شركتها التابعة و المملوكة بالكامل "الواحة لاند" صفقة بيع 17 مبنى من المستودعات الصناعية المؤجرة مقابل 555 مليون درهم.

و تصدر "أبوظبي الأول" النشاط مستقطباً سيولة بنحو 458.4 مليون درهم، تلاه "العالمية القابضة" بسيولة 276.9 مليون درهم، و"الدار العقارية" جاذباً 117.7 مليون درهم.بينما تعزز أداء سوق دبي بارتفاع أسهم العقار يقودها "إعمار العقارية" مع نموه بنسبة 3.17 في المائة ليصل إلى مستوي 5.85 درهم مع تصدره قائمة النشاط بعد استقطابه سيولة بنحو 130.8 مليون درهم، فيما تصدر "دبي الإسلامي" المرتبة الثانية بسيولة 58.5 مليون درهم وأغلق مستقراً دون تغيير.

و ارتفعت أسهم قطاع الاستثمار بقيادة "دبي للاستثمار" بعد ارتفاعه بنسبة 0.82 في المائة، كما صعد "سوق دبي المالي" بنسبة 0.57 في المائة و"شعاع كابيتال" 0.2 في المائة.

الأسهم الأوروبية تستهل تعاملاتها في المنطقة الخضراء

•• عواصم-وام:

ارتفعت أسواق الأسهم الأوروبية خلال تداولات أمس، وشهدت صعودا جماعيا للمؤشرات بقيادة مؤشر "فوتسي" البريطاني.وبحلول الساعة 11:44 صباحاً بتوقيت الإمارات، صعد مؤشر "ستوكس 600" بنسبة 0.19% ما يعادل 0.82 نقطة ليبلغ مستوى 443.17 نقط، وذلك وفقا لبيانات الأسواق الأوروبية.وزاد مؤشر "يورو ستوكس 50" بنسبة 0.25% توازي 9.49 نقطة ليصل إلى 3799.11 نقطة؛ وارتفع مؤشر "كاك 40" الفرنسي نحو 15.18نقطة أو ما نسبته 0.21% ليصل إلى 6584.05 نقطة.وصعد مؤشر "داكس" الألماني بنسبة 0.27% ما يوازي 36.27 نقطة ليبلغ مستوى 13852.88نقطة؛ ونما مؤشر "فوتسي 100" البريطاني بنحو 19.57 نقطة أو ما نسبته 0.3% ليصل إلى مستوى 7529.18 نقطة.

الأسهم اليابانية تتراجع عن أعلى مستوياتها في 7 أشهر

•• عواصم-وام:

انخفضت مؤشرات الأسهم اليابانية بنحو هامشي في ختام تعاملات أمس، بعد صعودها في الجلسة الماضية لأعلى مستوياته في 7 أشهر.

وأغلق مؤشر نيكاي في بورصة طوكيو للأوراق المالية متراجعاً بنسبة 0.01% أو ما يعادل 2.87 نقطة ليصل إلى 28868.91 نقطة.

وهبط مؤشر توبكس الأوسع نطاقا بنسبة 0.15% توازي 3 نقاط ليغلق عند مستوى 1981.96 نقطة.في سياق متصل، تباين أداء مؤشرات الأسهم الصينية مع ارتفاع مؤشر "إي إس آي" المركب ببورصة شنغهاي بنحو 1.8 نقطة أو ما نسبته 0.05% ليقفل عند 3277.88 نقطة، فيما انخفض مؤشر هانج سينج الصيني بنسبة 1.19% توازي 240.95 نقطة ليصل إلى مستوى 19799.91 نقطة.

خدمة «إشعار باستهلاك مرتفع للمياه» من هيئة كهرباء ومياه دبي تحقق خفضا في الانبعاثات الكربونية بمقدار 217،370 طنا

•• دبي- وام:

أعلنت هيئة كهرباء ومياه دبي عن تحقيق خدمتها "إشعار باستهلاك مرتفع للمياه" خفضاً في الانبعاثات الكربونية بمقدار 073،712 طناً، منذ إطلاق الخدمة قبل ثلاث سنوات وحتى 03 يونيو 2202.

وحققت الخدمة هذا الخفض من خلال نجاحها في تحديد 1،062،781 حالة تسرب للمياه، و 23،199 خلل، و11،566 حالة زيادة أحمال، وإرسال إشعارات آنية للمتعاملين، ليسارعوا إلى إصلاح التسريبات وإجراء أعمال الصيانة اللازمة لوقف الهدر.

وقال معالي سعيد محمد الطاير، العضو المنتدب الرئيس التنفيذي لهيئة كهرباء ومياه دبي: "في إطار رؤيتنا في أن نكون مؤسسة رائدة عالمياً مستدامة ومبتكرة، وجهودنا لدعم مبادرة "دبي الذكية"، تسخر الهيئة أحدث التقنيات الإحلالية وتقنيات الثورة الصناعية الرابعة لتقديم خدمات ذكية ومبتكرة تسهل حياة المتعاملين وتساعدهم على رفع كفاءة استهلاكهم للكهرباء والمياه وكشف التسريبات على الفور ومعالجة الأعطال دون الرجوع إلى الهيئة. وبالاعتماد على بنيتها التحتية الذكية المتطورة وعداداتها الذكية المتوافقة مع أعلى المعايير العالمية، نحرص على إتاحة العديد من المزايا للمتعاملين وتمكينهم من مراقبة وإدارة والتحكم في استهلاكهم بشكل استباقي ورقمي دون الرجوع إلى الهيئة، في أي وقت ومن أي مكان، بما يسهم في استدامة الموارد." وتوفر الهيئة خدمة "إشعار باستهلاك مرتفع للمياه" ضمن مبادرة "الحياة الذكية" لمساعدة المتعاملين على اكتشاف أية تسريبات في توصيلات المياه بعد العداد، حيث يتم إرسال إشعارات آنية للمتعامل في حال اكتشاف نظام العدادات الذكية أي ارتفاع غير معتاد في الاستهلاك، حتى يبادر بفحص التوصيلات الداخلية وإصلاح أية تسريبات في توصيلات المياه بالاستعانة بفني متخصص.

وتلفت الهيئة إلى أنه يمكن أيضاً رصد التسريبات من خلال فاتورة هيئة كهرباء ومياه دبي أو عدادات المياه الذكية. وأكدت الهيئة كفاءة أنظمتها في اكتشاف أي خلل في التوصيلات الخارجية قبل العداد، فيما ينحصر نطاق مسؤولية الهيئة في التوصيلات والصيانة حتى العداد فقط، وتقع مسؤولية التوصيلات الداخلية بعد العداد على عاتق المتعامل/المالك، ويشمل ذلك القطاعات السكنية، والتجارية، والصناعية.

الفجر
الإمارات العربية المتحدة
وزارة العدل - الشؤون الفنية والتعاون الدولي
إدارة الكاتب العدل والتصديقات (الشارقة)

70533
العدد ١٣٦٢٢ بتاريخ ٢٠٢٢/٨/١٧
اخطار عدلي
برقم المحرر 2022/0079235

المخطر: علي اشرف الحق - بنغلاديش الجنسية واحمل هوية رقم: 784198391316290 بصفتي مالك الرخصة المسماه/بحر الممزر لمقاولات التكسية والارضيات المرخصة برقم: 767817 والصادرة من دائرة التنمية الاقتصادية بالشارقة - العنوان الشارقة - هاتف رقم: 0555273344

المخطر اليه: ياسمين محمد يوسف عبدالله محمد - اماراتية الجنسية - العنوان: الشارقة - هاتف رقم: 0508789929

موضوع الاخطار عدم رغبة وكيل الخدمات باستكمال اجراءات الرخصة للتنازل.

الوقائع حيث ان المخطر لديه رخصة فردية بوكيل خدمات باسم بحر الممزر لمقاولات التكسية والارضيات المرخصة برقم: 767817 والصادرة من دائرة التنمية الاقتصادية بالشارقة - وحيث ان المخطر اليه لا يرد على اتصالات ورسائل المخطر للحضور لدائرة التنمية الاقتصادية بالشارقة لاستكمال اجراءات التنازل وبالتالي تم تأخير اجراءات الرخصة لاصدارها ويترتب عليها غرامات التأخير - وعليه يعلن المخطر المخطر اليه بضرورة الحضور والرد على الاتصالات لاستكمال اجراءات التنازل في مدة اقصاها 5 ايام وا سيتم اتخاذ الاجراءات القانونية ضده - وعليه يلتمس المخطر من سعادة الكاتب العدل اخطاركم بهذا رسميا.

الكاتب العدل

الفجر
إشعار تصفية

70197
العدد ١٣٦٢٢ بتاريخ ٢٠٢٢/٨/١٧

إدواردز لايف سانسيس أي جي/اس ايه - فرع منطقة حرة، (رخصة رقم : ١٨٢٢) والكائنة بـ مدينة دبى المنطقة الحرة لمطار دبي ، دبي ، دولة الإمارات العربية المتحدة ، والمرخصة لدى سلطة المنطقة الحرة لمطار دبي، يرغب الفرع المذكورة في إعلان قرارها للكافة والذي تم إتخاذه بواسطة مجلس الإدارة في إجتماعه الذي عقد بتاريخ 2021/10/21 بشأن إغلاق الفرع وفقاً لذلك ،تهيب الشركة بأي طرف معني بالأمر ولديه أى مطالبات فى مواجهتها عليه تقديم هذه المطالبات خلال 15 يوماً من تاريخ هذا الإعلان عن طريق البريد المسجل أو الإتصال بـ :

السادة/ إدواردز لايف سانسيس أي جي/اس ايه
دبي ، دولة الإمارات العربية المتحدة
هاتف رقم :0097142991025
البريد الإلكتروني: wassim_aboujaoude@edwards.com

× لن يتم النظر فى المطالبات التى ترد بعد إنتهاء فترة الإشعار والمحددة بـ 15 يوماً.

محاكم دبي
DUBAI COURTS
محاكم دبي
محكمة التنفيذ
حكومة دبي
GOVERNMENT OF DUBAI

70197
العدد ١٣٦٢٢ بتاريخ ٢٠٢٢/٨/١٧
اعلان وتكليف بالوفاء بالنشر
٢٠٨ / ٢٠٢٢ / ١٢٠٩ تنفيذ مدني

تفاصيل الإعلان
تفاصيل الإعلان بالنشر
إلى المنفذ ضده/١__ جمال عبد الله شرارة - مجهول محل الإقامة
بما أن الطالب التنفيذ/احمد سدران محمد العنزى
قد أقام عليك الدعوى التنفيذية المذكورة اعلاه والزامك بدفع المبلغ المنفذ به وقدره ٤٣٢٣٩٦,٠٠ درهم الى طالب التنفيذ أو خزينة المحكمة
وعليه فان المحكمة ستباشر الاجراءات التنفيذية بحقك في حالة عدم الالتزام بالقرار المذكور خلال ١٥ يوما من تاريخ نشر هذا الاعلان.

رئيس الشعبة

خـــور أم القيوين يطلـــق موســـم الصيـــد فيـــه

•• أم القيوين– وام:

نظمت بلدية أم القيوين بالتعاون مع جمعية أم القيوين التعاونية لصيادي الأسماك أمس حفل افتتاح خور أم القيوين لبدء موسم الصيد فيه والذى يستمر 5 أشهر بمشاركة 152 صيادا حيث تضمنت الفعالية معرض صور لخور أم القيوين برزت جمال الخور ، بالاضافة إلى عرض فيلم تسجيلي عن خور أم القيوين و أهم ما يتصف به من مميزات بيئية و جمالية فيما تم إنطلاق 35 قارب صيد التزموا بشروط و قوانين بلدية أم القيوين فيما يخص الأدوات و الأنواع المستخدمة لصيد كل نوع من أنواع السمك الموجودة في الخور.

حضر الفعالية الشيخ ماجد بن سعود بن راشد المعلا رئيس دائرة السياحة والآثار في أم القيوين و الشيخ على بن سعود بن راشد المعلا رئيس دائرة بلدية أم القيوين وعدد من المسئولين في الدوائر المحلية والمؤسسات الحكومية و المهتمين بصيد السمك. وثمن الشيخ على بن سعود بن راشد المعلا رئيس دائرة بلدية أم القيوين جهود الدولة في المحافظة على الثروة السمكية التي تعد مصدراً مهماً للغذاء والاقتصاد في الدولة مشيرا إلى أن القوانين والقرارات التي سنتها الدولة للحفاظ على الثروة السمكية ودعم الصيادين ساهمت في تعزيز أمنها الغذائي.وقال إن دولة الامارات ممثلة في وزارة التغير المناخي و البيئة وضعت ضوابط لعملية الصيد تتوافق مع طبيعة كل إمارة ومنطقة حددت من خلالها مواسم الصيد لبعض أنواع الاسماك خاصة الأنواع المحلية المشهورة مثل البياح و الشعري و الصافي و غيرها من الاسماك ، مما يؤكد على تعزيز سلامة الغذاء ومساهمة تلك الضوابط و القوانين في استدامة الانتاج المحلي والمحافظة على البيئة البحرية و الذي يعمل بالتالي على استدامة الثروات المائية في الامارات داعيا جميع الصيادين خلال فترة السماح بالصيد في الخور إلى ضرورة الالتزام بقوانين و الاشراطات المنظمة للمهنة لتعود عليهم وعلى البيئة البحرية بالخير والاستدامة.ويتم افتتاح خور أم القيوين سنوياً في شهر أغسطس بعد توقف الصيد فيه لفترة تمتد إلى سبعة أشهر، و ذلك لإعطاء الأسماك فرصة للتكاثر، والحفاظ على الاصبعيات، حيث تعتبر فترة مناسبة لها لوضع البويضات واسترجاع عافيتها حيث تختلف مراحل النمو من نوع إلى أخر من الاسماك بحسب العوامل البيئية التي يمتاز بها الخور مما يؤدي إلى

أبوظبي تستضيف فعاليتين حول تطور التقنيات بمجال التشييد والتصنيع والتكنولوجيا الحديثة

•• أبوظبي–وام:

تستعد أبوظبي لاستضافة اثنتين من أكثر الفعاليات ترقباً و الأولى من نوعهما على مستوى المنطقة، هما أسبوع الشرق الأوسط للتصميم والبناء ومعرض الشرق الأوسط للصناعة والتكنولوجيا، وذلك في الفترة ما بين 12 إلى 14 سبتمبر 2022 في مركز أبوظبي الوطني للمعارض "أدنيك" ويهدف الحدث إلى استعراض أهم التقنيات والحلول المبتكرة في مجال التشييد والتصنيع والتكنولوجيا الحديثة.

و تسعى غرفة تجارة وصناعة أبوظبي من خلال تنظيم الفعاليتين بالشراكة مع "شركة كونيكت" إلى تسريع التطور التكنولوجي في عمليات البناء والتصميم والصناعات التحويلية.

ويشهد الحدثان المرتقبان مشاركة واسعة من كبرى المؤسسات الحكومية متمثلة بوزارة الصناعة والتكنولوجيا المتقدمة ودائرة التنمية الاقتصادية في أبوظبي ووزارة الاقتصاد وغرف الإمارات ودائرة الثقافة والسياحة والمعهد الملكي للمعماريين البريطانيين وجمعية عقود التأثيث البريطانية / BCFA/ ومعهد تشارترد للبناء / CIOB/ وجمعية التكنولوجيا الصناعية /MTA/ ومركز أبوظبي الوطني للمعارض وشركة الاتحاد للطيران.

ويحظى الحدثان بمشاركة واسعة من كبرى الشركات العالمية والمحلية المتخصصة في مجالات التشييد والتصنيع والتكنولوجيا الحديثة على أن يشهد المعرض طرح منتجات وحلول مبتكرة وغيرها من الأنظمة والتكنولوجيا الحديث ووسائل الثورة الرقمية والجيل الرابع من مختلف الشركات، ومنها شركة Airtron المحدودة وشركة المهبرة لأنظمة الصوتيات والمرئيات الرقمية وشركة المسعود المحدودة وشركة AVEVA Select Gulf وشركة Solid World الشرق الأوسط و المنطقة الحرة لمركز دبي للسلع المتعددة ومنطقة التجارة الحرة بأم القيوين وشركة Advanced Products of Sand المحدودة وحديد الإمارات والشركة العالمية لألواح الجبسون وصلالة وشركة INECO وميمار لمقاولات البناء وشركة Plan Radar لتجارة الأنظمة الكمبيوترية إلى جانب العديد من الشركات العالمية الأخرى.

وكجزء من الاستراتيجية الصناعية لأبوظبي والهادفة إلى تعزيز موقع الإمارة بصفتها مركزاً صناعياً يُعد الأكثر تنافسية على مستوى المنطقة، أعلنت حكومة أبوظبي عن استثمار 10 مليارات درهم من خلال ستة برامج اقتصادية طموحة تسعى إلى مضاعفة حجم قطاع التصنيع في أبوظبي ليصل إلى 172 مليار درهم بحلول العام 2031.

و ستركز مبادرات الاستراتيجية على أهم القطاعات الصناعية الأساسية وهي الصناعات الكيميائية، وصناعة المكائن والمعدات، والصناعات الكهربائية، والصناعات الإلكترونية، وصناعة المواصلات، والصناعة الغذائية والزراعية، والصناعات الدوائية.

و تضم الاستراتيجية عدة برامج تسعى إلى دفع عجلة التنمية وتعزيز الابتكار في ظل سعى حكومة أبوظبي إلى الاستثمار في الثورة الصناعية الرابعة من خلال تبني التكنولوجيا الحديثة و تمكين منظومة القطاع الصناعي على توفير خرائط رقمية وفق نظام المعلومات الجغرافية للبحث عن الأراضي الصناعية وبرنامج إحلال الواردات وتعزيز سلسلة الإمداد المحلية وبرنامج تطوير سلسلة القيمة لدفع عجلة تطوير البنية التحتية وبرنامج الاقتصاد الدائري وبرنامج تنمية الكفاءات والمواهب الصناعية.

و قال سعادة محمد هلال المهيري، مدير عام غرفة تجارة وصناعة أبوظبي : " تقف أبوظبي اليوم على قمة التحول الاقتصادي من خلال إحداث نقلات نوعية في قطاعات الصناعات التحويلية والنمو الصناعي لتعزيز موقع الإمارة مركزا عالميا للثورة الصناعية الرابعة، مؤكداً سعي الغرفة إلى تقديم مجموعة من الفرص لتعزيز التكنولوجيا الصناعية والحلول المبتكرة، من خلال تنظيم كلتا الفعاليتين، وذلك بهدف تحقيق الاستراتيجيات الوطنية من خلال توفير منصة تجارية لقطاعات الإنشاءات والتصميم والصناعات التحويلية على أن تعقد الفعاليتان على مدى ثلاثة أيام لتعزيز الأعمال والتعاون والتواصل والتعلم».

وتلعب دائرة التنمية الاقتصادية في أبوظبي، كونها الشريك الاستراتيجي للفعاليتين، دوراً محورياً في دفع عجلة النمو والتنوع الاقتصادي في مختلف القطاعات بما يتواءم مع رؤية أبوظبي الاقتصادية 2030. ومن أهم المبادرات التي أطلقتها الدائرة دعم الثورة الصناعية الرابعة وتسهيل القيام بالأعمال للشركات الصغيرة والمتوسطة، متناهية الصغر وتسريع وتيرة التحول التكنولوجي في القطاع الصناعي وتبادل أفضل الممارسات في مجال التصميم وإطلاق حزم تحفيزية لتعزيز التحول نحو تبني تطبيقات الثورة الصناعية الرابعة.

وعلى مدى ثلاثة أيام تشهد الفعاليتان سلسلة من المناقشات المحفزة للفكر وورش عمل تجمع قادة الصناعات للتحدث عن استراتيجيات ومبادرات نمو قطاعات الإنشاءات والتصميم والصناعات التحويلية من بينهم خبراء ومسؤولون من وزارة الاقتصاد وشركة AESG والجامعة الأمريكية في دبي ودائرة الثقافة والسياحة في أبوظبي والمعهد الملكي للمعماريين البريطانيين وشركة Simone de gale Architects وشركة Schueco الشرق الأوسط ومؤسسة VOX والذين سيلقون الضوء على مختلف المواضيع ذات الأهمية كمستقبل سوق الإنشاءات والتوجهات التي ترسم مستقبل الصناعات الإنشائية ومستقبل التكنولوجيا في التصميم المعماري والابتكار في التصاميم والمساحات الذكية في الإنشاءات.

و بالإضافة إلى ذلك سيتم تنظيم ورشة عمل إنشاءات حصرية لتغطية النمذجة الشاملة إلى جانب التكنولوجيا الرقمية وذلك لرسم مستقبل ذكي مستدام.. فيما سيقدم العديد من أهم الشخصيات والقادة في هذا المجال و العاملين في مؤسسة حديد الإمارات ودائرة التنمية الاقتصادية وشركة المسعود والعديد من المؤسسات الأخرى للحضور معلومات قيمة خلال جلسات النقاش الخاصة ببناء مستقبل أكثر أماناً لصناعة الإنشاءات والطباعة ثلاثية الأبعاد في مجال الإنشاءات والهندسة المعمارية المستدامة والأبنية المستدامة.

و تشهد جلسات نقاش الصناعات حضور قادة هذا المجال من كل من وزارة الصناعة والتكنولوجيا المتقدمة ومصرف الإمارات للتنمية والمؤسسات الرائدة الأخرى للتأكيد على استراتيجية "اصنع في الإمارات" ومستقبل سوق الصناعات التحويلية ونمو المنشآت الصغيرة والمتوسطة العاملة في مجال الصناعات التحويلية والقوى العاملة وقطاع التمويل الصناعي.. فيما تقدم ورشة العمل تقنيات إدارية في تخفيض التكاليف وتحسين الجودة والفعالية.

22% نموا بأعمال الترخيص التجاري في دبي خلال النصف الأول

•• دبي– وام:

أنجزت دائرة التخطيط و التطوير– تراخيص، الذراع التنظيمية لمؤسسة الموانئ والجمارك والمنطقة الحرة، نحو 16 ألف معاملة نفذتها إدارة الترخيص بالدائرة خلال النصف الأول من عام 2022 بنمو بلغ 22 في المائة مقارنة بالفترة نفسها من العام الماضي.

تقدم إدارة الترخيص خدمات ترخيص الشركات المحلية والمناطق الحرة والعلاقات الحكومية مثل إصدار تصاريح العمل وبطاقات المنشأة وشهادات عدم الممانعة للجهات الرسمية.و قال المهندس عبدالله بالهول، الرئيس التنفيذي لدائرة التخطيط والتطوير– تراخيص إن الدائرة تمكنت من تحقيق مستويات نمو ملحوظة على مستوى جميع الخدمات التي تقدمها إدارة الترخيص بالدائرة في قطاعات الترخيص التجاري بمناطق التطوير الخاصة التابعة لها، مشيراً إلى أن دائرة "تراخيص" حريصة على تعزيز مسيرة النمو الاقتصادي وتحقيق رؤية مؤسسة الموانئ والجمارك والمنطقة الحرة المتمثلة في تعزيز مكانة دبي مركزا رائدا مستداما لدعم القطاع الاقتصادي على الصعيد العالمي.

و لفت إلى حرص دائرة "تراخيص" على تنفيذ رؤية صاحب السمو الشيخ محمد بن راشد آل مكتوم نائب رئيس الدولة رئيس مجلس الوزراء حاكم دبي "رعاه الله" ، الرامية إلى دعم الاقتصاد وتعزيز مكانة دبي وجهة عالمية مفضلة للاستثمار.

وأضاف: "بفضل جهود فرق العمل المختصة وبالتعاون مع مختلف الشركاء، تسعى /تراخيص/ إلى تطوير وتوسيع الخدمات التي تقدمها لصالح الأفراد والشركات مثل إصدار الرخص التجارية وإصدار إقامات العمل وغيرها بهدف مواكبة تطلعات رواد ومستثمري الأعمال في الإمارة».و قال بالهول: "إنه تأكيداً على دعم دائرة التخطيط والتطوير– تراخيص لتقديم الخدمات المطلوبة بشأن المشاريع والمنشآت الصغيرة والمتوسطة وفق أعلى المعايير، تلقت الدائرة 1029 معاملة لحجز اسم تجاري جديد، على مستوي الرخص والمحلية ورخص المنطقة الحرة، خلال النصف الأول من 2022 في مناطق التطوير الخاصة التي تدخل تحت إشراف مؤسسة الموانئ والجمارك والمنطقة الحرة».

و أشارت الإحصائيات الرسمية التي أصدرتها إدارة الترخيص بالدائرة إلى نمو نسبة الإقبال على خدمات الرخص المحلية من قبل متعاملي الدائرة، من أفراد وشركات، لتصل إلى 7067 معاملة منذ يناير وحتى نهاية يونيو العام الجاري واحتلت خدمة تجديد الرخص المحلية المرتبة الأولى بعدد 3426 معاملة، تلتها خدمة تعديل الرخص المحلية بـ 1063 معاملة ثم حجز اسم تجاري جديد 951 معاملة ثم خدمة إصدار رخصة محلية جديدة بـ 627 معاملة.وفي السياق نفسه احتلت المدينة العالمية المرتبة الأولى في قائمة المواقع الحاصلة على معاملات الرخص المحلية بواقع 203 رخص، ثم جاءت في المرتبة الثانية قرية جميرا الدائرية يتبعها نخلة جميرا ثم سوق التنين تلتها نخلة ديرة.و على مستوى معاملات الخدمات الحكومية، أشارت الإحصائيات إلى نمو عدد المعاملات الحكومية خلال النصف الأول من عام 2022، والذي صاحبه نمو في عدد إقامات العمل التي أصدرتها الدائرة لتصل إلى 3440 إقامة عمل في دبي فيما تم إنجاز 1270 معاملة مرتبطة بخدمة تجديد إقامة العمل.

معدل البطالة في بريطانيا قرب أدنى مستوى منذ نصف قرن

•• لندن –رويترز:

أظهرت بيانات رسمية نُشرت أمس الثلاثاء تراجعا في سوق العمل البريطانية إذ صارت الشركات أكثر حذرا فيما يتعلق بالتوظيف، وواجه العمال انخفاضا قياسيا لأجورهم الأساسية عند تعديلها مع ارتفاع التضخم.

واستقر معدل البطالة في البلاد عند 3.8 بالمئة، حسبما توقع خبراء اقتصاد استطلعت رويترز آراءهم، بالقرب من أدنى مستوى له منذ نصف قرن.

لكن عدد العاملين زاد بنحو 160 ألفا في الفترة من أبريل نيسان إلى يونيو حزيران، وهو أقل كثيرا من توقعات استطلاع لرويترز أشار إلى زيادة قدرها 256 ألفا.

وذكر مكتب الإحصاءات الوطنية أن عدد الوظائف الشاغرة انخفض للمرة الأولى منذ منتصف عام 2020.

وارتفعت الأجور، بدون العلاوات، 4.7 بالمئة في تحسن عن الأشهر الثلاثة المنتهية في مايو أيار، لكن عند تعديلها في ضوء التضخم انخفضت 4.1 بالمئة، وهو أكبر انخفاض منذ بدء تسجيل البيانات ذات الصلة في عام 2001.

الزراعة والسلامة الغذائية تكرم المزارعين المتميزين في إمارة أبوظبي

•• أبوظبي – الفجر:

كرمت هيئة أبوظبي للزراعة السلامة الغذائية أمس الثلاثاء المزارعين المتميزين في إمارة أبوظبي وذلك تقديراً لجهودهم في التنوع في الإنتاج وتطبيق أفضل الممارسات الزراعية واستخدامهم للتقنيات الحديثة في مزارعهم بهدف الوصول إلى إنتاج محلي متنوع من الخضار والفواكه.

حضر التكريم الشيخ أحمد بن حمدان آل نهيان رئيس اتحاد الشراع والتجديف الحديث وسعادة مبارك علي القصيلي المنصوري المدير التنفيذي لقطاع الشؤون الزراعية في الهيئة وعدد من المزارعين وموظفي الهيئة.

ويأتي هذا التكريم خلال لقاء نظمته الهيئة في مبناها الرئيسي بأبوظبي مع المزارعين وذلك ايماناً منها بأهمية تشجيع المزارعين في الاستفادة من مزارعهم واتباع الأساليب الحديثة لتعزيز التنمية الزراعية المستدامة والارتقاء بالمنتجات الزراعية المحلية وحماية البيئة ومواردها وذلك لسد حاجة السوق وصولاً إلى تعزيز الأمن الغذائي في الإمارة.

وفي بداية اللقاء رحب سعادة مبارك علي القصيلي المنصوري بالحضور مثمنا دورهم في الارتقاء بمزارعهم والمنافسة في جودة الإنتاج الزراعي المحلي في الأسواق، داعياً كافة المزارعين للاقتداء بالنجاحات التي يحققها المزارعين المتميزين في مزارعهم.

وقال المنصوري خلال اللقاء "تولي الهيئة اهتماماً بالغاً في توعية المزارعين حول كيفية إدارة مزارعهم بحرفية عالية من خلال صقل مهاراتهم وتطوير نجاحاتهم الزراعية من خلال إرشادهم إلى استخدام التقنيات الزراعية الحديثة والتنوع في الإنتاج،

بالإضافة إلى العمل على خفض التكاليف من خلال تطوير الإدارة المزرعية لديهم وتطوير مساهمتهم في تحقيق الإنتاج المتنوع ذو الجودة العالية الذي يدعم المزارع اقتصادياً.

وأضاف المنصوري، رغم التحديات المناخية في الدولة وشح المياه وارتفاع نسب الملوحة فيها إلا أنه وبدعم من قيادتنا الرشيدة وبتكاتف الجهود مع المزارعين تمكنا من تذليل الصعوبات التي تواجه الزراعة في الإمارة وتحقيق إنتاج متنوع من الخضار والفواكه نفتخر به،

مشيراً إلى أن العديد من المزارعين تخصصوا في زراعة نوعيات وأصناف معينة من الأشجار المنتجة كزراعة أنواع مختلفة من النخيل والحمضيات، بالإضافة إلى المانجو أو الخضار، وعملوا على تطبيق أفضل الممارسات في الزراعة حيث أثبتوا نجاحهم وتميزهم مما أسهم في وصلوهم إلى تحقيق إنتاج مرغوب من قبل المستهلكين والتجار.

وفي نهاية اللقاء تم فتح باب النقاش مع المزارعين، حيث تحدث المزارعون عن قصص نجاحهم في مزارعهم على النحو التالي:

تحدث أحد المزارعين عن قصته في استيراد شتلات التين والليمون من مصر وتايلند وزراعتها بدعم فني من طاقم الإرشاد التابع للهيئة، حيث أنتجت المزرعة أنواعاً مميزة من التين والليمون حظيت بتزايد الطلب عليها في السوق المحلي والشركات الخاصة، وتحدث مزارع آخر عن تجرته في زراعة صنف "المجدول"، حيث قام المزارع بزراعة الفسائل في مزرعته،

وبعد عنايته بها وتقديم الهيئة الإرشاد اللازم له، تم تحقيق الإنتاج المطلوب، كما تطرق المزارعون إلى زراعة محاصيل أخرى أثبتت نجاحها مثال "المانجا والباباي والسدر المطعم ..الخ"، وأشار بعض المزارعين إلى أهمية نقل خبراتهم والاستفادة من تجاربهم للمزارعين الآخرين من خلال طاقم الإرشاد التابع للهيئة، حيث أكدوا أنه بالإمكان الاستفادة من المزارع في زراعة العديد من المنتجات من خلال استخدام التقنيات والأساليب الزراعية الحديثة والحصول على عائد اقتصادي جيد.

وتقدم المزارعون في ختام الملتقى بالشكر والثناء والتقدير للهيئة على جهودها المبذولة من خلال الإرشاد المستمر والدعم الذي تقدمه للمزارعين مما يسهم في تحقيق الاستفادة القصوى من مزارعهم.

الإمارات العربية المتحدة
وزارة العدل - الشؤون الفنية والتعاون الدولي
إدارة الكاتب العدل والتصديقات (الشارقة)

70533

العدد ١٣٦٢٢ بتاريخ ٢٠٢٢/٨/١٧
اخطار عدلي
برقم المحرر 2022/0056637

المخطر: محمد سعد الدين الجاروف - الجنسية الجمهورية العربية السورية
العنوان: دبي - العوير 2 - خلف بنك دبي الوطني - ت: 0503766555
المخطر اليه: عمر ابراهيم محمد علي الجسمي - الجنسية الامارات العربية المتحدة
العنوان: الشارقة - الرحمانية 5 - ت: 0557833371 - 0554027551
موضوع الاخطار: اخطار عدلي للوفاء بمبلغ وقدره (20.000) عشرون الف درهم
الوقائع: حيث ان المخطر اليه قد حرر لصالح المخطر شيك رقم: 540389 بقيمة 20.000 عشرون الف درهم فقط لاغير والمسحوب على ستاندرد تشارترد والمحرر بتاريخ: 2021/6/1 حيث ان الشيك لا يقابله رصيد قابل للسحب - حاول المخطر تحصيل قيمة الشيك من المخطر اليه بالطرق الودية مرارا وتكرارا لكن دون جدوى - بناء على ذلك يعلن المخطر المخطر اليه بضرورة دفع قيمة الشيك في فترة اقصاها خمسة ايام من تاريخ استلامه الاخطار والا سوف يقوم باتخاذ الاجراءات القانونية ذلك - وعليه يلتمس المخطر من سعادة الكاتب العدل بالشارقة اخطاركم بهذا رسميا.

الكاتب العدل

الإمارات العربية المتحدة
وزارة العدل - الشؤون الفنية والتعاون الدولي
إدارة الكاتب العدل والتصديقات (الشارقة)

70533

العدد ١٣٦٢٢ بتاريخ ٢٠٢٢/٨/١٧
اخطار عدلي للوفاء بمبلغ 4.475 درهم
برقم المحرر 2022/0056637

المخطر: نعمان ارشاد محمد بصفته وكيل عن السيد/ نبيل ارشد محمد ارشد مالك المنشاه المسماة/ ركن الغوير للتجارة بموجب وكالة مصدقة لدى الكاتب العدل تحت رقم SH20161221B86029 العنوان: الشارقة العروبه كشك رقم 7 رقم الهاتف: 971552252448.
المخطر اليه: نافيد انور محمد انور باكستاني الجنسية ويحمل بطاقة هوية رقم 784198127952939
العنوان: دار المليحه جينرل تريدنج تايجر بلدنج الغوير الرولة 207 بمقابل باتا بيلدندج رقم الهاتف: 971581254109.
الشرح: المخطر اليه حرر ثلاثة شيكات للمخطر بمبلغ 4.475 درهم موضوع الشيك المحرر من قبل المخول بالتوقيع عن المدعي عليه حيث انه بتاريخ استحقاق الشيك توجه المدعى لصرف الشيك الا انه ارتد دون صرف لعدم وجود رصيد كافي قابل للسحب وبيانه كالتالي:
الشيك الاول رقم 000010 بمبلغ 3610 درهم بتاريخ استحقاق 2020/11/26 والمسحوب على بنك المشرق
الشيك الثاني رقم 00012 بمبلغ 500 درهم بتاريخ استحقاق 2020/12/20 والمسحوب على بنك المشرق
الشيك الثالث رقم 000011 بمبلغ 365 درهم بتاريخ استحقاق 2020/12/10 والمسحوب على بنك المشرق
وحيث ان المدعي عليه قد تقوم بالوفاء بالمبلغ رغم مضي تاريخ استحقاقه والمطالبة الودية مراراً وتكراراً ولكن دون جدوى. لذلك: فاننا نخطركم بضرورة سداد مبلغ المديونية المذكور خلال خمسة ايام من تاريخ اخطاركم والا سنضطر لاتخاذ الاجراءات القانونية واطلب من السيد الكاتب العدل التوثيق على هذا الاخطار بما جاء به وهذا اخطار منا بذلك.

الكاتب العدل

الإمارات العربية المتحدة
وزارة العدل - الشؤون الفنية والتعاون الدولي
إدارة الكاتب العدل والتصديقات (الشارقة)

70533

العدد ١٣٦٢٢ بتاريخ ٢٠٢٢/٨/١٧
اخطار عدلي
برقم المحرر 2022/0078651

المخطر: عبدالرفيق شان جاروت هندي الجنسية ويحمل بطاقة هوية رقم 784197409875396 بصفتي مالك في الرخصة التجارية المسماه (سوبرماركت جرس المدينة) الصادرة من دائرة التنمية الاقتصادية بالشارقة تحمل رخصة تجارية رقم 566396 - العنوان: الشارقة صناعية رقم 10 خلف شارع الرابع الصناعي محل رقم 3 ملك علي عبدالله النوماب هاتف رقم 0566606026
المخطر اليه: سعيد السيد محمد حسن عيسى مصري الجنسية ويحمل بطاقة هوية رقم 784197480274857
العنوان: الشارقة شارع الزهراء شقة رقم 104 ملك حمد عبدالله العويس هاتف رقم 0503588538 وهاتف رقم 0507771326
الموضوع /اخطار عدلي بالوفاء بمبلغ 20.000 الف درهم
المخطر اليه حرر عدد 1 شيك للمخطر بمبلغ 20.000 درهم بموجب عقد اتفاق ميرم بين الطرفين حيث قام المخطر اليه بتسليم عدد 1 شيك بمبلغ قيمته 20.000 الف حيث ان المخطر يطالب المخطر اليها بسداد المبلغ المترصد في ذمته حيث انه بتاريخ استحقاق الشيك توجه المخطر لصرفه الا انه ارتد دون صرف الحساب مغلق شيك رقم 000016 بمبلغ 20.000 الف درهم بتاريخ استحقاق 2022/3/29 والمسحوب على بنك الامارات دبي الوطني.
حيث ان المخطر اليه قد تخلف بالوفاء بالمبلغ رغم مضي تاريخ استحقاقه والمطالبة الودية مراراً وتكراراً لكن دون جدوى لذلك فاننا نخطركم بضرورة سداد المبلغ المذكور أعلاه خلال خمسة ايام من تاريخ اخطاركم والا ستضطر لاتخاذ الاجراءات القانونية وهذا اخطار منا بذلك.

الكاتب العدل

3 لاعبين من برشلونة مقابل موهبة السيتي

يواصل نادي برشلونة مفاوضاته مع مانشستر سيتي للتعاقد مع صانع الألعاب البرتغالي برناردو سيلفا هذا الصيف، لكنه بحاجة للتضحية بثلاثة من لاعبيه من أجل إتمام الصفقة المنشودة من قبل المدير الفني للفريق، تشافي هرنانديز.

وسيكون على برشلونة، الذي أبدى استعداده لدفع 80 مليون يورو للسيتيزنس من أجل الحصول على خدمات اللاعب صاحب الـ28 عاماً، أي من بيع لاعب وسطه الهولندي فرينكي دي يونغ بنفس القيمة لتشيلسي الإنجليزي.

أما الطريق الثاني لإدارة "البرسا" فسيكون بيع الثنائي المهاجم الجابوني بيير أوباميانج والظهير الأمريكي سرجينيو دست بسعر جيد للغاية، والحصول على عائد مناسب من وراء بيع المهاجم الهولندي ممفيس ديباي، المطلوب في يوفنتوس الإيطالي، من أجل جمع الأموال لشراء سيلفا.

وسبق أن حاول برشلونة ضم برناردو سيلفا الموسم الماضي لكن الأمور لم تتم.

وأكدت صحيفة (ذا أثلتيك) أن السيتي يطالب بالحصول على 100 مليون يورو مقابل الاستغناء عن سيلفا، الذي يمتد عقده معه حتى صيف 2025.

منتخب السيدات لكرة القدم يواجه نظيره السوري وديا

•• دبي-وام:

يخوض منتخبنا الوطني لكرة قدم للسيدات 3 مباريات ودية أمام نظيره السوري في 17 و19 و21 أغسطس الجاري، وذلك على ملعب "ذياب عوانة" في مقر اتحاد الكرة بدبي.

وتأتي المباريات الودية الثلاثة ضمن استعدادات منتخبنا الوطني للسيدات للاستحقاقات المقبلة. واستعد منتخب السيدات للتجارب الودية الثلاثة من خلال حصص تدريبية تحت قيادة البرازيلية كاميلا أورلاندو مدربة الفريق.

رابطة المحترفين تعلن القوائم النهائية للمرشحين على جوائزها تمهيدا لحفل التتويج

•• أبوظبي-وام:

أعلنت رابطة المحترفين الإماراتية لكرة القدم عن القوائم النهائية المختصرة للمرشحين على جوائز الرابطة لموسم 2021 - 2022 تمهيدا للإعلان عن الفائزين بهذه الجوائز في حفل الرابطة، والمقرر في 27 أغسطس الحالي بقصر الإمارات.

وكشفت نتائج التصويت، على قائمة المرشحين للجوائز عن 24 مرشحاً في "القائمة النهائية المختصرة"، انتظارا للحظة التتويج في الحفل، الذي يتم خلاله تكريم الأفضل في 15 فئة.

وأغلق، يوم الأربعاء الماضي، باب التصويت على قائمة المرشحين لجوائز رابطة المحترفين، والذي استمر من 5 إلى 10 أغسطس الحالي، عبر الموقع الإلكتروني الرسمي، والتطبيقات عبر الهواتف الذكية، وحسابات الرابطة في منصات التواصل الاجتماعي، وشهد إقبالا كبيرا من المشاركين والجماهير.

ويتنافس على فئات الجوائز المختلفة، حسب النتائج الأولية، 3 لاعبين على جائزة الكرة الذهبية لأفضل لاعب إماراتي، وتضم القائمة المختصرة الثلاثي إسماعيل مطر "الوحدة"، وبندر الأحبابي "العين"، وعلي صالح "الوصل"، ويتنافس على جائزة الكرة الذهبية لأفضل لاعب أجنبي الثلاثي سفيان رحيمي، ولابا كودجو "العين"، وكايو لوكاس "الشارقة".

وتضم قائمة المرشحين لجائزة الفتى الذهبي لأفضل لاعب واعد إماراتي، الثلاثي محمد عباس "العين"، وحارب عبدالله سهيل "شباب الأهلي"، وسلطان عادل "اتحاد كلباء"، فيما يتنافس الثلاثي إريك جورجينيس "العين"، وعثمان كامارا "الشارقة"، وعصام فائز "عجمان" على جائزة الفتى الذهبي لأفضل لاعب واعد من المقيمين أو من مواليد الدولة.

وتشهد جائزة القفاز الذهبي لأفضل حارس مرمى، منافسة الثلاثي خالد عيسى "العين"، وعلي خصيف "الجزيرة"، ومحمد الشامسي "الوحدة"، ويتنافس 3 مدربين على جائزة القائد لأفضل مدرب، وتضم القائمة المختصرة سيرجي ريبروف "العين"، وجوران تيفجودج "عجمان"، وأورلاريو كوزمين "الشارقة".

ويتنافس الثلاثي علي مبخوت "الجزيرة"، وسفيان رحيمي "العين"، وعمر خربين "الوحدة" على جائزة أفضل لاعب من اختيار الجمهور، وتضم قائمة المرشحين لجائزة "أجمل هدف" أهداف الثلاثي لابا كودجو "العين" أمام الوحدة، وعلي صالح "الوصل" أمام شباب الأهلي، وإسماعيل مطر "الوحدة" أمام العروبة.

وتنقسم الجوائز لثلاث فئات رئيسية، وهي: جوائز بناءً على الإحصائيات، وجوائز حسب التصويت، وجائزة حسب المعايير.

وتشمل قائمة الجوائز التي يتم تحديد الفائزين بها عبر التصويت؛ الكرة الذهبية لأفضل لاعب إماراتي، والكرة الذهبية لأفضل لاعب أجنبي، وجائزة القائد لأفضل مدرب، وجائزة الفتى الذهبي لأفضل لاعب واعد إماراتي، وجائزة الفتى الذهبي لأفضل لاعب واعد من المقيمين أو من مواليد الدولة، والقفاز الذهبي لأفضل حارس مرمى، وجائزة أفضل لاعب من اختيار الجمهور، وجائزتي أجمل هدف، وأفضل منصة رياضية رقمية.

وتضم الجوائز المبنية على الإحصائيات: جائزة الحذاء الذهبي لهداف دوري أدنوك للمحترفين، وجائزة الحذاء الفضي لهداف دوري تحت 21 عامًا، وجائزة أعلى حضور جماهيري، وجائزة المدير الفني للعبة فانتاسي دوري أدنوك للمحترفين، وفريق الأحلام.

أما الجائزة وفق المعايير، فهي جائزة التميز في الاحتراف والتراخيص، للنادي الذي يستوفي المعايير المحددة في نظام ترخيص الأندية، بالإضافة لمعايير ضبط الجودة، والعقوبات الإدارية، والتعاون والترتيب العام في جميع المسابقات باستثناء مباراة السوبر.

خالد الحمادي: منتخب السنوكر للناشئين يخوض بطولة العالم ضمن خطة إعداد الجيل الجديد

•• دبي-وام:

يواصل منتخبنا الوطني للسنوكر للناشئين مشاركته في بطولة العالم للناشئين، المقامة حاليا في رومانيا و التي تعد المشاركة الأولى لمنتخباتنا الوطنية للعبة في البطولات الخارجية منذ فترة طويلة.

و يشارك منتخبنا في البطولة، التي تمتد حتى 27 أغسطس الحالي، من خلال اللاعبين سيف الزعابي وسهيل الزعابي، ضمن هذه الفعالية العالمية الكبيرة التي تشهد مشاركة نحو 150 لاعباً من 40 دولة في مختلف المسابقات.

و يشارك لاعبا منتخبنا في 5 مسابقات متنوعة، لفئات تحت 16 وتحت 18 وتحت 21 سنة علما بأنها المشاركة الدولية الأولى لكليهما وتتزامن مع عودة منتخبانا للسنوكر إلى المشاركة في البطولات الخارجية بعد فترة توقف طويلة بسبب جائحة كورونا.

وقال خالد عبدالله الحمادي نائب رئيس اتحاد الإمارات للسنوكر : إن أبرز ما يميز المشاركة الإماراتية في هذه البطولة أنها بطولة عالم تشهد مشاركة عدد كبير من اللاعبين و تعد بمثابة فرصة طيبة للاحتكاك والخبرة، وأنها لفئة الناشئين والشباب، الذين يضع عليهم الاتحاد طموحات كبيرة لإعداد جيل جديد من أبطال المستقبل.

و أضاف : "تمثل المشاركة في البطولة تعزيزا للتوجهات التي أعلن عنها الشيخ جمعة بن مكتوم بن جمعة آل مكتوم رئيس الاتحاد في الاجتماع الأول لمجلس إدارة الاتحاد بشأن ضرورة الاهتمام بقطاع الناشئين والعمل على تهيئة الفرصة لإعداد جيل ثان من اللاعبين، خاصة أن بطولة بهذا المستوى تضمن احتكاكا قويا وتطويرا لمستويات لاعبينا في هذه الفئة العمرية".

و أكد أن الخطة الحالية تعزز جهود الاتحاد لتجاوز المرحلة الانتقالية المتمثلة في إعداد أجيال جديدة واعدة للعبة قادرة على مواصلة فرض التفوق الإماراتي الخارجي، بعد فترة النجوم الكبار محمد الجوكر ومحمد شهاب وخالد الكمالي الذين فرضوا تفوقهم وإنجازاتهم على مختلف الأصعدة.

و أشار إلى أنه حرص خلال لقائه اللاعبين قبل سفرهم، بحضور مروان عبدالله الضالعي المدير المالي للاتحاد، على مطالبتهم بتحقيق أقصى استفادة فنية ممكنة.

و قال الحمادي : "طالبنا اللاعبين بضرورة تمثيل الدولة على أفضل ما يكون و السعي للعب دون ضغوط وإظهار قدراتهم العالية والمستويات الفنية التي تدربوا عليها قبل المشاركة في هذه البطولة، والاستمتاع باللعب والاحتكاك مع مجموعة من أفضل لاعبي العالم لاكتساب الخبرات والمهارات التي تمكنهم من التطور والوصول لمنصات التتويج في المستقبل القريب".

«الشارقة» الرياضي ينظم ورشة عمل لمدربي الطائرة

•• الشارقة-وام:

نظم مجلس الشارقة الرياضي، ورشة عمل لـ12 مدرباً من مدربي كرة الطائرة، وذلك بنادي الذيد الثقافي الرياضي، ضمن خطة إدارة شؤون الرياضة والتطوير لتنفيذ البرامج المختلفة للألعاب الجماعية عبر ورش عمل ومعسكرات داخلية وخارجية تحت إشراف خبراء أجانب بالتعاون مع الخبراء بالمجلس.

شارك في الورشة مدربو أندية الذيد والمدام ومليحة والبطائح واتحاد كلباء وخورفكان وناقشت الخطة السنوية وتحديد الأهداف الفنية والبدنية لكل مدرب، والتحضير للموسم الرياضي 2022-2023، و قدمها الوليد بن محمد المشحوط خبير الكرة الطائرة بإدارة شؤون الرياضة والتطوير.

تم خلال الورشة تسليط الضوء على المعسكر الداخلي لـ20 لاعباً متميزاً من فئة الأشبال في الأندية بإشراف الخبير والمحاضر الدولي الفرنسي داميان بينيكس، والذي يقام من 20 إلى 25 أغسطس الجاري بنادي الحمرية الرياضي الثقافي على أن يعقبه معسكر داخلي آخر لـ320 لاعبا من فئة الصغار والأشبال، من 24 إلى 26 من الشهر نفسه بنادي مليحة الرياضي الثقافي.

10 انتصارات و34 هدفا تمنح الدوري الإيطالي بداية موسم تاريخية

•• روما - وام:

بخمسة انتصارات لأصحاب الملعب ومثلها للضيوف، بدأ الموسم الجديد للدوري الإيطالي لكرة القدم خاليا من أي تعادل في الجولة الأولى للمسابقة.

وسجلت الفرق المشاركة في البطولة 34 هدفا في المباريات الـ10 بمتوسط 3.4 هدف في المباراة الواحدة لتكون بداية جيدة للغاية على المستوى الهجومي في بطولة اتسمت على مدار عقود طويلة بالميل للنواحي الدفاعية.

ومن بين 20 فريقا في المسابقة ، نجح 16 فريقا في هز الشباك خلال الجولة الأولى. ومع ضربة البداية في الدوري الإيطالي هذا الموسم ، قدمت البطولة ظاهرة لم تحدث منذ نصف قرن حيث خلت الجولة الأولى للمسابقة من أي تعادلات للمرة الرابعة في التاريخ وللمرة الأولى منذ موسم 1971 - 1972، الذي كان آخر موسم سابق لم يشهد أي تعادلات في جولته الأولى، حسبما أفادت تقارير إعلامية في إيطاليا.

وكان ذلك الموسم 1971 - 1972 شهد مشاركة 16 فريقا فقط فيما يتفوق عليه الموسم الحالي في وجود 20 فريقا يتنافسون في المسابقة مثلما هو الحال منذ فترة طويلة.

وكانت هذه الظاهرة "عدم وجود تعادلات في الجولة الأولى" حدثت من قبل في موسمين آخرين هما 1933 - 1934 و1934- 1935 . ومنحت الجولة الأولى هذا الموسم لمحة تاريخية للمسابقة نظرا لكونها المرة الأولى على مدار تاريخ الجولات الافتتاحية لبطولة التي تشهد انتصارات جميع الفرق التي أنهت الموسم السابق في المراكز الثمانية الأولى. وبدأت فرق ميلان وانتر ميلان ونابولي ويوفنتوس ولاتسيو وروما وفيورنتينا وأتالانتا المسابقة بنغمة الانتصارات هذا الموسم بعدما احتلت هذه الفرق المراكز الثمانية الأولى في المسابقة بنهاية الموسم الماضي.

كما حقق تورينو الفوز أيضال علما بأنه أنهى الموسم الماضي في المركز العاشر ليكون فيرونا هو الوحيد من بين أصحاب المراكز العشرة الأولى في المسابقة بالموسم الماضي ، الذي لم يفتتح موسمه الحالي بحصد الثلاث نقاط. وبرغم الترشيحات القوية التي صبت في صالح قطبي ميلانو قبل بداية الموسم الحالي كونهما الأكثر ترشيحا للمنافسة على اللقب مجددا في الموسم الحالي، كشفت البداية المثيرة للبطولة أن التكهن بهوية الفائز باللقب أو المنافسين على الصدارة ربما لن تتضح إلا في وقت متأخر من الموسم.

ولم يجد ميلان صعوبة كبيرة في افتتاح رحلة الدفاع عن لقبه بحصد 3 نقاط غالية من خلال الفوز 4-2 على أودينيزي ، فيما عانى جاره انتر لتحقيق فوز متأخر للغاية على ليتشي 2-1 بفضل هدف في الوقت بدل الضائع للمباراة ليثير انتر علامات الاستفهام أمام مدى جاهزيته لاستعادة اللقب الذي توج به في موسم 2020 - 2021 فيما حل ثانيا خلف ميلان في الموسم الماضي بعد صراع بينهما امتد حتى الجولة الأخيرة من المسابقة.

وبرغم هذا، تشير إحصائيات المباراة إلى أن انتر فرض سيطرته على اللقاء بفارق هائل في عدد التمريرات ونسبة الاستحواذ وربما يكون الفريق بحاجة فقط إلى مزيد من الانسجام بين لاعبيه القدامى والجدد ، وفي مقدمتهم المهاجم البلجيكي روميلو لوكاكو العائد لصفوفه على سبيل الإعارة من تشيلسي الإنجليزي، والذي سجل الهدف الأول للفريق في البطولة هذا الموسم.

وفي المقابل، واجه ميلان مقاومة أكبر كثيرا من المنافس أودينيزي لكن خبرة البطل حسمت المباراة ، وبدا الانسجام واضحا بين عناصر الفريق تحت قيادة المدرب ستيفانو بيولي كما أظهر الفريق ثباتا انفعاليا كبيرا فكان رد فعله سريعا على تقدم أودينيزي المبكر بهدف في الدقيقة الثانية من المباراة.

وأكد فوز نابولي على مضيفه فيرونا 5-2 ويوفنتوس على ساسولو 3-0 ولاتسيو على بولونيا 2-1 أن المنافسة على الصدارة لن تقف عند قطبي ميلانو وإنما سيجد حامل اللقب ووصيفه منافسة قوية على الصدارة في الموسم الحالي خاصة مع رغبة يوفنتوس في العودة لمنصة التتويج وطموحات نابولي في التقدم خطوة جديدة إلى الأمام بعدما احتل المركز الثالث في الموسم الماضي.

وقدم الأرجنتيني آنخل دي ماريا، المنضم ليوفنتوس هذا الصيف، بداية قوية في الدوري الإيطالي وسجل أول أهداف الفريق ليكون مع زميله دوشان فلاهوفيتش ولوكاكو "انتر ميلان" وآنتي ريبيتش "كميلان" من أبرز النجوم في هذه الجولة.

فيفا يعلّق عضوية الاتحاد الهندي

أعلن الاتحاد الدولي لكرة القدم "فيفا" تعليق عضوية الاتحاد الهندي للعبة مما يعني ان البلاد "لا يمكنها حالياً" استضافة نهائيات كأس العالم للسيدات دون 17 عاماً المقررة في تشرين الأوّل-أكتوبر المقبل.

وقال فيفا في بيان إن مجلسه قرّر بالإجماع تعليق عضوية الاتحاد الهندي لكرة القدم "بسبب تأثير غير مبرّر من طرف ثالث، وهو ما يشكل انتهاكاً خطيراً لنظام فيفا الأساسي".

ويتخبط الاتحاد الهندي بحالة من الفوضى، بعد أن قرّر الرئيس السابق برافول باتيل البقاء في منصبه برغم انتهاء فترة ولايته ومن دون اجراء انتخابات جديدة، وهي اجراءات قضت المحاكم بأنها باطلة.

ومن المرجح إجراء انتخابات جديدة في 28 الشهر الحالي مع انطلاق عملية الاقتراع الأسبوع الماضي، بعد أن وافقت المحكمة العليا الهندية على جدول زمني أعدّه المسؤولون.

وكان من المقرر أن تستضيف الهند نهائيات كأس العالم للسيدات دون 17 عاماً في عام 2020، غير انه بداية تم الغاؤها وثم تأجيلها بسبب تداعيات فيروس كورونا إلى العام الحالي خلال الفترة من 11 حتّى 30 تشرين الأوّل-أكتوبر المقبل.

وتابع فيفا انه بسبب تداعيات تجميد عضوية الاتحاد الهندي فإن مسابقة هذا العام "لا يمكن أن تقام حالياً في الهند كما هو مخطّط لها"، مؤكداً في الوقت ذاته انه "على اتصال دائم وبنّاء مع وزارة شؤون الشباب والرياضة في الهند، على أمل تحقيق نتيجة إيجابية للمسألة".

من ناحيته، صرّح القائد السابق لمنتخب الرجال بايتشونغ بوتيا لصحيفة "سبورتس ستار" الرياضية أن تعليق فيفا "قرار قاس للغاية".

وأضاف "في الوقت نفسه، أعتقد أنها فرصة رائعة لتصحيح نظامنا. ومن المهم جداً أن يجتمع جميع أصحاب المصلحة- الاتحادات والجمعيات الحكومية ووزارة الرياضة- للعمل معاً على النظام الصحيح وكي يعمل الجميع من أجل تطوير الرياضة".

ويحتم قرار فيفا عدم تمكن المنتخبات الوطنية للرجال والسيدات خوض أي مباريات دولية للناشئين أو الكبار خلال فترة التعليق.

كما لن يُسمح للأندية الهندية بالمشاركة في بطولة الأندية الآسيوية للسيدات وكأس الاتحاد الآسيوي ودوري أبطال آسيا.

وكان قائد منتخب الهند سونيل تشيتري قد نصح زملاءه أخيراً "بعدم إيلاء الكثير من الاهتمام لتهديد حظر فيفا لأن الوضع خارج نطاق سيطرتهم.

في المقابل، قال الاتحاد الدولي إنه سيتم رفع التعليق، بمجرد إلغاء أمر بتشكيل لجنة من الإداريين لتولي صلاحيات اللجنة التنفيذية للاتحاد الهندي واستعادة ادارته السيطرة الكاملة على شؤونه اليومية".

بطولة الإمارات الوطنية لمحترفي الجوجيتسو تنطلق 3 سبتمبر

•• أبوظبي-وام:

ينظم اتحاد الإمارات للجوجيتسو بطولة الإمارات الوطنية لمحترفي الجوجيتسو يومي 3 و4 سبتمبر المقبل على صالة "جوجيتسو آرينا" بأبوظبي.

تشهد البطولة، التي ينظمها الاتحاد بالتعاون مع رابطة أبوظبي لمحترفي الجوجيتسو/AJP/ مشاركة مئات اللاعبين من مختلف الأندية والأكاديميات في فئات الناشئين والشباب والهواة والمحترفين والأساتذة.

وتنطلق البطولة في يومها الأول بمنافسات الناشئين والشباب والأساتذة على أن يشهد اليوم الثاني منافسات فئتي الهواة والمحترفين.

وتحظى البطولة بأهمية كبيرة كونها تدخل ضمن التصنيف السنوي المعتمد في رابطة أبوظبي لمحترفي الجوجيتسو، وتمنح للفائز بالمركز الأول فيها 1000 نقطة تصنيفية عن كُل فئة، ما يجعلها محطة أساسية ضمن بطولات الموسم، في ظل حرص اللاعبين من مختلف دول العالم على المشاركة فيها وتعزيز رصيدهم من النقاط والارتقاء بتصنيفهم السنوي.

و قال فهد علي الشامسي الأمين العام لاتحاد الإمارات للجوجيتسو: "تعد البطولة من البطولات المهمة التي تستقطب مشاركة نخبة من اللاعبين المحترفين والمتألقين على الساحتين المحلية والعالمية، وتسلط الضوء على مجموعة من المواهب الناشئة و الشابة التي تخطو بثبات نحو مسيرة احترافية مشرفة تعد رافدا مهما للمنتخب الوطني الذي تنتظره العديد من الاستحقاقات القارية والعالمية القادمة".

وأضاف: "تأتي البطولة في توقيت مثالي يتيح للاعبين الاستعداد بشكل جيد لعدد من أبرز البطولات لاسيما بطولة العالم التي تقام تحت مظلة الاتحاد الدولي للعبة بأبوظبي أواخر أكتوبر، وبطولة أبوظبي العالمية لمحترفي الجوجيتسو في نوفمبر، إذ تجمع البطولة مجموعة من أقوى المنافسين الذين يمثلون دولا تتمتع بباع طويل في الرياضة مثل البرازيل وكولومبيا والإمارات وكازاخستان وإيطاليا وفرنسا وأنجولا والسويد وغيرها الكثير".

من جانبه قال طارق البحري، المدير العام لرابطة أبوظبي لمحترفي الجوجيتسو: "أثمر تعاوننا مع اتحاد الإمارات للجوجيتسو عن تنظيم فعاليات عديدة شهدت نجاحاً كبيراً، ولا تعد بطولة الإمارات استثناءً من ذلك فهي فعالية محلية بمعايير عالمية تشهد إقبالاً كبيراً من ألمع المواهب.. كما يترقب اللاعبون المشاركة في البطولة بفارغ الصبر، حيث تعتبر من أهم البطولات التي تنظمها الرابطة ضمن أجندتها الرياضية لعام 2022".

و أضاف:" تواصل أبوظبي العمل على ترسيخ ريادتها عاصمة عالمية للجوجيتسو من خلال تنظيم واستضافة أكبر وأهم البطولات على مستوى العالم، وتنظم الرابطة نحو 100 بطولة سنوية بمختلف عواصم ومدن العالم، تستقطب مشاركات نخبة الأبطال والمحترفين ما يعكس الدور الذي تقوم به أبوظبي في تطوير رياضة الجوجيتسو والمساهمة الفاعلة في صنع القرارات العالمية المتعلقة بتلك الرياضة".

طلاب بحرينيون يشاركون في بطولة العالم للراليات الصحراوية الطويلة

تدريب برودرايف يمكن أن يؤدي لخلق وظائف في رياضة السيارات مع أبرز فريق

•• البحرين -الفجر:

استمتع ستة طلاب هندسة بحرينيين لأول مرة في العمر بفرص تساعد في استمرار تطلعات فريق البحرين إكستريم لتحقيق النصر في بطولة العالم للراليات الصحراوية الطويلة.

واختتمت مجموعة الطلبة، التي تم اختيارها من جامعة البحرين والجامعة الأمريكية في البحرين وجامعة بوليتكنك البحرين، تدريباً لمدة شهر كامل مع شركة برودرايف العالمية الرائدة في مجال رياضة السيارات والتكنولوجيا المتقدمة في إنجلترا.

وشارك الطلبة خلال فترة وجودهم في قلب "موتورسبورت فالي" في المملكة المتحدة الذي تقدّر تكلفته مليارات الجنيهات، في التصميم والبناء والعمليات اليومية مع سيارة فريق البحرين ريد إكستريم، برودرايف هانتر، التي تتصدر حالياً الجولة الافتتاحية لبطولة العالم للراليات الصحراوية الطويلة.

كما ساعد الطلبة في مقر برودرايف المتطور في بانبري - أوكسفوردشاير في بناء هيكل سيارة هانتر الجديد الذي سيتم استخدامه في جولتي بطولة العالم للراليات الصحراوية الطويلة المتبقيتين في المغرب وإسبانيا في أكتوبر.

كما ساعدوا أيضاً في تصميم أجزاء من سيارة هانتر التي ستنافس في رالي داكار 2023 الذي سيُقام في المملكة العربية السعودية في بداية شهر يناير.

وفي معرض حديثه عن التجربة الفريدة قال فارس القطامي، وهو طالب في السنة الثالثة في الجامعة الأمريكية في البحرين: "لقد عدّلت غطاءً يكوّن جزءًا من المحرك الذي سيتم استخدامه في رالي داكار. وهذا يعني أنني شخصيا لدي اتصال مع سيارة راليات فريق البحرين ريد إكستريم، وأشعر بفخر كبير لكوني بحريني ".

وأبرزت الدورات التدريبية سهولة ومزايا حالة الإعفاء من التأشيرة الإلكترونية الجديدة التي تمكّن المسافرين البحرينيين والسعوديين من زيارة المملكة المتحدة لمدة ستة أشهر.

وتعتبر سيارة فريق البحرين ريد إكستريم "برودرايف هانتر" ثمرة الشراكة بين شركة ممتلكات البحرين القابضة "ممتلكات"، صندوق الثروة السيادي لحكومة مملكة البحرين، وبرودرايف، المجموعة البريطانية المعروفة في عالم سباق السيارات والهندسة. وتم التخطيط لمزيد من التدريب لمنح الطلاب البحرينيين الخبرة العملية، وفرصة بناء مهن في رياضة السيارات الدولية على أرفع المستويات.

وصممت شركة برودرايف سيارة هانتر للفوز بلقب رالي داكار لفريق البحرين ريد إكستريم. ويتم الآن تصميم إصدار محدود من السيارة الخارقة لجميع التضاريس وفقًا للمواصفات الفردية للمشترين.

وقال ديفيد ريتشاردز، رئيس مجلس إدارة شركة برودرايف : "يسعدنا أن نقدم لهؤلاء الطلاب البحرينيين فرصة الاطلاع على جميع التقنيات التي يعتمد عليها فريق البحرين ريد إكستريم".

وأضاف : "لقد كان الطلبة قادرين على تعلم كيفية تصميم وتصنيع وتشغيل سيارة هانتر لخوض غمار أصعب حدث في رياضة السيارات في العالم وهو رالي داكار. لقد أكدنا أيضاً أنه عند الانتهاء من دراستهم في الجامعة، سنأخذ في الاعتبار أولئك الذين يرغبون في الحصول على وظيفة بدوام كامل في الفريق".

من جانيه قال فريد أبو صقر، وهو مهندس ميكانيكي من جامعة بوليتكنك البحرين: " إن التواجد في قلب فريق البحرين ريد إكستريم للراليات أمر مذهل".

وأضاف :"لقد صممت فرامل يدوية لسيارة هانتر الخارقة وتلقيت ردود جيدة من المهندسين وكيفية تعزيزها. أريد حقاً أن أفعل هذا كمهنة، وأريد متابعة هندسة النماذج الأولية عالية المستوى".

وتضم قائمة أسماء الطلاب البحرينيين الآخرين الذين استفادوا بشكل كبير من التدريب وهم حسن العصفور ومحمد نادر من جامعة البحرين، وسلمان أحمد من الجامعة الأمريكية في البحرين، وجاسم الذوادي الذي يدرس في جامعة بوليتكنك البحرين.

ويعتبر نقل المعرفة مورد ذو قيمة عالية تقدمه القوى العاملة الماهرة في شركة برودرايف الذين فازوا بستة ألقاب في بطولة العالم للراليات (فيا) وستة ألقاب في سباق لوماز 24 ساعة، وتسعة ألقاب في بطولة السيارات الرياضية العالمية (فيا)، وخمسة ألقاب بريطانية للسيارات السياحية.

وقد اكتسب الطلاب ثروة من الخبرة في المملكة المتحدة. شملت اختبار المحرك باستخدام بروداف داينو الذي يقيس الدفع وعزم الدوران والقوة، ومعلومات حول كيفية دمج الطاقة الهجينة مع الوقود المستدام المستخدم بالفعل من قبل سيارة فريق البحرين ريد إكستريم "برودرايف هانتر" في بطولة العالم للراليات الصحراوية الطويلة.

كما شاركوا في اجتماعات تخطيط فريق البحرين ريد إكستريم الحرجة المتعلقة بالجولتين الأخيرتين من بطولة العالم للراليات الصحراوية الطويلة، حيث يقود سيباستيان لوب بطل العالم للراليات تسع مرات في منتصف البطولة سيارة الفريق هانتر.

وقد زار الطلاب منشأة برودرايف كومبوسايت في ميلتون كاينيس، ومنشأة كاستباي تانيل الشهيرة للاختبار تحت الأرض للديناميكا الهوائية وأداء السيارة، بالاضافة إلى مضمارميلبروك لاختبار السيارات.

وضم برنامج الطلاب المزدحم سفر الطلاب إلى لندن، ومانشستر، وبرمنغهام، وإدنبره، وشاركوا في رماية الأقراص الطينية، وزاروا شيلسلي والش، أقدم مضمار سباق سيارات في العالم.

بداية صعبة لريال مدريد ومتعثرة لبرشلونة ومشجعة لأتلتيكو في الدوري الإسباني

•• مدريد-وام:

مرة أخرى ، لعبت الخبرة والعمق الذي تتمتع به صفوف الفريق دورها في منح ريال مدريد 3 نقاط غالية في مباراة مهمة وصعبة ليبدأ الفريق موسمه المحلي بانتصار ثمين ، فيما تعثر منافسه العنيد برشلونة وخسر نقطتين في بداية المشوار.

وقدم أتلتيكو بداية قوية وحقق انتصارا كبيرا ليؤكد عمليا أنه لن يكون بمثابة "ضيف الشرف" في الموسم الجديد وأن لديه الاستعداد التام لمزاحمة ريال مدريد وبرشلونة في سباق الصدارة خلال الموسم الحالي.

و برغم أن العودة في النتيجة وقلب تأخره في المباريات إلى انتصارات ليس غريبا عليه ، أكدت مباراة ريال مدريد أمام أليريا في بداية رحلة الفريق للدفاع عن لقب الدوري الإسباني أن الخبرة والعمق الذي تحظى به تشكيلة الفريق ما زالا أبرز عناصر النجاح في فريق ريال مدريد.

وبدأ الإيطالي كارلو أنشيلوتي المدير الفني لريال مدريد المباراة بتشكيلة أساسية تخلو من المخضرم الكرواتي لوكا مودريتش واللاعب البرازيلي كاسيميرو ليفتقفد خط وسط الفريق عنصري خبرة مهمين للغاية.

وبرغم وجود المخضرم الآخر توني كروس إلى جوار عنصري الشباب إدوارد كامافينجا وأوروبلين تشواميني ، عانى الفريق في الشوط الأول أمام فريق أليريا الصاعد لدوري الدرجة الأولى هذا الموسم ، والذي قدم أداء منظما للغاية في مواجهة حامل اللقب الذي خاض اللقاء بخمسة تغييرات على تشكيلته الأساسية المعتادة.

لكن التغييرات التي أجراها أنشيلوتي على مدار الشوط الثاني من خلال الدفع بكل من مودريتش وإيدن هازارد وكاسيميرو وديفيد ألابا وداني سيبايوس، وما يحمله هؤلاء اللاعبون من خبرة، حسمت المباراة بشكل جيد لصالح حامل اللقب وأكدت العمق الذي تتمتع به تشكيلة ريال مدريد والذي ينقذ الفريق في الأوقات الصعبة.

و على النقيض، سقط برشلونة في فخ التعادل السلبي على ملعبه في مواجهة رايو فاليكانو رغم الدفع بصفقاته الجديدة التي دعم بها صفوفه هذا الصيف، والتي كلفت النادي أكثر من 150 مليون يورو، في مواجهة فاليكانو الذي لم ينفق أي أموال في الميركاتو الصيفي حتى الآن.

و شهدت التشكيلة الأساسية لبرشلونة مشاركة المهاجمين البولندي روبرت ليفاندوفسكي والبرازيلي رافينيا ، المنضمين للفريق هذا الصيف مقابل نحو 100 مليون يورو لهما مجتمعين، ولكنهما فشلا في هز الشباك.

وأحكم برشلونة سيطرته على مجريات اللعب في المباراة لكنه لم يترجم هذا إلى أهداف، وكان من الممكن أن يودع ملعب "كامب نو" بنتيجة أسوأ بعد طرد لاعبه المخضرم سيرخيو بوسكيتس لكن الحكم ألغى هدف الكولومبي راداميل فالكاو جارسيا مهاجم فاليكانو بداعي التسلل.

و سيكون على المدرب تشافي هيرنانديز المدير الفني لبرشلونة إعادة ترتيب أوراقه قبل المباراة التالية للفريق و التي يحل فيها ضيفا على ريال سوسيداد.

وفي المقابل ، قدم أتلتيكو مدريد البداية التي كان يتمناها في هذا الموسم حيث كان بحاجة إلى اكتساب ثقة كبيرة في بداية الموسم بعد موسم باهت في 2021 - 2022 ، وحقق الفريق هدفه تماما من خلال الفوز الكبير 3-0 على مضيفه خيتافي.

و اطمأن أتلتيكو ومديره الفني الأرجنتيني دييجو سيميوني على خط هجوم الفريق بهدفين سجلهما ألفارو موراتا العائد لصفوف الفريق بعد انتهاء إعارته ليوفنتوس وهدف أحرزه الفرنسي أنطوان جريزمان، وبات من الصعب على أتلتيكو تقبل فكرة التفريط في موراتا مجددا.

كما اطمأن سيميوني على خط الدفاع الذي كان من أبرز مشاكل الفريق في الموسم الماضي.. وأكد أتلتيكو بهذه البداية القوية أنه لن يكون منافسا على المراكز الأوروبية فقط في المسابقة هذا الموسم وإنما سيكون منافسا مع برشلونة وريال مدريد على اللقب.

و

برغم الهزيمة التي نالها أليريا في مباراته الأولى بالموسم إلا أن الفريق أكد من خلال الأداء القوي في مواجهة حامل اللقب أنه لن يخوض المسابقة هذا الموسم من أجل المشاركة فحسب وإنما سينافس على احتلال مركز جيد في المسابقة وقد يدخل مع أندية مثل ريال بيتيس وفالنسيا وفياريال وسوسيداد في منافسة على المراكز المؤهلة للبطولات الأوروبية.

الواعد باينو-غيتينز يمدد عقده مع دورتموند

مدد المهاجم الواعد الانكليزي جيمي باينو-غيتينز عقده مع فريق بوروسيا دورتموند الألماني حتّى عام 2025، بحسب ما أعلن الثلاثاء النادي الأصفر والأسود.

ويأتي قرار التمديد عقب تألق باينو-غيتينز بتسجيله هدفاً من ثلاثية فريقه في الفوز على مضيفه فرايبورغ 3-1 الجمعة، بعد فترة وجيزة من احتفاله ببلوغه الثامنة عشرة من عمره "8 آب-أغسطس 2004".

أثنى الالماني-الكرواتي إدين ترزيتش مدرب دورتموند على الشاب الانكليزي بعد الفوز واصفاً إياه بـ"عامل تغيير في المباراة" وأن "بإمكانه أن يخلق الفارق لنا".

وزج ترزيتش بالمهاجم الشاب في الدقيقة 74 بدلاً من البلجيكي ثورغان هازار بعدما كان فريقه متخلفاً صفر1-، ليساهم في عودة "الأسود والأصفر" بتسجيله هدف التعادل في الدقيقة 77.

وشبه البعض مسيرة باينو-غيتينز، المولود في العاصمة لندن والذي مثّل انكلترا على كافة مستويات منتخبات الشباب والمتوّج بكأس أوروبا دون 19 عاماً هذا الصيف مع "الأسود الثلاثة"، بمواطنه جناح دورتموند السابق جايدون سانشو المنتقل إلى مانشستر يونايتد في عام 2021 مقابل 85 مليون يورو "86.1 مليون دولار"، حيث قدم إلى ملعب "سيغنال إيدونا بارك" من أكاديمية مانشستر سيتي في صيف 2020 في سن الـ17.

وقال المدير الرياضي في دورتموند سيباستيان كيل الثلاثاء إن السماء هي الحدود القصوى لباينو-غيتينز "المميز للغاية".

وتابع "لطالما تميز جيمي بالسرعة والإبداع، مع عدم القدرة على التنبؤ به في المواجهات الفردية، فهو يمنح فريقنا عنصراً خاصاً حتّى في سن مبكرة".

وأضاف "من الممتع مشاهدته وهو يعمل على نفسه وعلى أسلوب لعبه خلال المباراة. نبتعد عن رؤية نهاية هذا التطور، وسنمنحه الوقت اللازم لذلك".

في المقابل، شكر باينو-غيتينز النادي على دعمه خلال اللحظات الصعبة التي "كانت تعني الكثير بالنسبة لي"، مؤكداً انه لم يشك أبداً بشأن تمديد عقده.

وأردف "كان هدفي دائماً مواصلة مسيرتي في دورتموند بعد الإصابة بكوفيد وبعض الإصابات في البداية"، مضيفاً "الآن لا أطيق الانتظار لمواصلة العمل الجاد على نفسي وأسلوب لعبي على أمل مواصلة مساعدة الفريق في الأشهر والسنوات المقبلة".

وغداة فوز دورتموند، شكر الإنكليزي الآخر جود بيلينغهام "19 عاماً" "الأبناء" مواطنه والبديل الثاني يوسوفا موكوكو "17 عاماً" صاحب الهدف الثاني، على الحفاظ على سجل دورتموند خالياً من الهزيمة في موسم 2022-2023.

ويحتل دورتموند المركز الثاني برصيد 6 نقاط بفارق الأهداف عن بايرن ميونيخ المتصدر وحامل اللقب في المواسم العشرة الماضية.

«الرؤية العالمية للاستثمار» تكرم أبطال المواي تاي والقفز المظلي لإنجازهم في «عالمية» برمنجهام

•• أبوظبي-وام:

أعلنت شركة الرؤية العالمية للاستثمار "I.V.I" تخصيص مكافأة مالية لأبطال الإمارات في رياضتي القفز بالمظلات والمواي تاي، بدورة الألعاب العالمية التي استضافتها مدينة برمنجهام الأمريكية الشهر الماضي.

و اللاعبون هم عبد الباري القبيسي صاحب برونزية القفز المظلي، وإلياس حبيب ونور الدين سمير الفائزان ببرونزيتي المواي تاي.

كانت الشركة قد خصصت مكافأة مالية الشهر الماضي لأبطال الجوجيتسو في الدورة نفسها وهم فيصل الكتبي صاحب الميداليتين الذهبيتين في وزن 85 كجم والوزن المفتوح، ومحمد السويدي صاحب الفضية في وزن 69 كجم، وشما الكلباني الفائزة ببرونزيتين في منافسات وزني 63 كجم والمفتوح.

و أنهت بعثة الإمارات مشاركتها في دورة الألعاب العالمية خلال يوليو الماضي بتحقيق 8 ميداليات ملونة /ذهبيتان وفضية واحدة و5 برونزيات/، لتحتل المركز 28 في الترتيب العام للدورة من بين أكثر من 100 دولة شاركت فيها.

و أكدت إدارة الشركة في حفل تكريم الأبطال امس أن شركات القطاعين العام والخاص يجب أن تضطلع بدورها في رعاية الموهوبين والأبطال من شباب الدولة في إطار دورها المجتمعي لتمكين أبناء الإمارات ودفعهم لرفع علم الإمارات في المحافل كافة وأن الشركة، الذراع الاستثمارية لاتحاد الإمارات للجوجيتسو، تؤكد الدور المهم والمسؤولية المجتمعية للمؤسسات الوطنية في دعم ورعاية الأبطال والاحتفاء بإنجازاتهم في المحافل الكبرى.

كلوب: نونييس خذل زملاءه وسيتعلم من خطئه

اعتبر الألماني يورغن كلوب مدرب ليفربول الإنكليزي بأن مهاجم الفريق الجديد الأوروغوياني داروين نونييس خذل زملاءه لكنه سيتعلم من حادثة طرده ضد كريستال بالاس.

وكان نونييس يخوض أول مباراة له أساسيا في الدوري في صفوف ليفربول المنتقل اليه من بنفيكا البرتغالي والأولى له على ملعب أنفيلد، لكنه عاش أمسية كارثية بعد ان طرده الحكم في الدقيقة 58 لنطحه مدافع كريستال بالاس الدنماركي يواكيم اندرسن ليكمل فريقه نصف الساعة الاخير بعشرة لاعبين وينقذه المهاجم الكولومبي لويس دياس من الخسارة بادراكه التعادل 1-1.

وبات نونييس ثاني لاعب يطرد في صفوف ليفربول وهو يخوض مباراته الاولى على ملعب انفيلد بعد جو كول ضد أرسنال عام 2010.

وعلق كلوب على حادثة الطرد بالقول "يدرك داروين بانه خذل زملاءه. بطبيعة الحال، كانت الحادثة تستحق البطاقة الحمراء، لقد تم استفزازه، لكن لم يكن يتعين عليه الرد بهذه الطريقة". واضاف "انه ليس رد فعل نريد ان نراه. يجب ان يعلم بأنه سيواجه معارك بدنية من هذا النوع لأن قلب الدفاع يقوم بهذا الأمر". وسيغيب نونييس عن ثلاث مباريات لفريقه وابرزها التالية ضد الغريم التقليدي مانشستر يونايتد الاثنين المقبل على ملعب أولد ترافورد بالاضافة الى مواجهتي نيوكاسل وبورنموث، بيد ان كلوب اعتبر بان نونييس سيستفيد من فترة ايقافه "من خلال القيام بتدريبات بدنية ليس لمعاقبته بل لجعله أكثر جاهزية". وسبق لنونييس ان طرد مرة واحدة في مسيرته في موسمه الأول مع نادي أليريا الاسباني عام 2019. في المقابل، اعرب مدافع ليفربول السابق جايمي كاراغر الذي يعمل معلقا في شبكة "سكاي سبورتس" عن خشيته من ان نونييس سينتظر أسابيع عدة لكي يحصل على فرصة ثانية وقال في هذا الصدد "يدرك تماما ما قام به، وهو لا شك يشعر بالاحباط. لو بقي على أرضية الملعب فأنا واثق من ان ليفربول كان سيخرج منتصرا". واضاف "كانت لحظة جنون، لكنه سيتعلم من هذه الحادثة. لقد قمت بأشياء مماثلة في مسيرتي. لا أدري ماذا يجول في رأس لاعبي كرة القدم في بعض الأحيان، نقوم بالخطأ ثم نتساءل +ماذا فعلت+". وكان ليفربول سقط في فخ التعادل 2-2 أيضا في مباراته الافتتاحية ضد فولهام العائد حديثا الى الدرجة الثانية ليكتفي بنقطتين فقط من مباراتين، في حين حصد مانشستر سيتي بطل الموسم الماضي العلامة الكاملة بفوزه على وست هام -2صفر وعلى بورنموث -4صفر.

موراي يهزم فافرينكا في «معركة المخضرمين»

فاز الاسكتلندي أندي موراي بأوّل مباراة له على الملاعب الصلبة هذا الصيف ليحسم "معركة المخضرمين" لصالحه بمواجهة السويسري ستان فافرينكا 7-6 (7-3) و5-7 و7-5، في الدور الافتتاحي لدورة سينسيناتي الألف نقطة للماسترز للرجال واحدى دورات الألف للسيدات.

وتواجه موراي، ابن الـ 35 عاماً، وفافرينكا الذي يكبره بعامين للمرة الـ 22 في مسيرتيهما، حيث يعاني الأوّل المتوج في ويمبلدون (2013 و2016) والولايات المتحدة (2102) والثاني الفائز في أستراليا (2014) وفرنسا (2015) والولايات المتحدة (2016) للعودة إلى أعلى مستوى في عالم الكرة الصفراء، بعد معاناة طويلة مع الاصابات في الأعوام الماضية.

وكان موراي خسر في الدور الأول لدورة واشنطن وفي مونتريال الكندية الألف نقطة للماسترز الأسبوع الماضي، في حين حقق فافرينكا الذي تراجع للمرتبة 306 عالمياً آخر فوز له في دورة كوينز اللندنية على الملاعب العشبية في حزيران/يونيو، علماً أن آخر انتصار له على الملاعب الصلبة يعود إلى بطولة أستراليا المفتوحة العام الماضي.

واحتاج موراي المتوّج في سينسيناتي عامي 2008 و2011 والذي يشارك للمرة الـ17 في مسيرته، إلى قرابة ثلاث ساعات لحسم اللقاء لصالحه وبلوغ الدور الثاني.

قال الاسكتلندي الذي وصل إلى نهائي دورتي سيدني مطلع العام الحالي وشتوتغارت على العشب مطلع هذا الصيف والذي تقدم للمرتبة 47 عالمياً "لم نعد شباناً. كلانا بذل قصارى جهده حتى النهاية".

وتابع "مثل هذه المباريات باتت أصعب بكثير مما كانت عليه عندما كنا في منتصف العشرينات من العمر"، مضيفاً "كلانا يحب هذه الرياضة، ونعاني من مشاكل مع الإصابات في السنوات القليلة الماضية".

أضاف موراي "شكّلت الرياضة جزءاً هائلاً من حياتي، بدأت اللعب بعمر الرابعة".

شرح عن الفترة التي غاب عنها بسبب الاصابات المتلاحقة "عندما غبت بسبب الاصابة ولم أكن متأكداً من العودة، تذكرت أسباب ممارسة هذه اللعبة. لقد تطلب الأمر جهداً كبيراً ومعاناة للعودة (بعد جراحتين في الورك) للعب على هذا المستوى".

وانضم البريطاني كاميرون نوري، المصنف تاسعاً، إلى قائمة المتأهلين للدور الثاني بفوزه على الدنماركي هولغر رونه 7-6 (7-5) و4-6 و6-4.

كما فاز الكرواتي مارين تشيليتش، المتوج باللقب عام 2016 على الاسباني خاومي مونار 6-3 و6-3، فيما كان حظ مواطن الأخير روبرتو باوتيستا الخامس عشر أفضل، إذ قلب تأخره بمجموعة أمام الأرجنتيني فرانسيسكو سيروندولو إلى فوز 6-7 (5-7) و6-4 و6-2. وفاز الأميركي جون إيسنر الذي وصل إلى نهائي عام 2013 وخسر أمام الاسباني رافايل نادال على الفرنسي بنجامان بونزي 7-6 (13-11) و3-6 و7-6 (7-1).

وخسر الإيطالي ماتيو بيريتيني، المصنف 12 ووصيف بطولة ويمبلدون 2021، مباراته الثانية تواليا على الملاعب الصلبة أمام الفرنسي فرنسيس تيافو 6-7 (3-7) و6-4 و6-7 (5-7).

لدى السيدات، فازت الكازاخستانية إيلينا ريباكينا المتوجة في ويمبلدون هذا العام على المصرية ميّار شريف 6-3 و6-2.

وضربت المصنفة 25 عالمياً موعداً مع الاسبانية غاربينيي موغوروسا الثامنة والفائزة في عام 2017.

ورفعت الكازاخستانية البالغة 23 عاماً من مستوى لعبها في المجموعة الثانية التي حسمتها لصالحها مع 4 ارسالات ساحقة و13 كرة فائزة أمام شريف.

قالت ريباكينا "كنت بطيئة في البداية ولكن استعدت نمطي وارسلت بطريقة جيدة".

وأكدت انها تحاول أن تتطلع إلى الأمام في مسيرتها وهي تتكيف مع وضعها الجديد، وتابعت "لقد منحتني بطولة ويمبلدون الثقة لكنني الآن أركز على بطولاتي الأخرى وأحاول ألا أفكر في الماضي". وفي أبرز المباريات، فازت الأميركية أماندا أنيسيموفا على الروسية داريا كاساتكينا التاسعة 6-4 و6-4، ومواطنتها أليسون ريسك على الاسبانية سارا سوريبيس 6-1 و7-6 (7-2) والتشيكية بترا كفيتوفا على السويسرية جيل بيلين تايخمان 6-7 (2-7) و7-6 (8-6) و6-3.

مانشستر سيتي يُعلن ضمّ المدافع الإسباني غوميس

أكّد مانشستر سيتي الإنكليزي أمس الثلاثاء تعاقده مع الظهير الأيسر الإسباني سيرخيو غوميس من أندرلخت البلجيكي، في صفقة على مدى أربع سنوات مقابل 11 مليون جنيه إسترليني "13 مليون دولار".

وأصبح اللاعب الدولي تحت 21 عاماً رابع توقيع لأبطال الدوري الإنكليزي في فترة الانتقالات الصيفية، بعد وصول النروجي إرلينغ هالاند وكالفن فيليبس والحارس الألماني ستيفان أورتيغا مورينو.

وقال غوميس الذي لعب سابقاً في صفوف ناشئي نادي برشلونة الإسباني إن "سيتي هو أفضل فريق في إنكلترا، ومع بيب غوارديولا لدي فرصة للتعلم والتطور تحت قيادة المدرّب الأكثر تميزاً في كرة القدم العالمية".

وأضاف "أن أكون جزءاً من هذا النادي هو حلم يتحقق بالنسبة لي وهو شيء يطمح إليه أي لاعب شاب".

من جهته، قال مدير كرة القدم في النادي الإنكليزي، الإسباني تشيكي بيغيريستين، إن غوميس كان "موهبة شابة مثيرة".

وأردف "نحن على يقين أنه سيكون جودة إضافية لتشكيلتنا في الدفاع والهجوم وأنه سيواصل بالتأكيد تطوير وتحسين لعبه تحت قيادة بيب ومدربيه".

وأكد غوارديولا الأسبوع الماضي وصول غوميس الوشيك، رافضاً الاقتراح بإعارته هذا الموسم.

سباق ضد الزمن.. كيف يتجاوز الدوري المصري أزمة «فرق التوقيت»؟

تعيش الكرة المصرية أزمة "فرق توقيت" منذ سنوات، بسبب تلاحم المواسم وغياب المواعيد المحددة لبداية ونهاية المسابقات المحلية، لكن يبدو أن رابطة الأندية المحترفة تنوي وضع حد لهذا الخلل.

فمع بداية المواسم الكروية المحلية في أوروبا مؤخرا، أو استعداد البطولات في بلدان أخرى للانطلاق قريبا، لا يزال موسم الدوري المصري الجاري مستمرا حتى أغسطس، بينما شهدت بطولة الكأس ظاهرة نادرة هي تداخل نسختين متتاليتين زمنيا.

ويقول خبراء وفنيون إن تلاحم المواسم تسبب في زيادة وتيرة الإصابات وحالات الإجهاد شبه الدائمة للاعبي أغلب الفرق، خاصة الأهلي والزمالك والأندية التي تشارك في البطولات القارية، حيث يزيد عدد مبارياتها كل موسم.

لا يحصل اللاعبون على فترات راحة سلبية مثل أقرانهم في دوريات العالم، وهو الأمر الذي يساهم في تراجع الأداء الفني والبدني لأغلبهم، وفقا لمتابعين.

لكن رابطة الأندية المحترفة قررت أن تحصل كل الفرق على راحة سلبية عقب انتهاء الموسم الجاري الذي حسمه الزمالك عمليا، وتأجيل بداية الموسم الجديد، وذلك بالتنسيق مع الاتحاد المصري لكرة القدم.

وأعلن الاتحاد أن الموسم الجديد ينطلق يوم 16 أكتوبر المقبل، حيث ينتهي الموسم الجاري يوم 30 أغسطس.

وستحصل الأندية على شهر ونصف لمنح لاعبيها راحة سلبية قبل خوض فترة إعداد، في خطوة يراها كثيرون مهمة لتصحيح المسار وعلاج أزمة "فرق التوقيت" بين الدوري المصري ونظرائه في العالم.

وسينتهي الموسم المقبل من الدوري المصري "2022-2023" يوم 30 يونيو 2023، لتنتهي أزمة فرق التوقيت، ويحصل اللاعبون على راحة سلبية خلال فترة الصيف، مثل أغلب الدوريات في العالم.

وقال عضو رابطة الأندية المحترفة ثروت سويلم في تصريحات إذاعية، إن الرابطة حاولت حل الأزمة بما يتناسب مع الظروف الحالية.

وأضاف سويلم: "لن نغير شكل الدوري أو نقلص عدد الأندية أو المباريات من أجل حل أزمة اللعب في الصيف، وستقام المسابقة بنظامها الطبيعي بعد رفض فكرة اللعب من دور واحد أو تقسيم البطولة إلى مجموعتين".

ووعد سويلم أن يحصل بطل الموسم المقبل على درع الدوري بشكله الجديد الذي سيكشف عنه لاحقا، داخل الملعب في آخر أيام الموسم، وعقب نهاية الجولة الختامية.

محمد صلاح يخيب آمال ليفربول في موقعة أنفيلد

خيب النجم المصري محمد صلاح آمال جمهور ليفربول بمستواه الذي ظهر به في مباراة "الريدز" أمام كريستال بالاس والتي انتهت بتعادل الفريقين 1-1 في الجولة الثانية من الدوري الإنجليزي.

ورغم تألق صلاح في الجولة الأولى أمام فولهام بصناعته الهدف الأول للمهاجم الأوروغواياني داروين نونيز وتكفله بنفسه بإضافة الهدف الثاني، ولكن لم يكن ذلك كافياً لتجنب ليفربول خسارة أول نقطتين في صراع المنافسة على اللقب واكتفى الفريق بالتعادل 2-2.

وفي الوقت الذي خاض فيه ليفربول أول مباراة له على أرضه، الاثنين، أمام كريستال بالاس وسط تطلعات من الجمهور بأن يحقق الفريق فوزه الأول، كاد "الريدز" أن يتلقى الخسارة على أرضه قبل أن يحرز الكولومبي لويس دياز هدف التعادل ويخسر ليفربول نقطتين جديدتين رغم مرور جولتين فقط. ولم يظهر صلاح بمستواه المعروف عنه أمام كريستال بالاس ووجد صعوبة كبيرة في تهديد مرمى الفريق الضيف.

ويواجه هداف الدوري الإنجليزي 3 مرات منافسة شرسة في الموسم الحالي على لقب الهداف، بتعاقد مانشستر سيتي مع النرويجي إيرلينغ هالاند وتألق البرازيلي غابرييل خيسوس مع آرسنال، ووجود الأسماء المعتادة على التألق مثل الإنجليزي هاري كين والكوري الجنوبي هيونغ سوون مع توتنهام والإنجليزي جيمي فاردي مع مانشستر سيتي.

وعقب صيف ساخن ومفاوضات مطولة حسم محمد صلاح مصيره بالبقاء مع ليفربول وتوقيعه على عقد جديد، بهدف تحقيق "الأحلام المشروعة" وهي الفوز مجدداً بلقب الدوري الإنجليزي ودوري أبطال أوروبا. وبعدما خسر "الريدز" لقب الدوري في الموسم الماضي بطريقة درامية أمام مانشستر سيتي في الجولة الأخيرة بفارق نقطة واحدة، إلى جانب خسارته في نهائي دوري أبطال أوروبا أمام ريال مدريد، يسعى ليفربول في الموسم الجديد بأن يعوض خيبة الأمل وأن ينافس بقوة على اللقبين.

في المقابل جاءت بداية المنافس المباشر مانشستر سيتي مثالية بتحقيقه الفوز في مباراتين وإحرازه 6 أهداف وعدم دخول مرماه أي أهداف، بينما اتسع الفارق مبكراً مع ليفربول إلى 4 نقاط وهو يصعب من مهمة الفريق في الموسم الذي يعد في بدايته.

ويسعى محمد صلاح عقب تجديد عقده إلى الحفاظ على لقب هداف الدوري إلى جانب المنافسة على لقب أفضل لاعب في العالم والفوز بلقبي الدوري ودوري أبطال أوروبا، ولكن البداية المخيبة غير المتوقعة له ولـ "الريدز" قد تهدد تحقيق هذه الأحلام التي يسعى إليها الدولي المصري.

الأربعاء 17 أغسطس 2022 م - العـدد 13622
Wednesday 17 August 2022 - Issue No 13622

الفجر

يومية ـ سياسية ـ مستقلة

تصدر عن دار الفجر للصحافة والطباعة والنشر والتوزيع

رئيس التحرير:
عبيد حميد المزروعي
email:obaid@alfajrnews.ae

مدير التحرير:
د. شريف الباسل
email:bassel@alfajrnews.ae

المكتب الرئيسي أبوظبي : هاتف:4488300
دبي: هاتف:2217155 – فاكس: 2210070
العين : هاتف:7663631 – فاكس: 7666518

المراسلات: ص.ب :505
email:editors@alfajrnews.ae

طبعت بمطابع الفجر- التوزيع:

إعادة بناء لسان امرأة من ساقها

خضعت امرأة بريطانية لعملية جراحية لإعادة بناء لسانها باستخدام عضلة من ساقها بعد تلف جزء من لسانها بسبب السرطان. وعانت شارلوت ويبستر (27 عاماً) من تقرحات متكررة في الفم لأول مرة في عام 2018، لكنها اعتقدت أنها كانت تشعر "بالإرهاق" بسبب نوبات عملها الطويلة كمضيفة طيران. لكن التقرحات كانت تظهر وتختفي خلال العامين التاليين، حيث شك طبيب الأسنان في أنها ناجمة عن ضرس العقل.

وبعد أن أصيب لسانها بألم وبقع بيضاء، وقامت بعدة رحلات إلى طبيب الأسنان، تمت إحالة شارلوت في النهاية إلى أخصائي في أمراض الفم، حيث تم أخذ خزعة من لسانها، وأدرك الأطباء أن المشكلة الحقيقية تكمن في ورم سرطاني يسمى سرطان الخلايا الحرشفية.

وكانت هذه الأخبار بمثابة ضربة ساحقة بشكل خاص لشارلوت وعائلتها حيث عانت والدتها سام (51 عاماً) من سرطان الثدي بعد تشخيصه في سن 49 عام. وخضعت سام لعملية استئصال الثدي والعلاج الكيميائي والعلاج الإشعاعي وكانت في حالة هدوء عندما كشفت شارلوت عن تشخيصها.

وخضعت شارلوت لعملية استغرقت تسع ساعات ونصف لقطع الجزء المصاب من لسانها واستبداله بعضلة من فخذها. ولم يكن الأطباء متأكدين مما إذا كان السرطان قد انتشر أم لا، لذلك أزال الأطباء العقدة الليمفاوية من رقبتها لفحصها. وكان التورم يسبب لها صعوبة في التنفس، لذلك تم تزويد شارلوت أيضاً بفتحة في القصبة الهوائية مع إدخال أنبوب لمساعدتها على التنفس.

عائلة تتفاجأ بهدية.. جثة بشرية

صُدمت عائلة نيوزيلندية بشدة، عند اكتشافها أن الحقائب التي اشترتها من إحدى المزادات، تحتوي بداخلها على رفات لجثة بشرية. وبحسب مانقله موقع "نيوز شب"، فإن الشرطة باشرت التحقيقات بالحادثة، بعد اتصال وردها من منزل الأسرة، وسط معلومات تفيد بأن لاعلاقة لتلك العائلة بالرفات، ويبدو أنها مرتبطة بأصحابها الأصليين الذين عرضوها للبيع في المزاد.

وتواصل الشرطة تحقيقاتها، إذ أن تشريح الرفات سيسهل الوصول إلى هوية المتوفي، وبالتالي سيمكنها الوقوف فيما بعد على ملابسات الحادثة، حسبما أوردت صحيفة "ذا غارديان" البريطانية. وقال أحد الجيران: "أشعر بالأسف تجاه العائلة فلا علاقة لهم بالحادثة، يجب على الجاني الاعتراف، إنه أمر مروع". وأفاد موقع "ستف" الإخباري، أن جيرانا آخرين لاحظوا رائحة كريهة قادمة من منزل العائلة يوم الخميس، قبل وقت قصير من وصول الشرطة. وقالت جارة أخرى إن ابنها رأى حقيبة سفر تُنقل من العقار إلى خيمة الطب الشرعي.

وأضافت أن رجال المباحث وفرق الطب الشرعي شوهدوا وهم يقفون في حالة صدمة.

لبنانيان يفوزان بجائزة من فيسبوك

فاز شقيقان لبنانيان بجائزة من شركة "ميتا" قيمتها 60 ألف دولار، بعدما اكتشفا ثغرات أمنية كانت تهدد بيانات مستخدمي "فيسبوك". وكانت "ميتا" قد دعت الباحثين الأمنيين حول العالم لمساعدتها في الحد من تسريب البيانات الخاصة بمستخدمي موقع "فيسبوك" كما حصل في عام 2019، عارضة جائزة مالية لمن يساهم في اكتشاف ثغرات أمنية.

ونجح الشقيقان باسم وقاسم بزون، في اكتشاف 50 ثغرة أمنية في "فيسبوك" خلال شهر ونصف. وقال باسم في منشور على "فيسبوك": "مُنحنا مكافأة بلغت قيمتها 60 ألف دولار مقابل اكتشاف الثغرات، بالإضافة إلى تنويه الفريق الأمني لفيسبوك بهذا العمل ووصفه بالاستثنائي". وأوضح باسم في حديث لموقع "سكاي نيوز عربية" أن "ميتا" أرادت من الباحثين مساعدتها في تجنب كشف بيانات المستخدمين الشخصية عبر الإنترنت من خلال مقال نشرته شبكة "سي إن إن" نهاية العام الماضي.

وأضاف: "تحرك العديد من الباحثين في المجال لكشف الثغرات الأمنية وكنت أنا وشقيقي من بين هؤلاء".

فندق طائر قادر على حمل 3000 شخص

على ارتفاع بضعة أمتار فوق سطح البحر بسرعات مماثلة للطائرات، من الممكن أن يحمل هذا الفندق الطائر الضخم حوالي 3000 راكب بسرعة 460 ميلاً في الساعة.

وكان من الممكن أن تكون طائرة Aerocon Wingship طريقة ثورية للسفر، مما يجعلها تتفوق على أكبر طائرات ركاب في العالم لأنها ضعفي حجم طائرة جامبو.

ومع خطط طموحة لنقل آلاف الركاب و 1500 طن من البضائع، كانت الآلة التي يبلغ طولها 400 طن و 566 قدماً مفهوماً تم تمويله من قبل مشاريع الأبحاث الدفاعية المتقدمة الأمريكية.

و توقع المهندسون أن تستطيع الطائرات العملاقة السفر حوالي 12000 ميل، مدعومة بـ 20 محركاً صاروخياً مثبتاً على أجنحة بالقرب من مقدمة الطائرة.

مولي هاجر خلال حضورها العرض الأول لـ خمسة أيام في الذاكرة في لوس أنجلوس. ا ف ب

طفلة تعض ثعبانا ساما وتقتله

في واقعة غير مألوفة، عضت طفلة تركية ثعبانًا سامًا، ما أفضى إلى مقتل الأخير. وكشفت صحيفة "ذي صن" البريطانية، أن الطفلة تبلغ من العُمر عامين، وهجمت على الثعبان انتقامًا لتعرضها للدغ منه. وكانت الطفلة تلهو في الحديقة الخلفية لمنزل أسرتها الواقع في محافظة بينكل التركية، وعلى نحو مفاجئ، صرخت فور تعرضها للدغ في أحد شفتيها من جانب الثعبان. وعلى نحو سريع، توجه الجيران إلى مصدر الصراخ، لكن ما رأوه كان غير متوقع، إذ وجدوا الثعبان، الذي يبلغ طوله 50 سم، مثبت في فم الصغيرة، التي بدورها انتقمت منه وعضته حتى قتلته. وبادر الجيران فور وصولهم إلى الحديقة بإجراء الإسعافات الأولية للصغيرة، قبل أن ينقلوها إلى المستشفى، التي خضعت فيها للملاحظة على مدار 24 ساعة. وكشفت وسائل إعلام محلية أن صحة الصغيرة تحسنت، فيما نوه والدها، محمد إركان، بأن "الله قد حفظ ابنته". وأضاف "إركان"، الذي كان في محل عمله لحظة الحادث: "أخبرني جيراننا أن الأفعى كانت في يد طفلتي، كانت تلعب بها ثم عضتها كرد فعل على هجومها".

شرطي ثمل يضيع وثائق 400 شخص

أضاع شرطي ياباني كان ثملاً وغفا خلال الخدمة وثائق تحقيقات تتضمن معلومات شخصية لأكثر من 400 شخص بينهم مشتبه فيه بارتكاب إحدى الجرائم.

وقال مسؤول في الشرطة لوكالة الأنباء الفرنسية أمس الأول الاثنين إن الشرطي البالغ 49 سنة أضاع في منطقة هيوجو الغربية الحقيبة التي تحوي الوثائق بين الساعة الحادية عشرة مساء الجمعة والخامسة فجر السبت.

وأشار إلى أنّ الوثائق تتضمّن أسماء وعناوين، من دون التطرق إلى مزيد من التفاصيل. وذكرت وسائل إعلام يابانية بارزة نقلاً عن مسؤولين في الشرطة أنّ الشرطي خرج لشرب الكحول برفقة زملائه ثم غفا أثناء عودته إلى المنزل فيما كانت الحقيبة بحوزته. وعندما استيقظ وجد نفسه قرب إحدى محطات القطار ولم يتمكن من العثور على الحقيبة، على ما أفادت تقارير إعلامية. وهذه ليست المرة الأولى التي تُسجّل فيها حوادث مماثلة في اليابان. في يونيو-حزيران، أفادت سلطات مدينة أماجاساكي بأنّ مقاولاً أضاع حقيبة تحوي شريحة ذاكرة خارجية "يو إس بي" تتضمن بيانات شخصية لسكان المنطقة البالغ عددهم 460 ألفاً بعدما خرج لتناول الكحول ثم غفا على الطريق أثناء عودته إلى منزله. وعُثر على الحقيبة في اليوم التالي لانتشار الخبر.

قتلى بحادث سير مروّع في الجزائر

لقي ستة أشخاص مصرعهم فيما أصيب 15 آخرين في حادث مروري وقع يوم الاثنين على الطريق الوطني رقم "50" بولاية تندوف بالجزائر، حسبما أفادت مصالح الحماية المدنية. ووقع الحادث بالقرب من قرية حاسي خبي إثر اصطدام بين حافلة لنقل المسافرين وشاحنة مقطورة. وحسبما نقلت وكالة الأنباء الجزائرية عن مصالح الحماية المدنية، فإن الحادث أسفر عن مصرع 6 أشخاص على الفور "4 نساء مسافرات على متن الحافلة وسائق الشاحنة ومرافقه"، كحصيلة أولية.

كارينا كابور تفاجئ الجمهور بمعايدتها لابنة زوجها

عايدت نجمة بوليوود الممثلة الشهيرة كارينا كابور ابنة زوجها الممثلة "سارة علي خان" بمناسبة عيد ميلادها السابع والعشرين وذلك من خلال منشور شاركته عبر صفحتها الخاصة بموقع التواصل الاجتماعي.

وشاركت كابور صورة من طفولة سارة التي تجمعهما علاقة ودية كأم وابنتها وعلقت عليها بالقول:"يوم ميلاد سعيد عزيزتي سارة. بيتزا وكعك غير محدودين من أجلك اليوم".

لقيت الصورة انتشاراً بين المتابعين الذين تفاعلوا معها وعبروا عن إعجابهم بها وأشادوا بتصرف كارينا وتمنوا لسارة العمر المديد وأن تكون سنتها الجديدة مليئة بالنجاح والتقدم.

تعرف على أضخم قصر مائي في الهند

تحتوي الهند على قصرين مائيين فقط، أحدهما يقع في جال محل في راجستان، والثاني في تريبورا ويسمى نيرماهال، وهو الأكبر مساحة وحجماً. يقع قصر نيرماهال على بعد حوالي 53 كم من أغارتالا، وكان مقراً ملكياً سابقاً لمهراجا مملكة تريبورا، "بير بيكهام كيشور مانيكيا ديبارما بادور". ففي ثلاثينيات القرن الماضي، اختار المهراجا بناء قصره الملكي في وسط بحيرة رودراساغار، حيث قام بتكليف أعمال القصر لشركة مارتن وبيرنز البريطانية في عام 1921. في ذلك الوقت، كانت بحيرة رودراساغار تُعرف باسم تويجيليكيما. يتمتع قصر نيرماهال بسحر الهندسة المعمارية الهندوسية والمغولية، وكان ذات يوم واحداً من أكثر القصور المذهلة في المنطقة، وفي الوقت الحاضر، يعد نيرماهال أكبر قصر مائي في الهند، وهو أيضاً القصر المائي الوحيد في الجزء الشرقي من الهند. يضم قصر نيرماهال 24 غرفة. كان الجانب الغربي من القصر، المعروف باسم أندار ماهال، مخصصاً فقط للعائلة المالكة. وبما أن المهراجا كان شغوفاً بالفنون والثقافة، فقد ترك الجانب الشرقي لاستخدامه كمسرح في الهواء الطلق، تقام فيه التمثيليات الدرامية والمسرحيات وفعاليات الرقص إضافة إلى أنشطة ثقافية أخرى.

وعلى الرغم من عظمة هذا القصر والإبداع في بنائه، إلا أنه لم يخضع لأعمال الصيانة منذ فترة طويلة، إذ يمكن ملاحظة مظهره القديم بوضوح، وفق ما أوردت صحيفة تايمز أوف انديا.

نجمة تكريمية لهاسل في هوليوود

خُصصت نجمة تكريمية على رصيف الفن والشهرة في هوليوود لمغني الرَاب الراحل نيبسي هاسل الذي قُتل بإطلاق نار في لوس أنجليس.

وكان هاسل ينتمي إلى أوساط العصابات لكنّه تحول ناشطاً مجتمعياً، وقد أثار مصرعه قبل ثلاث سنوات جرّاء تعرضه لوابل من الرصاص حزناً عارماً. وأدرجت نجمة هاسل على رصيف المشاهير في التاريخ الذي كان ليصادف عيد مولده السابع والثلاثين لو كان لا يزال على قيد الحياة.

وقالت لورين لندن التي كانت شريكة حياة هاسيل، مخاطبة حشداً كبيراً حضر الاحتفال إن "نيب كان ليتشرف بهذه اللحظة".

وأضافت "أعتقد أنه كان ليرغب في أن يتذكر الجميع أن المرء لا يستطيع تحقيق الممكن ما لم يلتزم العمل على التقدّم".

وتابعت "هذا لا يعني أن ينسى من أين أتى، ولكنه يتطلب الاعتراف بالواقع الذي وُلد فيه والقوة التي لديك لتغيير هذا الواقع للأفضل".

ونشأ هاسل في حي كرينشو في لوس أنجليس، وقد أقام فيه متجراً لشركته "ماراثون كلوذينغ" وفّر من خلاله فرص عمل.

لكن فنان "راكس إن ذي ميدل" ظل محسوباً على عالم العصابات الذي

آر. كيلي يمثل أمام محكمة في شيكاغو

يَمثل نجم موسيقى آر أند بي الأميركي مجدداً هذا الأسبوع أمام محكمة في شيكاغو تنظر في اتهامات وجهت إليه بارتكاب جرائم جنسية.

وبدأت الاثنين عملية اختيار هيئة المحلّفين لهذه المحاكمة بعد أشهر من الحُكم على كيلي في حزيران/يونيو الفائت بالسجن 30 عاما في قضية مماثلة.

وكانت محكمة في نيويورك دانت روبرت سيلفستر كيلي البالغ 55 عاما بإدارة "منظومة" استغلال لفتيات بينهن قاصرات على مدى سنوات. وصدر في نهاية حزيران-يونيو الفائت حكم بحبسه 30 عاماً.

وتنظر المحكمة في شيكاغو في تهم وجهت إليه بعرقلة سير العدالة واستغلال الأطفال في مواد إباحية وبنشاط جنسي غير قانوني مع قاصر.

واتُهم كيلي بأنه أقدم مع اثنين من شركائه السابقين على تعطيل مسار محاكمته المتعلقة باستغلال الأطفال عام 2008 من خلال دفعه إحدى الضحايا بواسطة التهديد والرشوة إلى عدم الإدلاء بشهادتها. وقد برأته هيئة المحلفين بنهاية المحاكمة يومها.

علماء: المياه وصلت إلى الأرض من الكويكبات

كشف علماء بعد تحليل عينات نادرة جُمعت في مهمة فضائية يابانية استمرت ست سنوات، أن كميات من المياه قد تكون وصلت إلى الأرض بواسطة كويكبات من أقاصي المجموعة الشمسية. في محاولة للإضاءة على أصول الحياة وتكوين الكون، يفحص باحثون مواد أعيدت إلى الأرض عام 2020 من الكويكب ريوغو.

وقد جُمع 5.4 غرامات من الصخور والغبار بواسطة مسبار فضاء ياباني يُدعى "هايابوسا2-"، هبط على الجسم السماوي وأطلق "مصادماً" على سطحه.

وبدأ نشر الدراسات حول هذه المواد، وفي حزيران-يونيو، قال باحثون إنهم عثروا على مادة عضوية أظهرت أن بعض الركائز الأساسية للحياة على الأرض، الأحماض الأمينية، ربما تكون قد تشكلت في الفضاء.

في دراسة جديدة نُشرت نتائجها في مجلة "نيتشر أسترونومي"، قال العلماء إن عينات ريوغو يمكن أن تعطي أدلة على لغز كيفية ظهور المحيطات على الأرض قبل مليارات السنين.

وقالت الدراسة التي أجراها علماء من اليابان ودول أخرى ونُشرت الاثنين "الكويكبات من النوع سي المتطايرة والغنية بالمواد العضوية ربما كانت أحد المصادر الرئيسية لمياه الأرض".

وأشارت إلى أن "توصيل المواد المتطايرة (أي المواد العضوية والماء) إلى الأرض لا يزال موضع نقاش كبير".

لكن المواد العضوية الموجودة "في جسيمات ريوغو، المحددة في هذه الدراسة، ربما تمثل أحد المصادر المهمة للمواد المتطايرة".

بعد 50 عاما.. أكاديمية السينما تعتذر لـ «لتل فذر»

تلقّت ساشين ليتلفيذر اعتذاراً من أكاديمية فنون السينما وعلومها التي تمنح جوائز الأوسكار بعد نحو 50 عاماً من صيحات الاستهجان التي قوبل بها إعلانها من على مسرح الأوسكار رفضها تسلّم جائزة نيابة عن الممثل مارلون براندو احتجاجاً على معاملة هوليوود للأميركيين الأصليين، بحسب ما أعلنت المنظمة الاثنين.

وكانت ليتلفيذر المنتمية إلى شعبَي أباتشي وياكي، قوبلت بالسخرية خلال احتفال توزيع جوائز الأوسكار عام 1973 عندما شرحت سبب امتناع مارلون براندو، الذي لم يحضر الاحتفال شخصياً، عن قبول تسلّم أوسكار أفضل ممثل عن فيلم "ذي غادفاذر" العرّاب".

وأكدت ليتلفيذر لاحقاً أن عناصر الأمن منعوا نجم أفلام الوسترن جون واين من الاعتداء عليها جسدياً. وجاء في الرسالة الإلكترونية التي تلقتها ليتلفيذر في حزيران-يونيو الفائت من رئيس الأكاديمية يومها ديفيد روبن أن "الإهانات" التي تعرضت لها الممثلة والناشطة بسبب هذا التصريح "لم تكن في محلها ولم يكن لها مبرر". وأضاف: "إن العبء العاطفي الذي تحملته والثمن الذي دفعته من حياتك المهنية غير قابلين للتعويض".

ماريا كاري في حفل للقضاء على الفقر

يحيي مهرجان غلوبل سيتيزن المرتقب إقامته في نيويورك بدورته العاشرة والذي يعود ريعه للقضاء على الفقر المدقع في العالم، عدد كبير من المغنين والفرق العالمية نذكر منهم، فرقة ميتاليكا وجوناس براذرز، إلى جانب المغنيتين ماريا كاري وروزاليا وعدد آخر من النجوم. وتُنظّم بالتزامن مع المهرجان المذكور والذي سيقام في 24 أيلول- سبتمبر المقبل في حديقة سنترال بارك، حفلات مماثلة في أكرا "غانا" يحييها المغنون آشر وسزا "SZA" وستورمزي وهير "H.E.R" وساركودي وستونبوي وتيمز. وستتولى نجمة بوليوود بريانكا شوبرا جوناس تقديم الحدث الذي يحث قادة الدول وكذلك فاعلي الخير على تقليص الديون وإتاحة الغذاء بشكل أفضل للأشخاص، بالإضافة إلى الاستثمار في حلول من شأنها المساعدة على معالجة المسائل المناخية. وتقام هذه الحفلات الموسيقية منذ سنة 2012 تزامناً مع اجتماع قادة العالم في نيويورك للمشاركة في الجمعية العامة للأمم المتحدة. وتوزع «غلوبل سيتيزن» تذاكر مجانية للأشخاص الذين يتعهدون مثلاً ببعث رسالة إلى حكومة بلدهم لدعم المساعدات المخصصة التنمية.