الفجر

يومية - سياسية - مستقلة
www.alfajrnews.ae

الأحد 1 نوفمبر 2020 م - 15 ربيع الأول 1442 العدد 13076
Sunday 1 November 2020 - Issue No 13076

32 صفحة- الثمن درهمان

أسسها عام 1975 عبيد حميد المزروعي

أجرت 143،991 فحصاً كشف عن 1،121 إصابة

الصحة تعلن شفاء 1،295 حالة جديدة من كورونا

•• أبوظبي-وام:

تماشياً مع خطة وزارة الصحة ووقاية المجتمع لتوسيع وزيادة نطاق الفحوصات في الدولة بهدف الاكتشاف المبكر وحصر الحالات المصابة بفيروس كورونا المستجد كوفيد 19 والمخالطين لهم وعزلهم، أعلنت الوزارة عن إجرائها 143،991 فحصا جديدا خلال الأربع والعشرين الساعة الماضية على فئات مختلفة في المجتمع باستخدام أفضل وأحدث تقنيات الفحص الطبي. وساهم تكثيف إجراءات التقصي والفحص في الدولة وتوسيع نطاق الفحوصات على مستوى الدولة في الكشف عن 1،121 حالة إصابة جديدة بفيروس كورونا المستجد من جنسيات مختلفة.

كما أعلنت الوزارة عن وفاة 5 مصابين وذلك من تداعيات الإصابة بفيروس كورونا المستجد، وبذلك يبلغ عدد الوفيات في الدولة 495 حالة. وأعربت وزارة الصحة ووقاية المجتمع عن أسفها وخالص تعازيها ومواساتها لذوي المتوفين، وتمنياتها بالشفاء العاجل لجميع المصابين، مهيبة بأفراد المجتمع التعاون مع الجهات الصحية والتقيد بالتعليمات والالتزام بالتباعد الاجتماعي ضمانا لصحة وسلامة الجميع. كما أعلنت الوزارة عن شفاء 1،295 حالة جديدة لمصابين بالفيروس.

مواقيت الصلاة
الفجر..... 05:11
الظهر..... 12:08
العصر..... 03:19
المغرب..... 05:45
العشاء..... 07:00

6 297000 147017

ص 07 أخبار الإمارات
خليفة للتقانات الحيوية.. أيقونة بحثية في دراسة النباتات الصحراوية

ص 11 عربي ودولي
سلاح في خدمة بايدن: باراك أوباما والوباء... لإسقاط ترامب...!

ص 18 الفجر الرياضي
رونالدو يتعافى من كورونا وأندية أخرى تغرق

اطلع على مشاريع بيئية تنفذها بلدية دبي بتكلفة إجمالية تناهز 6.6 مليار درهم

محمد بن راشد: البيئة النظيفة إرث سنتركه للأجيال القادمة

•• دبي -وام:

أكد صاحب السمو الشيخ محمد بن راشد آل مكتوم نائب رئيس الدولة رئيس مجلس الوزراء حاكم دبي رعاه الله، أن الاستدامة البيئية تشكّل إحدى الأولويات الاستراتيجية لخطط التطوير والتنمية في دولة الإمارات، وذلك من خلال ترشيد الموارد وتنفيذ المشاريع والأفكار المبتكرة التي تقدم حلولاً عملية ناجعة للتحديات البيئية التي يتشارك العالم في مواجهتها.

وأشار سموه إلى أن النهج التنموي الذي تتبعه دولة الإمارات يتطلب استحداث وتنفيذ أفكار تساعد على تلبية متطلبات التطوير بأسلوب يُراعي البعد البيئي، والذي يحظى في دولتنا بكل الاهتمام وهو ما يتضح من خلال المشاريع والمبادرات والبرامج التي يتم تنفيذها سواء من قبل الحكومة أو بالتعاون مع القطاع الخاص من أجل تحقيق أعلى مستويات الاستدامة التي تشكل أحد الضمانات المهمة لبناء مستقبل خال من التحديات التي قد تشكل عبئاً على المجتمع.

وقال سموه : البيئة النظيفة إرث سنتركه للأجيال القادمة وعنصر مهم لنوعية الحياة التي ننشدها لشعبنا في الحاضر أو المستقبل .. نحن نراقب ونرصد أفضل الممارسات البيئية العالمية ونختار أفضلها ونطوره بما يتناسب مع احتياجات مجتمعنا .. ونبدأ من حيث انتهى العالم في تنفيذ مشاريع مبتكرة تحفظ بيئتنا وتضمن صحة وسلامة كل من يعيش على أرض الإمارات .. وتدعم نموذجاً يحتذى لجهود التنمية التي يضع الحفاظ على بيئة نظيفة وصحية ومستدامة ضمن أولويات خطط التطوير. (التفاصيل ص2)

محمد بن راشد خلال اطلاعه على مشاريع بيئية تنفذها بلدية دبي

بمشاركة 100 عريس في 5 مناطق على مستوى الدولة

محمد بن راشد يشهد أول عرس جماعي افتراضي

•• دبي - وام:

أكد صاحب السمو الشيخ محمد بن راشد آل مكتوم نائب رئيس الدولة رئيس مجلس الوزراء حاكم دبي «رعاه الله» أن الأسرة السعيدة المترابطة هي حجر الأساس في مسيرة تقدم دولة الإمارات .. وقال سموه : إن تكوين أسرة إماراتية سعيدة مترابطة هو هدف أساسي لنا، بل هو محور أساسي في رؤيتنا، وأولوية ثابتة في كل الخطط والبرامج الحكومية. - 100 عريس في 5 مناطق.

جاءت تصريحات صاحب السمو الشيخ محمد بن راشد آل مكتوم لدى متابعة سموه العرس الجماعي الافتراضي .. فرحة أبناء الإمارات بمشاركة 100 عريس والذي تم عبر تقنية الاتصال المرئي ونظمته وزارة تنمية المجتمع في 5 مناطق على مستوى الدولة في وقت متزامن، بواقع 20 عريسا في كل حفل، في بادرة احتفالية تنموية تستهدف تعزيز نهج وتجربة الأعراس الجماعية في الدولة والتي أثبتت نجاحها لما تمثله من ظاهرة وطنية يحتذى بها في تكريس مبادئ وتقاليد أصيلة في المجتمع، وتسهم في خفض تكاليف الزواج لمصلحة بناء أسر مستقرة.

وجرى تنظيم هذا العرس الجماعي « عن بعد» استجابة للإجراءات الاحترازية الهادفة إلى مكافحة جائحة فيروس «كورونا » المستجد «كوفيد 19».

- تخطي الجائحة

وقال سموه : إننا معا بتماسكنا وترابطنا وتعاوننا، والتزامنا بالإجراءات الاحترازية، نستطيع أن نتخطى التحديات الناجمة عن كوفيد 19

(التفاصيل ص3)

الاقتصاد سيد الموقف.. ترمب يتقدم بـ5 ولايات متأرجحة

واشنطن تتحصن قبل الانتخابات خشية وقوع أعمال عنف

•• واشنطن-وكالات:

تعمل متاجر عدة في وسط واشنطن على تحصين واجهاتها بألواح خشبية خوفاً من حصول تظاهرات تتطور إلى أعمال عنف في يوم الاقتراع أو بعده.

في وسط المدينة، في نهاية الأسبوع تتناوب فرق من العمال في انحاء الشارع في محيط مباني المكاتب داون تاون دي سي، في مؤشر على التوتر السائد في كل أنحاء البلاد مع اقتراب الانتخابات.

في حال تقارب النتائج بشكل كبير أو تأخرها، يخشى البعض حصول سيناريوهات كارثية يقوم فيها أنصار المرشحين بالنزول إلى الشارع أو حتى حمل السلاح.

ولم تكن تصريحات الرئيس الأمريكي دونالد ترامب مطمئنة عندما رفض مرات عدة أن يقول بوضوح إنه سيسلم السلطة بشكل سلمي في حال هزيمته في الانتخابات الرئاسية في الثالث من نوفمبر (تشرين الثاني).

وقبل 3 أيام من الانتخابات الرئاسية في الولايات المتحدة، أظهرت جولة جديدة من استطلاعات الرأي هذا الأسبوع من مجموعة ترافالغار التي تنبأت بشكل دقيق بنتائج الانتخابات الماضية، أن الرئيس الجمهوري دونالد ترمب يتقدم على المرشح الديمقراطي للرئاسة جو بايدن في 5 ولايات متأرجحة، وهي فلوريدا، وبنسلفانيا، ونورث كارولينا، وميتشيغان وأريزونا، مما يدل على أن طريق ترمب لعام 2016 يشابه نفس الطريق لعام 2020. كما أظهر الاستطلاع أن المرشحين أيضا في سباق صعب للغاية على ويسكونسن، وذلك وفقاً لمسح حديث أجراه روبرت كاهالي، خبير استطلاعات الرأي في مجموعة ترافالغار، حيث وصف كاهالي بأنه أحد أكثر منظمي استطلاعات الرأي دقة في انتخابات عام 2016، وهو الآن يحذر من تصويت ترمب الخفي الذي لم يتم حسابه في استطلاعات الرأي الأخرى.

وقال كاهالي لصحيفة واشنطن تايمز السبت أعتقد بالتأكيد أنها ستكون مفاجأة، أعتقد أن الناس يكذبون على منظمي استطلاعات الرأي فقط. وأظهر استطلاع الرأي الذي أجراه في فلوريدا والذي نُشر يوم الخميس أن الرئيس ترمب يتقدم بنحو 3 نقاط ، ٪49، مقابل ٪46.9. وبالمثل في ميشيغان، يتقدم ترمب بنسبة ٪49 إلى ٪46.6.

أما في ولاية بنسلفانيا أظهر استطلاع لمجموعة ترافالغار نُشر يوم الثلاثاء، أن ترمب يتفوق بنسبة ٪48.4 على بايدن بنسبة ٪47.6. وبالنسبة لولاية نورث كارولينا، يتقدم ترمب بنقطتين تقريبا، ٪48.8 إلى ٪46.

كما أظهر الاستطلاع أن ترمب يتقدم في أريزونا بـ 49.09% مقابل 46.4 لبايدن. أما ولاية ويسكونسن، وهي ولاية فاز بها ترمب بأقل من ٪1 في عام 2016، فهي وضع خاص حيث يتقدم بايدن هناك بنسبة ٪0.4 فقط في الاستطلاع الأخير لكاهالي نشر هذا الأسبوع.

اللجنة العسكرية المشتركة تجتمع لأول مرة في ليبيا

•• طرابلس-وكالات

في وقت تتجه فيه الأزمة الليبية شيئا فشيئا نحو الحلحلة على ضوء اللقاءات التي عقدت خلال الأيام الماضية والمقبلة في نوفمبر، أعلنت بعثة الأمم المتحدة أمس السبت أن اللجنة العسكرية المشتركو(5+5) ستجتمع لأول مرة في مدينة غدامس، داخل ليبيا، بين 2 و4 من نوفمبر، لعقد الجولة الخامسة من المحادثات، بعد التوقيع على اتفاق قف إطلاق النار بين الوفدين يوم 23 أكتوبر تشرين األ في مدينة جينيف السويسرية.

كما أكدت البعثة أن الاجتماع سيبحث آليات تنفيذ اتفاق وقف إطلاق النار الدائم، بما في ذلك إنشاء اللجان الفرعية وآليات المراقبة والتحقق من الهدنة أيضاً. ويستبق هذا الإجتماع، محادثات الحوار السياسي التي دعت الأمم المتحدة 75 شخصية ليبية للمشاركة فيه بداية يوم 9 نوفمبر بالعاصمة التونسية، للتباحث حول تشكيل سلطة موحدة وتوافقية تتولى إدارة الفترة الإنتقالية إلى حين إجراء الانتخابات البرلمانية والرئاسية.

على صعيد متصل، اتفق رئيس المجلس الرئاسي لحكومة الوفاق الليبية فائز السراج مع مبعوثة الأمم المتحدة إلى ليبيا بالإنابة ستيفاني وليامز، أمس السبت على ضرورة أن يشمل الحل السياسي كل الليبيين.

كما أكد الطرفان دعمهما الكامل للحوار الليبي المرتقب في تونس في التاسع من نوفمبر.

مقتل 3 وإصابة 50 في انفجار بخط أنابيب غاز جنوب العراق

•• البصرة-رويترز:

ذكرت مصادر بالشرطة العراقية أمس السبت أن ما لا يقل عن ثلاثة لقوا حتفهم وأصيب 50 آخرون في انفجار في خط أنابيب غاز بجنوب البلاد.

وقال الجيش في بيان إنه لم يُعرف سبب الانفجار. وأضاف أن تسعة من مقاتلي فصيل شيعي كانوا من بين الجرحى كما لقي طفلان حتفهما.

وقالت مصادر الشرطة إن الانفجار وقع قرب مدينة السماوة على بعد 270 كيلومترا إلى الجنوب من بغداد بمحاذاة جزء من خط الأنابيب الذي يمتد قرب معسكر للفصيل الشيعي. وصرح مسؤولون بقطاع الغاز بأن هذا الخط شهد تسريبات في الماضي. وقالت الشرطة إن فرق الإطفاء تمكنت من احتواء الحريق بعد إغلاق خط الغاز.

اثنان في واحد، انتخابات تخفي أخرى:

مجلس الشيوخ، ورقة حاسمة لترامب أو بايدن!

•• الفجر -خيرة الشيباني

قال الرئيس هربرت هوفر بسخرية عندما ولدت حفيدته: الحمد لله ليس من الضروري أن يؤكدها مجلس الشيوخ. أقوى رئيس دولة في العالم، الشخصية الأقوى على هذا الكوكب؟ الأسطورة تموت بصعوبة، غير ان ميزان القوى في الولايات المتحدة يتمثل في أن هامش مناورة القائد العام محدود إذا لم تكن لديه أغلبية في مجلس الشيوخ تسند ظهره. (التفاصيل ص13)

انتصار بايدن سيجلب صوتا ثمينا رقم 51 في شخص كامالا هاريس

الخرطوم وواشنطن توقعان اتفاقا يعيد الحصانة السيادية للسودان

•• الخرطوم-وكالات

قالت وزارة العدل السودانية إن السودان والولايات المتحدة وقعا اتفاقا يعيد للسودان حصانته السيادية. وذكرت الوزارة أن الاتفاق سيؤدي إلى تسوية القضايا المرفوعة ضد السودان في المحاكم الأميركية ومنها تفجير السفارتين الأميركيتين في كينيا وتنزانيا، مشيرة إلى أن حكومة الخرطوم وافقت على دفع 335 مليون دولار للضحايا، بالإضافة إلى حوالي 72 مليون دولار تم دفعها بالفعل، لتوزيعها على ضحايا الإرهاب.

مساعدة روحاني تصف المتظاهرين بالإرهابيين.. وتبرر قتلهم!

•• طهران-وكالات

وصفت معصومة ابتكار، مساعدة الرئيس الإيراني حسن روحاني لشؤون المرأة، المتظاهرين الذين خرجوا خلال احتجاجات نوفمبر تشرين الثاني 2019، بالإرهابيين ودافعت عن قرار حاكمة بلدة قدس، غرب طهران، التي أمرت بإطلاق النار على المتظاهرين وقتلهم.

وقالت ابتكار في مقابلة مع موقع جماران الحكومي السبت، إن حاكمة بلدة قدس، كانت حازمة واتخذت القرار الصائب. وأضافت: لقد زرت هذه السيدة ورأيتها من قبل.. إنها امرأة ذات شخصية قوية جدا، وفي تلك الاحتجاجات كان هناك بعض المتظاهرين وعدد من الإرهابيين المسلحين الذين هاجموا مبنى البلدة.

إلى ذلك، أشارت إلى أن الإرهابيين أرادوا احتلال مكتب حاكمة البلدة الذي يعتبر مركز الدفاع المدني، وهي مسؤولة عن حفظ أمن ملايين المواطنين.. فهل كان من المفترض أن تسمح بأن تقع الأسلحة في أيديهم؟.

اطلع على مشاريع بيئية تنفذها بلدية دبي بتكلفة إجمالية تناهز 6.6 مليار درهم

محمد بن راشد : لدينا مشاريع ومبادرات وبرامج هدفها تحقيق أعلى مستويات الاستدامة نحو مستقبل خال من التحديات

- البيئة النظيفة إرث سنتركه للأجيال القادمة .. وعنصر مهم لنوعية الحياة التي ننشدها لشعبنا في الحاضر أو المستقبل
- نراقب ونرصد أفضل الممارسات البيئية العالمية ونختار أفضلها ونطوره بما يتناسب مع احتياجات مجتمعنا
- نبدأ من حيث انتهى العالم في تنفيذ مشاريع مبتكرة تحفظ بيئتنا وتضمن صحة وسلامة كل من يعيش على أرض الإمارات

•• دبي –وام:

أكد صاحب السمو الشيخ محمد بن راشد آل مكتوم نائب رئيس الدولة رئيس مجلس الوزراء حاكم دبي "رعاه الله"، أن الاستدامة البيئية تشكّل إحدى الأولويات الاستراتيجية لخطط التطوير والتنمية في دولة الإمارات، وذلك من خلال ترشيد الموارد وتنفيذ المشاريع والأفكار المبتكرة التي تقدم حلولاً عملية ناجعة للتحديات البيئية التي يتشارك العالم في مواجهتها. وأشار سموه إلى أن النهج التنموي الذي تتبعه دولة الإمارات يتطلب استحداث وتنفيذ أفكار تساعد على تلبية متطلبات التطوير بأسلوب يُراعي البعد البيئي، والذي يحظى في دولتنا بكل الاهتمام وهو ما يتضح من خلال المشاريع والمبادرات والبرامج التي يتم تنفيذها سواء من قبل الحكومة أو بالتعاون مع القطاع الخاص من أجل تحقيق أعلى مستويات الاستدامة التي تشكل أحد الضمانات المهمة لبناء مستقبل خال من التحديات التي قد تشكل عبئاً على المجتمع.

وقال سموه : البيئة النظيفة إرث سنتركه للأجيال القادمة وعنصر مهم لنوعية الحياة التي ننشدها لشعبنا في الحاضر أو المستقبل .. نحن نراقب ونرصد أفضل الممارسات البيئية العالمية ونختار أفضلها ونطوره بما يتناسب مع احتياجات مجتمعنا .. ونبدأ من حيث انتهى العالم في تنفيذ مشاريع مبتكرة تحفظ بيئتنا وتضمن صحة وسلامة كل من يعيش على أرض الإمارات .. وتدعم نموذجاً يحتذى لجهود التنمية التي يضع الحفاظ على بيئة نظيفة وصحية ومستدامة ضمن أولويات خطط التطوير. جاء ذلك خلال اطلاع صاحب السمو الشيخ محمد بن راشد آل مكتوم، يرافقه سمو الشيخ أحمد بن سعيد آل مكتوم، رئيس هيئة دبي للطيران المدني الرئيس الأعلى لمجموعة طيران الإمارات، على مجموعة من مشاريع بلدية دبي في مجال الاستدامة والحفاظ على البيئة والتي تصل قيمتها الإجمالية إلى 6.6 مليار درهم، ومن أهمها مشروع "مركز دبي لمعالجة النفايات" في منطقة ورسان، وهو أحد أكبر مشاريع الطاقة في العالم من حيث القدرة الاستيعابية باستثمارات تصل إلى أربعة مليارات درهم، وبقدرة استيعابية تناهز ألف شاحنة يومياً، كما اطلع سموه على مشروع تطوير الشواطئ العامة في دبي، ومشروع تطوير محمية رأس الخور للحياة الفطرية، وكذلك أول حديقة مفتوحة على خور المزر ستُقام ضمن مشروع "دبي الخضراء".

واستمع سموه إلى شرح من سعادة المهندس داوود الهاجري، مدير عام بلدية دبي حول تفاصيل المشروع الضخم الذي سيتم تنفيذه في منطقة ورسان ويأتي ضمن أهم مشاريع البنية التحتية التي ستلبي احتياجات الإمارة الحالية والمستقبلية في سياق تطوير وتعزيز قدرات البنى التحتية الحيوية واستدامتها، في إطار رؤية دبي في أن تصبح أكثر مدن العالم استدامة وذكاءً، حيث يسهم المشروع في المحافظة على البيئة، وخفض الانبعاثات الكربونية، ضمن استراتيجية دبي للتحول نحو الطاقة النظيفة.

ويعد هذا المشروع أحد أكبر المشاريع من نوعه في العالم من حيث القدرة الاستيعابية في معالجة النفايات وتحويلها إلى طاقة في العالم بسعة 5،666 طن في اليوم، وأعلاها كفاءة حيث سيتم تحويل الحرارة إلى طاقة بكفاءة تصل إلى 32% باستخدام أحدث التكنولوجيا من دون أي تأثيرات بيئية سلبية وسيتم تشييده وتنفيذه على دفعة واحدة. وسيتم من خلال المركز معالجة حوالي 1.9 مليون طن من النفايات الصلبة سنوياً، وسيولّد 200 ميغاواط من الطاقة الكهربائية أي ما يعادل احتياجات 135 ألف وحدة سكنية بشكل مستمر، ومن المنتظر الانتهاء من المرحلة الأولى للمشروع في 2023، على أن يكون المشروع جاهزاً بالكامل في العام 2024.

ويضم المشروع عدة مبانٍ أساسية على مساحة بناء تصل إلى 350،000 متر مربع وهي: وحدة وزن النفايات، و27 بوابة لاستلام النفايات، وغرفة تخزين النفايات بطول 143 متراً وبعمق 11 متر أي ما يعادل 5 طوابق، وخمسة أفران للحرق بدرجة حرارة تصل إلى 1،100 درجة سيليزية، وتوليد البخار ومنطقة توليد الكهرباء،و 15،000 مصفي لمعالجة الغازات، بالإضافة إلى مدخنة بطول 70 متراً، ومنطقة معالجة وفصل المعادن من الرماد الناتج من حرق النفايات، وساحة تجميع وتقليب الرماد المتكون.

تطوير الشواطئ العامة

كما اطلع صاحب السمو الشيخ محمد بن راشد آل مكتوم على مشروع "تطوير الشواطئ العامة في دبي" أحد المشاريع التطويرية الهادفة إلى تعزيز الشواطئ العامة ببنية تحتية متكاملة المرافق، وبقيمة تناهز 500 مليون درهم. ويتضمن المشروع تطوير مساحة تقارب مليون متر مربع من شواطئ الإمارة بدءاً من شاطئ خور المزر وحتى شاطئ أم سقيم الثانية، وسيتم العمل بها على ثلاث مراحل، حيث ستشمل المرحلة الأولى شاطئ خور المزر وكورنيش الممزر بطول إجمالي 4،250 متراً، وشاطئ جميرا الأولى وشاطئ الشروق بطول 2،150 متراً ضمن المرحلة الثانية، في حين ستضم المرحلة الثالثة شواطئ جميرا الثالثة وأم سقيم الأولى وأم سقيم الثانية بطول 6،015 متراً.

ويوفر المشروع مرافق خدمية وترفيهية في جميع الشواطئ العامة لتلبية احتياجات مرتاديها، ويشمل المشروع إعادة تأهيل الشواطئ وزيادة المساحات المخصصة للسباحة وتوفير مناطق لممارسة الأنشطة البحرية والرياضية وتخصيص مسارات للجري وللدراجات الهوائية، وذلك لتشجيع وتنمية أنماط الحياة الرياضية والصحية في الإمارة، وتعزيز سهولة وصول أصحاب الهمم لتلك المرافق والخدمات، بالإضافة إلى توفير مجموعة من المميزات الأخرى.

محمية رأس الخور

كما استمع صاحب السمو نائب رئيس الدولة رئيس مجلس الوزراء حاكم دبي إلى شرح حول مشروع "تطوير محمية رأس الخور للحياة الفطرية" الهادف إلى تعزيز النُظُم البيئية والتنوّع البيولوجي في دبي، وبتكلفة تناهز 100 مليون درهم. ويتضمّن المشروع زيادة مساحة المسطحات الرطبة بواقع 20 هكتاراً وإضافة غطاء نباتي من أشجار القرم بمساحة تتجاوز 100 هكتار، وإنشاء مرافق خدمية وترفيهية تزيد ارتباط الإنسان بالبيئة دون التأثير على المكونات الطبيعية للمحمية. ويشتمل تطوير المحمية على عدة عناصر رئيسية منها إنشاء منصات لاستقبال الزوار تحتوي على صالات بانورامية تتيح للزائر متابعة مختلف أنواع الطيور والحياة الفطرية عن قرب، فضلاً عما يزيد على أربعة كيلومترات من الممرات المفتوحة والمموهة بنبات القصب، إلى جانب المركز البيئي التعليمي والذي سيتيح للزوار إمكانية التعرف على البيئة الطبيعية الغنية بالمحمية، بالإضافة الى إنشاء ما يقارب خمسة أبراج خشبية ومنصات مفتوحة موزعة على أرجاء المحمية، تُمكّن الزائر من مشاهدة الحياة الفطرية عن قرب .. وسيتم تعزيز المحمية كذلك بممر مفتوح للمشاة بطول 3.5 كم على حدود المحمية من الخارج، يربط بوابات المحمية الرئيسية، حيث يمكن استخدامه كمسار للجري وركوب الدراجات الهوائية. وتغطي محمية رأس الخور ما يقارب 6.2 كيلومتر مربع، كما تُعد أول موقع مُدرَج ضمن اتفاقية رامسار للأراضي الرطبة في دولة الإمارات في عام 2007، وتم تصنيفها وفقاً لمعايير الاتحاد العالمي لصون الطبيعة، وتُعتبر من أغنى المحميات بالحياة الفطرية في المنطقة، إذ تحتضن ما يقارب 500 نوع من الأشجار والنباتات، من ضمنها أشجار القرم التي تغطي مساحة 47 هكتاراً من المحمية، ويزورها سنوياً نحو 20 ألف طائر خلال مواسم الهجرة، فيما تشتهر المحمية باستقبالها طائر الفلامينجو والمعروف بالفنتير محلياً.

دبي الخضراء

وتأتي أول حديقة مفتوحة على خور الممزر ضمن "مشروع دبي الخضراء" الهادف إلى زيادة مساحات التخضير والتجميل الزراعي في المدينة، ورفع نصيب الفرد من المساحات الخضراء، وزيادة نسبة تغطية المساحات الخضراء ضمن المناطق المُطوَّرة في الإمارة والمساهمة في رفع مؤشر التنافسية العالمية في هذا المجال.

ويمتد تنفيذ المشروع على مدى أربع سنوات 2021 - 2024 ومن المتوقع أن يتم من خلاله إضافة ما يقارب ثمانية ملايين متر مربع من المساحات الخضراء من خلال 29 مشروعاً بموازنة تصل إلى ملياري درهم ستشمل جميع المناطق التجارية والسكنية والطرق الرئيسية في دبي.

ويهدف المشروع إلى زيادة مساحات التخضير والتجميل الزراعي في المدينة وبشكل خاص ضمن الطرق الرئيسية وطرق المناطق السكنية والتجارية، يشمل ذلك إنشاء وتطوير البنية التحتية لمحطات وشبكات الري، الأمر الذي من شأنه رفع نصيب الفرد من المساحات الخضراء وزيادة نسبة تغطية المساحات الخضراء ضمن المناطق المطورة في الإمارة وبالتالي المساهمة في رفع مؤشر التنافسية العالمية للمدينة. ويشمل المشروع زراعة جميع الطرق الرئيسية غير المزروعة مثل التقاطعات الرئيسية على شارع الخيل وشارع الشيخ محمد بن زايد وشارع الشيخ زايد وشارع الإمارات، إضافة إلى طرق المناطق السكنية مثل ند الشبا، الورقاء، البرشاء، البرشاء جنوب، الخوانيج والمزهر والتي تهدف إلى تحسين البيئة ضمن المناطق السكنية والتشجيع على ممارسة الرياضة لاسيما رياضة المشي وكذلك التواصل الاجتماعي. وقد أخذ المشروع بعين الاعتبار تطوير وإنشاء شبكات الري والخطوط الرئيسية ومحطات الضخ والفلترة بما يتوافق مع التوسعات في المساحات الخضراء حالياً ومستقبلا وضمان إدارة المياه المعاد تدويرها بكفاءة وفعالية تضمن استدامة هذا المورد الهام.

الإمارات تنضم إلى التحالف العالمي للمحيطات

•• دبي – وام:

انضمت دولة الإمارات العربية المتحدة إلى التحالف العالمي للمحيطات الذي أطلقته المملكة المتحدة بهدف تعزيز حماية المحيطات والبيئة البحرية عالميا من الضغوط التي تواجهها كالتلوث والتغير المناخي والصيد الجائر لما تمثله من قيمة اقتصادية وبيئية عالية الأهمية لاستدامة كوكب الأرض.

يضم التحالف في عضويته 32 دولة و يدعو ضمن استراتيجية عمله إلى حماية 30% على الأقل من المحيطات حول العالم بحلول 2030 عبر التوسع في المناطق المحمية البحرية، وتعد الإمارات الدولة الأولى التي تنضم للتحالف في منطقة الشرق الأوسط.. وبموجب أهدافه يجب تحقيق نسبة حماية تصل إلى 10% للمحيطات عالميا بنهاية العام الجاري.

و قال معالي الدكتور عبدالله بن محمد بلحيف النعيمي وزير التغير المناخي والبيئة : " إن حماية البيئة وضمان استدامة مواردها الطبيعية وتنوعها البيولوجي شكلت أولوية رئيسة في استراتيجية دولة الإمارات منذ تأسيسها وطوال مسيرتها على مدار العقود الخمسة الماضية وبالأخص البيئة البحرية لارتباطها الوثيق بثقافة المجتمع المحلي وأهميتها الاقتصادية".

و أضاف: " اعتمدت الدولة بفضل رؤى وتوجيهات قيادتها الرشيدة توجها رئيسا لدعم وتعزيز منظومة الاقتصاد الأزرق القائمة على حماية البيئة البحرية لما تمثله من أهمية اقتصادية عالية كونها القناة الأهم للحركة التجارية، ومصدرا هاما للأمن الغذائي".

و أشار إلى أن انضمام الدولة للتحالف العالمي للمحيطات وسعيها للمساهمة في تحقيق هدفه المتمثل في حماية 30% من المحيطات بحلول 2030، يأتي ضمن التزامها الطوعي بتكثيف جهود العمل الجماعي العالمي وتسريع وتيرته لحماية البيئة وضمان تحقيق مستقبل أفضل للأجيال الحالية والمقبلة.

من جهته أثني معالي اللورد زاك جولد سميث وزير المحيط الهادئ و البيئة البريطاني على الجهود التي تبذلها دولة الإمارات في حماية البيئة محليا وعالميا وبالأخص البيئة البحرية، ورحب بانضمامها للتحالف.

وقال معاليه: " إن تعزيز التعاون والعمل الجماعي يساهم في تحفيز جهود حماية المحيطات من التلوث وفقدان تنوعها البيولوجي ويضمن مستقبلا صحيا لنا جميعا".. مشيرا إلى أن انضمام دولة الإمارات للتحالف سيرفع عدد أعضائه إلى 32 دولة حول العالم، ما يعزز جهود الالتزام بحماية المحيطات والمجتمعات الساحلية.

يأتي انضمام دولة الإمارات إلى التحالف بوصفه خطوة جديدة فعالة في مسيرتها لحماية المحيطات بعدما تصدرت دول القارة الأسيوية في تصنيف مؤشر صحة المحيطات للعام 2019، باعتبارها أكثر الدول الأسيوية العاملة على الحفاظ على صحة المحيطات.

و خلال الفترة الماضية عملت دولة الإمارات على تعزيز حماية البيئة البحرية عبر منظومة متكاملة من الجهود تشمل إيجاد بنية تشريعية - دائمة التحديث – أوجدت اطارا عاما لمواجهة تحديات تلوث البيئة البحرية والصيد الجائر، كما أصدرت العديد من القرارات التي ساهمت في الحفاظ على العديد من أنواع الأسماك الحيوية عبر تحديد مواسم الصيد الخاص بها والأطوال والأحجام المسموح باصطيادها وأطلقت مجموعة واسعة من مبادرات تأهيل الموائل الطبيعية البحرية وانزال الموائل الاصطناعية ما عزز المخزون السمكي في المياه المحلية، وخلال العام المقبل ستطلق العاصمة أبوظبي القانون الأول للنفايات البلاستيكية البحرية في المنطقة الخليجية بهدف مواجهة خطر التلوث الذي يهدد الحياة البحرية في المقام الأول والصحة العامة للإنسان بشكل عام.

وحسب مؤشر الأداء البيئي EPI حافظت دولة الإمارات على ريادتها العالمية في فئة المناطق المحمية البحرية عبر توسعها في المناطق المحمية البحرية لتصل إلى 16 منطقة ما يمثل أكثر من 12% من اجمالي المساحة الساحلية للدولة، مقارنة بنسبة لا تتعدى 7.5% هي المعدل العالمي.

و وظفت الدولة الابتكار في إعادة تأهيل الموائل الطبيعية البحرية من خلال مشاريع مثل تجارب استزراع 24 نوعا من الشعاب المرجانية المقاومة للحرارة وتأثيرات التغير المناخي وبناء أكبر حديقة للشعاب المرجانية في العالم والتي ستكون موطنا لـ 1.5 مليون من الشعاب المرجانية ، والزراعة المستمرة للألاف من أشجار القرم.

إلى ذلك تجتمع حكومات الدول الأعضاء في التحالف في فبراير المقبل للاتفاق على أهداف وآليات الحماية العالمية للهدف 30/ X30/ ضمن اتفاقية التنوع البيولوجي CBD ، وستعمل دولة الإمارات على دعم جهود التحالف وتسريع وتيرة الحراك العالمي في مجال حماية المحيطات والبيئة البحرية عبر العمل عن كثب مع التحالفات الأخرى التي انضمت إليها بهدف حماية البيئة وتحقيق استدامتها ومنها تحالف الطموح العالمي من أجل الطبيعة والبشر HAC .

و ستعزز دولة الإمارات عبر انضمامها للتحالف مكانتها العالمية على صعيد حماية المحيطات وستعمل على تنظيم مجموعة من الفعاليات الدولية التي تساهم في تسريع وتيرة العمل الدولي.

كانت دولة الإمارات قد استضافت في العام 2019 القمة العالمية للمحيطات، وفي سبتمبر الماضي وبالشراكة مع دول فيجي وكينيا والنرويج وبالاو والبرتغال والسويد نظمت "مؤتمر صحة المحيطات" ضمن أعمال اجتماعات الجمعية العمومية للأمم المتحدة حول حماية المحيطات و شارك فيه 15 وزيرا و15 مسؤولا من منظمات ومؤسسات عالمية متخصصة في حماية البيئة إلى جانب خمسة ممثلين عن الشباب وفي العام المقبل تنظم العاصمة أبوظبي النسخة الأولى من مؤتمر "علوم المحيطات الدولية في الشرق الأوسط".

قضاء أبوظبي تطلق خدمة الهوية الرقمية لتسجيل دخول المستخدمين إلى خدماتها العدلية والقضائية

•• أبوظبي-وام:

أطلقت دائرة القضاء في أبوظبي خدمة الهوية الرقمية لتسجيل دخول المستخدمين إلى كافة خدماتها الرقمية من خلال الحساب الموحد للخدمات الحكومية لدولة الإمارات العربية المتحدة، وذلك بالتعاون مع الهيئة العامة لتنظيم قطاع الاتصالات بالدولة وهيئة ابوظبي الرقمية.

ويأتي ذلك في إطار تحقيق أولوية الدائرة الاستراتيجية المتمثلة في تسهيل الوصول إلى خدماتها العدلية والقانونية وصولاً إلى تحقيق العدالة الناجزة.

وأكد سعادة المستشار يوسف سعيد العبري وكيل دائرة القضاء في أبوظبي أن دائرة القضاء كانت السباقة في الاستجابة نحو توحيد الدخول الرقمي للخدمات الحكومية في دولة الإمارات العربية المتحدة، وذلك تنفيذاً لتوجيهات سمو الشيخ منصور بن زايد آل نهيان نائب رئيس مجلس الوزراء وزير شؤون الرئاسة رئيس دائرة القضاء في أبوظبي بضرورة التعاون والتكامل مع كافة الجهات المحلية والاتحادية بما يحقق التميز في تقديم الخدمات الحكومية والتوافق مع أرقى الممارسات العالمية.

وأضاف أن العمل بهذه الخدمة سيكون حالياً بالتوازي مع خدمة "الدخول الذكي" المعتمدة حالياً، والتي سيتم إيقاف العمل بها على جميع المواقع الالكترونية والتطبيقات الذكية والمنصات الرقمية منتصف شهر ديسمبر من العام الحالي 2020 ..حيث سيتم الاعتماد فقط على خدمة الهوية الرقمية مما سيتيح للمتعاملين حلولا سهلة للدخول إلى الخدمات الحكومية عبر تطبيق يتم تنزيله على الهواتف الذكية، وهو ما سينعكس إيجاباً على جودة الخدمات عبر تبسيط الإجراءات وتحسين تجربة المستخدمين.

من جهة أخرى أوضح المستشار العبري أن خدمة الهوية الرقمية تلبي الاحتياجات الواقعية لاستمرارية الأعمال في ظل الإجراءات الاحترازية المعتمدة للحد من انتشار فيروس كوفيد وذلك من خلال اتاحة كافة الخدمات القضائية والعدلية رقمياً ودون الحاجة للحضور إلى مقار الدائرة، بما في ذلك التوقيع الالكتروني وتوثيق المستندات، مشيراً إلى سهولة استخدام التطبيق المستحدث بالنسبة لكافة الفئات العمرية والثقافية في المجتمع، حيث لا يتطلب الوصول إلى الخدمات عبر تطبيق الهوية الرقمية استخدام كلمة سر أو اسم مستخدم، إضافة إلى ما يوفره للمتعامل من تجميع لكافة بياناته ومستنداته الحكومية داخل تطبيق موحد ضمن معايير عالية من الخصوصية والسرية.

بمشاركة 100 عريس في 5 مناطق على مستوى الدولة

محمد بن راشد يشهد أول عرس جماعي افتراضي

محمد بن راشد :

- بتماسكنا وترابطنا وتعاوننا والتزامنا بالإجراءات الاحترازية نستطيع أن نتخطى تحديات كوفيد 19 وتحويلها إلى فرص
- تكوين أسرة إماراتية سعيدة مترابطة هو هدف استراتيجي لنا ومحور أساسي في رؤيتنا
- البساطة في الأعراس هي سر البركة في الحياة الزوجية وجزء أساسي من وصية زايد لأبناء الوطن

•• دبي -وام:

أكد صاحب السمو الشيخ محمد بن راشد آل مكتوم نائب رئيس الدولة رئيس مجلس الوزراء حاكم دبي "رعاه الله" أن الأسرة السعيدة المترابطة هي حجر الأساس في مسيرة تقدم دولة الإمارات .. وقال سموه : إن تكوين أسرة إماراتية سعيدة مترابطة هو هدف أساسي لنا، بل هو محور أساسي في رؤيتنا، وأولوية ثابتة في كل الخطط والبرامج الحكومية". - 100 عريس في 5 مناطق.

جاءت تصريحات صاحب السمو الشيخ محمد بن راشد آل مكتوم لدى متابعة " سموه العرس الجماعي الافتراضي .. فرحة أبناء الإمارات " بمشاركة 100 عريس والذي تم عبر تقنية الاتصال المرئي ونظمته وزارة تنمية المجتمع في 5 مناطق على مستوى الدولة في وقت متزامن، بواقع 20 عريسا في كل حفل، في بادرة احتفالية تنموية تستهدف تعزيز نهج وتجربة الأعراس الجماعية في الدولة والتي أثبتت نجاحها لما تمثله من ظاهرة وطنية يحتذى بها في تكريس مبادئ وتقاليد أصيلة في المجتمع، وتسهم في خفض تكاليف الزواج لمصلحة بناء أسر مستقرة.

وجرى تنظيم هذا العرس الجماعي " عن بعد " استجابة للإجراءات الاحترازية الهادفة إلى مكافحة جائحة فيروس " كورونا " المستجد "كوفيد 19".

- تخطي الجائحة

وقال سموه : إننا معا بتماسكنا وترابطنا وتعاوننا، والتزامنا بالإجراءات الاحترازية، نستطيع أن نتخطى التحديات الناجمة عن كوفيد 19 ، بل وتحويلها إلى فرص .. فالأعراس الجماعية فرصة لمضاعفة سعادتنا، وفرصة أيضا للاحتفاء بالأفكار الخلاقة للتغلب على تحديات الجائحة.

وأضاف سموه: أن استخدام التقنيات الحديثة لتنظيم هذا الحدث السعيد يؤكد أن شعب الإمارات يؤمن بأهمية العلم والتقدم التكنولوجي باعتبارهما الملاذ الآمن للإنسان من الأزمات المثيلة لجائحة كورونا، فشعبنا يتسلح بالمعرفة والابتكار لتخطي التحديات.

وأشار سموه إلى أن هدفنا أن نصبح من بين أفضل دول العالم لن يتحقق إلا بتماسك وترابط نواة المجتمع وهي الأسرة التي يجب أن تنشأ على أساس متين وأن تتاح لها الفرصة للنمو في أجواء وظروف سليمة، لذا نشجع أبناءنا وبناتنا على عدم الإسراف والمبالغة في تكاليف الزواج، وخصوصا في الأعراس، فالسعادة لا تكون بالبذخ والإسراف، ولكنها تكمن في الاختيار المناسب لشريك الحياة، والاحترام المتبادل بين الشريكين، وعدم إرهاق أحدهما الآخر بأعباء لا طائل ولا جدوى لها.

- حياة زوجية بلا أعباء مسبقة

ودعا سموه المقبلين على الزواج إلى عدم إرهاق أنفسهم بتكاليف تفوق قدراتهم، حتي يتمكنوا من بدء حياتهم الزوجية بلا أعباء مسبقة تثقل كاهلهم، كما دعا الأسر إلى ضرورة التخفيف من أعباء الزواج، وأن يكونوا داعمين ومساندين لأبناء وبنات الوطن في خطواتهم لتكوين أسرة جديدة، ليس فقط بتخفيف الشروط والأعباء المالية، ولكن أيضا بالنصح والإرشاد والتوجيه.

وقال سموه: إن البساطة في الأعراس هي سر البركة في الحياة الزوجية، وجزء أساسي من وصية المغفور له الشيخ زايد بن سلطان آل نهيان طيب الله ثراه ، لأبناء الوطن .

وهنأ صاحب السمو الشيخ محمد بن راشد آل مكتوم العرسان في رسالة وجهها لهم عبر تقنية الاتصال المرئي، قال فيها سموه: أحب أبارك لجميع أبناء الوطن هذا العرس الجماعي .. أحب أبارك لأهلكم .. وأصحابكم .. وأقاربكم جميعا .. والإمارات دائما في أفراح .. وإنجازات .. وخير .. الحمدالله .. البساطة في الأعراس هذي سر البركة .. وأنا أتمنى أنه دايما يكون فيه بساطة وتيسير في هذي الأمور .. هذي وصية الشيخ زايد الله يرحمه لنا جميعا .. الله يديم الخير والبركة والنعمة عليكم وعلى شعبنا الكريم .

- فرحة أبناء الإمارات

وأقيم العرس الجماعي الافتراضي تحت شعار فرحة أبناء الإمارات ، في ظل إجراءات وقائية وتدابير احترازية لمواجهة تداعيات جائحة كورونا كوفيد -19، في 5 مواقع على مستوى الدولة، وتضمن العرس فعاليات احتفالية متنوعة جرى تنظيمها عن بعد، والتي رسمت الفرحة على الوجوه، وعكست التلاحم والترابط بين القيادة والشعب في هذه الظروف الاستثنائية.

وقد تم تنظيم العرس الجماعي لمواطني أبوظبي في نادي ضباط الشرطة بمدينة العين، وللعرسان من دبي في قاعة البيت متوحد بمنطقة الورقاء، وللعرسان من الشارقة وعجمان في مجلس ضاحية مويلح بالشارقة، ولأبناء رأس الخيمة وأم القيوين في قاعة البيت متوحد بأذن في رأس الخيمة، وللعرسان من إمارة الفجيرة في قاعة البستان.

يشار إلى أنه منذ العام 1998 وحتى العام الجاري، تم تنظيم أكثر من 194 عرسا جماعيا في الدولة، شارك فيها نحو 9846 شخصا، وبهذا العرس الجماعي الافتراضي والذي يعد العرس الجماعي الافتراضي الأول على مستوى المنطقة، يصبح العدد 195 عرسا ويقترب عدد المستفيدين من الأعراس الجماعية في الدولة من 10 آلاف شخص.

وتسعى وزارة تنمية المجتمع إلى ترسيخ ثقافة الأعراس الجماعية كظاهرة مجتمعية وقناعة وطنية تحفز على مشاركة وإقبال الشباب والشابات على حد سواء، كما تسعى لاستقطاب مختلف فئات ومؤسسات المجتمع للتفاعل مع فكرة الأعراس الجماعية ودعمها ماديا ومعنويا تحت مظلة المسؤولية المجتمعية، وذلك نظرا لدورها الكبير في التوفير على الشباب ماديا، ومنحهم الفرصة لاستغلال النفقات التي يتم صرفها على حفلات الزفاف في أمور أخرى تسهم في تكوين أسر مستقرة ومتزنة وقادرة على المشاركة الفاعلة في مجتمع متلاحم.

خالد بن محمد بن زايد يلتقي الدفعة الأولى من المواهب الإماراتية المشاركة في برنامج NexTech الجديد

•• أبوظبي-وام:

شهد سمو الشيخ خالد بن محمد بن زايد آل نهيان عضو المجلس التنفيذي لإمارة أبوظبي رئيس مكتب أبوظبي التنفيذي، رئيس مجلس أبحاث التكنولوجيا المتطورة، ورشة عمل شاركت فيها 45 موهبة إماراتية اُختيرت ضمن أول دفعة من برنامج أبحاث التكنولوجيا المتطورة الذي أطلقه مؤخراً مجلس أبحاث التكنولوجيا المتطورة.

ويهدف برنامج تطوير واكتشاف المواهب الاستثنائية "NexTech"، الذي جاء بتوجيهات سموه، لرعاية المواهب وتشجيع الشباب على استكشاف والعمل في وظائف التكنولوجيا المتقدمة، ودعم المواهب الوطنية في مجالات البحث والتقنية، بما يتماشى مع الاستثمارات الوطنية الطموحة والمتواصلة الرامية إلى تطوير المعرفة في إمارة أبوظبي.

وخلال ورشة العمل استمع سمو الشيخ خالد بن محمد بن زايد لما يتعلمه المشاركون في البرنامج، وأهدافهم المرجوة من القيام بهذه الأبحاث والفوائد التي ستعود على أبوظبي والعالم.

حضر ورشة العمل أعضاء مجلس إدارة مجلس أبحاث التكنولوجيا المتطورة، معالي سارة عوض عيسى مسلم رئيس دائرة التعليم والمعرفة عضو المجلس التنفيذي ومعالي محمد علي محمد الشرفاء الحمادي رئيس دائرة التنمية الاقتصادية عضو المجلس التنفيذي وسعادة الدكتورة شيخة سالم الظاهري الأمين العام لهيئة البيئة-أبوظبي، وسعادة فيصل البناي، الأمين العام لمجلس أبحاث التكنولوجيا المتطورة.

وقال سعادة فيصل البناي: "تحظى دولة الإمارات العربية المتحدة بمواهب استثنائية نشأت وتطورت في الدولة، ونحرص على اكتشافها وتمكينها في مجال التكنولوجيا المتطورة حيث يأتي إطلاق برنامج /NexTech/ ضمن مساعينا لترسيخ كفاءاتنا الوطنية، وتطوير اقتصاد المعرفة بوتيرة متسارعة".

وفي غضون شهرين من الاجتماع الأول لمجلس الإدارة، عمل مجلس أبحاث التكنولوجيا المتطورة، الذي تأسس حديثاً لتحديد أولويات الأبحاث والتطوير لإمارة أبوظبي، على تنفيذ ثلاث مبادرات أساسية تهدف إلى تمكين المواهب المحلية في إطار برنامج /NexTech/، تتضمن حملة للتوعية بالتعاون مع وزارة التربية والتعليم ودائرة التعليم والمعرفة في أبوظبي، والجامعات المحلية، سعياً لتحفيز الشباب الإماراتي على الانخراط في مجالات العلوم والتكنولوجيا المتقدمة وضمان بناء مواهب الجيل الجديد الطموح في دولة الإمارات.

وتعمل مبادرة اكتشاف المواهب على تسريع عملية دعم وتمكين المواهب الاستثنائية في المسارات الوظيفية المناسبة في مجال الأبحاث والتطوير، بما يتيح لهم المساهمة في التوسع بآفاق الاستكشافات التكنولوجية المتقدمة.

وستجرى اختبارات تقييم مع اتباع إجراءات اختيار تتسم بالتنافسية العالية للمرشحين المؤهلين، وسيوظف من يقع عليهم الاختيار في معهد الابتكار التكنولوجي TII ، ذراع الأبحاث التطبيقية لمجلس أبحاث التكنولوجيا المتطورة.

وتتيح مبادرة التمكين توجيه المواهب المختارة نحو مشروعات معهد الابتكار التكنولوجي البحثية الخاصة أو بالتعاون مع جهات أخرى.

وتنفيذًا لتوجيهات سمو الشيخ خالد بن محمد بن زايد آل نهيان، جاء تحرك مجلس أبحاث التكنولوجيا المتطورة عقب اجتماع مجلس الإدارة في شهر أغسطس 2020، حيث جرى توظيف 45 مواطناً من إجمالي 125 من المواهب التي ستُعين في المرحلة الأولى للعمل في أكثر من 25 مشروعاً على الأمد الطويل بالشراكة مع أكثر من 20 جامعة ومؤسسة بحثية رائدة في الولايات المتحدة الأمريكية والمملكة المتحدة وإسبانيا وألمانيا وإيطاليا وفرنسا وهولندا وسويسرا وكولومبيا.

وسيعمل الباحثون الإماراتيون على أبحاث الابتكارات التكنولوجية في مراكز معهد الابتكار التكنولوجي السبعة المتخصصة، وذلك في مجالات تشمل الحوسبة الكمية "الكوانتم"، والروبوتات المستقلة، وعلم التشفير، والمواد المتطورة، والأمن الرقمي، والطاقة الموجهة وأنظمة الأمن.

وسيبرم معهد الابتكار التكنولوجي شراكات مع المؤسسات الناشئة والصغيرة والمتوسطة والشركات الكبرى بهدف إنشاء مجتمع علمي حيوي قادر على تطوير ابتكارات تكنولوجية رائدة ذات أثر عالمي.

يُعد مجلس أبحاث التكنولوجيا المتطورة أول هيئة بحثية وتقنية من نوعها في الشرق الأوسط، وتتمثل مهمته في توجيه جهود تطوير الاكتشافات والتكنولوجيا المبتكرة و"الأبحاث التطبيقية" والقدرات التقنية المتطورة ويلتزم بالتمويل على الأمد الطويل لزيادة التأثير في منظومة الأبحاث والتطوير في دولة الإمارات العربية المتحدة وخارجها.

ويعمل المجلس على ترسيخ مكانة أبوظبي ودولة الإمارات مركزاً عالمياً للابتكار ويسهم في تطوير اقتصاد المعرفة.

دائرة الصحة - أبوظبي تنظم جلسة حول الأداء التنظيمي لقطاع الرعاية الصحية في الإمارة

•• أبوظبي -وام:

نظمت دائرة الصحة - أبوظبي جلسة حوار افتراضية بالتعاون مع منظمة التعاون الاقتصادي و التنمية بعنوان" تعزيز الأداء التنظيمي في قطاع الرعاية الصحية لإمارة أبوظبي " لتسليط الضوء على الآفاق الجديدة للسياسة التنظيمية في ظل الثورة التكنولوجية الهائلة وتوجه العالم نحو المستقبل الرقمي.

حضر الجلسة معالي الشيخ عبدالله بن محمد آل حامد رئيس دائرة الصحة - أبوظبي و متحدثون ومشاركون من عدد من الهيئات والمؤسسات المحلية والحكومية و الوزارات الاتحادية و القطاع الطبي العام و الخاص.

و أكد معالي الشيخ عبدالله بن محمد آل حامد أن إرساء سياسات ومعايير صحية بمستويات عالمية يمثل خطوة مهمة تمهد الطريق لبناء إطار تنظيمي متين لمنظومة صحية بمقدورها رغم التحديات مواصلة تقديم خدمات رعاية صحية ذات جودة عالية ووضع المرضى في محور اهتمامه.

وقال مايك فيستر كبير المستشارين الاقتصاديين في منظمة التعاون الاقتصادي و التنمية خلال الجلسة أن التعاون مع دائرة الصحة -أبوظبي ساهم في اكتسابنا فهما أفضل لفرص تحسين التطوير التنظيمي في القطاع بما يتماشى مع جهود التطوير الشاملة التي تشهدها الإمارة وأن جلسة الحوار الافتراضية ستمهد الطريق أمام مزيد من التعاون المثمر الذي يدفع بجهودنا إلى الأمام".

تم خلال الجلسة استعراض التجربة الناجحة للدائرة في التعاون مع منظمة التعاون الاقتصادي و التنمية وتبادل الخبرات المحلية والعالمية وتوظيف القدرات الوطنية لتعزيز السياسات وتنفيذ الممارسات التنظيمية الرائدة ودعم الجهود في سبيل المضي قدما بقطاع الرعاية الصحية في الإمارة إلى آفاق أرحب.

و تطرق المشاركون في الجلسة إلى جملة من الموضوعات بما في ذلك الفرص التي توفرها المنصات الرقمية و إدارة البيانات لتعزيز وضع سياسات فاعلة تستند إلى أسس البحث العلمي فضلا عن مناقشة تحديات الجانب التنظيمي في العصر الرقمي و ضمان دعم الابتكار و عدم إعاقته و وضع سياسات تعنى بتوظيف التقنيات الحديثة و تمكين مركز الدائرة للصحة الرقمية من القيام بدوره في تعزيز الصحة العامة لأفراد المجتمع.

جدير بالذكر أن دائرة الصحة بأبوظبي كانت قد وقعت اتفاقية تعاون مع منظمة التعاون الاقتصادي والتنمية الدولية في مارس 2019 استهدفت من خلالها تعزيز تنفيذ الممارسات التنظيمية الجيدة ودعم الحوكمة الجيدة في إجراءاتها وضمان تقديم لوائح وإجراءات تنظيمية على درجة عالية من الجودة تتماشى مع معايير المنظمة و أفضل الممارسات العالمية.

راشد النعيمي يدشن طائرة حديثة بدون طيار متعددة الاستخدامات

•• عجمان -وام:

دشن الشيخ راشد بن حميد النعيمي رئيس دائرة البلدية والتخطيط بعجمان أحدث طائرة بدون طيار للاقلاع والهبوط العمودي والتي تعد الطائرة الأولى على مستوى الشرق الاوسط متعددة الاستخدامات في العمل البلدي لتحديد المواقع وتتبع الامتداد الحضري والتصوير الجوي الحديث للمشاريع العمرانية والتضاريس المتنوعة و الظواهر البيئية ، بنماذج ثلاثية الأبعاد ، وذلك تزامناً مع اليوم العالمي للمدن . حضر التدشين سعادة عبد الرحمن محمد النعيمي مدير عام الدائرة، والدكتور المهندس محمد أحمد بن عمير المهيري المدير التنفيذي لقطاع تطوير البنية التحتية، والمهندس علي مال الله الشحي مدير ادارة التخطيط والمساحة بالدائرة.

وأكد الشيخ راشد بن حميد النعيمي أن الدائرة تسعى لتسخير كافة التقنيات الحديثة وتوظيفها للارتقاء في العمل وتحقيق الأهداف المنشودة، موضحاً أن الطائرة ستعمل علي توفير بيانات عالية الدقة تسهم في تحديد المواقع والتوجيه بالإضافة لتتبع الامتداد الحضري للمدينة والحصول على صور جوية حديثة للمشاريع العمرانية المتنوعة.

وأعرب عن فخره بالكوادر المواطنة والمؤهلة التي تسعى بشكل دائم للبحث عن الحلول وايجاد الحلول التي تفوق التوقعات و تسخر جهودها لتحقيق الأفضل في شتى المجالات، منوها بتدشين الطائرة بالتزامن مع اليوم العالمي للمدن الذي يوافق 31 أكتوبر من كل عام. وتابع الشيخ راشد بن حميد النعيمي أن الكوادر المؤهلة ستعمل على استخدام الطائرة في تصوير مساحات كبيرة من إمارة عجمان خلال أيام قليلة فقط ، مبيناً أن الطائرة ستقدم نماذج ثلاثية الأبعاد عن المدينة وستركز على التضاريس المتنوعة ، كما ستلقي الطائرة الضوء على الظواهر البيئية بواسطة الأشعة تحت الحمراء . واستمع رئيس دائرة البلدية والتخطيط بعجمان لشرح مفصل قدمه المهندس علي الشحي عن الطائرة وأهدافها ومراحل العمل بها، مبيناً أن الطائرة صُممت باستخدام مواد متينة وحُرص على تصميمها بشكل معياري وفريد ليجعلها سهلة النقل والتجميع والتفكيك كما وزودت ببوصلة مغناطيسية داخلية وبوصلة مغناطيسية خارجية.

واوضح أن التصميم الديناميكي الهوائي المثبت و الوحدات المدمجة في الطائرة تمنحها العديد من الميزات ومن بينها تميزها بقدرات طيران مستقرة كما تسمح بطارية الجهد العالي بوقت طيران يبلغ 150 دقيقة بدون حمولة.

وأضاف أن الطائرة تتضمن برنامج التحكم الأرضي متعدد الوظائف والمنصات مما يوفر دقة عالية في الاقلاع والهبوط كما ويضمن سلامة الطيران في حالات الطوارئ والتي تتشمل ضعف البطارية او فقدان ارتباط البيانات أو الأقمار الصناعية التابعة لنظام GNSS.

حققت نمواً ملحوظاً في مخرجات البحث في مختلف التخصصات

جامعة أبوظبي تتصدر الجامعات العربية في تنوع أعضاء الهيئة التدريسية والطلبة الدوليين

•• أبوظبي-الفجر:

تصدرت جامعة أبوظبي قائمة أفضل الجامعات العربية في مؤشر تنوع أعضاء هيئة التدريس والطلبة الدوليين، وذلك وفقاً لتصنيف "كوكاريللي سيموند" للجامعات العربية للعام 2021، حيث احتلت المركز الأول متقدمة بذلك ستة مراكز من حيث تنوع أعضاء هيئة التدريس الدوليين وسبعة مراكز في تعددية وتنوع الطلبة الدوليين عن العام الماضي الذي تصدرت فيه قائمة أفضل 10 جامعات على مستوى الوطن العربي للعام الأكاديمي 2020 من حيث تنوع وتعددية أعضاء هيئة التدريس والطلبة الدوليين، من خلال نخبة من أعضاء هيئات التدريس والطلبة الذين ينتمون لأكثر من 80 جنسية من مختلف أنحاء العالم.

وحققت الجامعة نتائج متميزة في عدد من مؤشرات الأداء، حيث حصدت المرتبة 32 في فئة السمعة الأكاديمية وفقاً للتصنيف، متقدمة ثلاثة مراكز في مؤشر السمعة الأكاديمية خلال عام 2020 وبشكل إجمالي 15 مركزاً منذ تصنيف عام 2019. كما شهدت تحسناً ملحوظاً في نسبة أعضاء هيئة التدريس إلى الطلبة وفي مؤشرات أداء تأثير الويب متقدمة بواقع أربعة مراكز.

وأحرزت جامعة أبوظبي تقدماً ملحوظاً في مجالات البحث العلمي، حيث حققت منذ التصنيف الماضي نمواً ملحوظاً بنسبة ٪51 في الاقتباسات البحثية للأبحاث المنشورة وزيادة بنسبة ٪31 في الأوراق البحثية الموحدة المنشورة، فضلاً عن نموها بنسبة ٪75 في إجمالي عدد الاقتباسات البحثية خلال ست سنوات وبنسبة ٪38 في الأوراق البحثية المنشورة من الدورة السابقة في عدة مجالات بما في ذلك علوم الحياة والهندسة والتكنولوجيا والعلوم الاجتماعية والطبيعية.

كما وحققت جامعة أبوظبي أداءً أعلى بنسبة ٪47 من المتوسط الإجمالي في المنطقة، بزيادة قدرها ٪4.8 عن العام الماضي.

وتعليقاً على هذا الإنجاز، قال الدكتور وقار أحمد، مدير جامعة أبوظبي: "نعتز في جامعة أبوظبي بتصدرنا الجامعات العربية في تنوع أعضاء هيئة التدريس والطلبة الدوليين، حيث يترجم هذا الإنجاز حرص الجامعة الدائم على تعزيز ثقافة التنوع، ومواصلة استقطاب أعضاء الهيئة التدريسية والطلبة من مختلف أنحاء العالم. ونعزو هذا النجاح إلى التجربة الأكاديمية المتميزة ذات المستوى العالمي وبيئتنا التعليمية الشاملة، وأعضاء هيئة التدريس الذين يتمتعون بالكفاءة والمعرفة، بالإضافة إلى المناهج التعليمية الثرية التي تجعل الطالب محور الجهود الرامية إلى تحقيق أعلى مستويات التفوق الأكاديمي، فضلاً عن جهود الجامعة في توسيع أنشطتها البحثية وترسيخ مكانتها كوجهة أكاديمية تدعم الأبحاث وفقاً لمختلف التصنيفات المحلية والإقليمية والعالمية."

يُذكر أنه تم نشر تصنيف "كوكاريللي سيموند" للجامعات العربية للمرة الأولى في عام 2014، متضمناً قائمة الجامعات الرائدة في المنطقة. وشهد التصنيف هذا العام إدراج 32 جامعة جديدة مقارنة بخمس جامعات جديدة فقط في العام الماضي، ويتم من خلاله تقييم الجامعات وفقاً لعشرة مؤشرات أداء مختلفة بما في ذلك السمعة الأكاديمية، تنوع وتعددية أعضاء هيئة التدريس والطلبة الدوليين، نسبة أعضاء هيئة التدريس إلى الطلبة، وتأثير الويب.

تشكيل اللجنة الوطنية لإدارة وحوكمة مرحلة التعافي من أزمة جائحة كوفيد - 19

•• أبوظبي-وام:

تماشيا مع خطة حكومة دولة الإمارات ولتعزيز جهودها في مكافحة جائحة "كوفيد - 19"، أعلنت "اللجنة العليا لإدارة أزمة كوفيد - 19" عن تشكيل "اللجنة الوطنية لإدارة وحوكمة مرحلة التعافي من أزمة جائحة كوفيد19-" برئاسة معالي الدكتور سلطان بن أحمد الجابر وزير الصناعة والتكنولوجيا المتقدمة .

وتضم "اللجنة الوطنية لإدارة وحوكمة مرحلة التعافي من أزمة جائحة كوفيد19-" في عضويتها عددا من ممثلي الوزارات والهيئات الاتحادية منها وزارة شؤون الرئاسة، والداخلية، والدفاع، والخارجية والتعاون الدولي، والصحة ووقاية المجتمع، والاقتصاد، والمالية، والتربية والتعليم، والموارد البشرية والتوطين، وتنمية المجتمع، والطاقة والبنية التحتية، والصناعة والتكنولوجيا المتقدمة، والأمن الغذائي والمائي، ومكتب رئيس مجلس الوزراء، والأمانة العامة لمجلس الوزراء، والأمانة العامة للمجلس الأعلى للأمن الوطني، ومكتب أبوظبي التنفيذي، والهيئة الوطنية لإدارة الطوارئ والأزمات والكوارث، والمكتب الإعلامي لحكومة الإمارات، والمجلس التنفيذي لإمارة أبوظبي، والمجلس التنفيذي لإمارة دبي، إضافة إلى ممثلين من مصرف الإمارات للتنمية، وشركة بترول أبوظبي الوطنية أدنوك .

وتهدف اللجنة إلى تحقيق الكفاءة لمرحلة التعافي من أزمة "كوفيد19-" من خلال تعزيز الإمكانيات والتدابير اللازمة للتعافي واستمرارية الأعمال والخدمات بالإضافة إلى وضع برامج دعم استباقية للمؤسسات من خلال تحديد الأدوار والمسؤوليات وقياس مؤشرات الأداء الاستراتيجية والتشغيلية لضمان عودة الحياة الاعتيادية للمجتمع.

وتشمل اختصاصات اللجنة وضع الخطة الاستراتيجية ومؤشرات الأداء لمرحلة ما بعد "كوفيد19-"، وتحديد واعتماد المؤشرات التشغيلية للقطاعات المستهدفة، وقياس أداء عمل الجهات المعنية بعودة الحياة إلى طبيعتها، والربط الإلكتروني للمؤشرات والإحصائيات الرقمية، وتحديد العوامل المالية والاقتصادية اللازمة لدعم مرحلة التعافي، إضافة إلى أية مهام أو اختصاصات أخرى توكل إليها.

وفيما تعمل اللجنة على إعداد الخطة الاستراتيجية، سيتم التركيز على الاستفادة من نقاط القوة والمزايا التنافسية التي تتمتع بها دولة الإمارات، وتعزيز هذه المزايا، خاصةً في القطاعات المهمة والحيوية التي تتماشى مع الأولويات الوطنية والتي تشمل ضمان أمن واستدامة المجالات الحيوية مثل الغذاء والمياه والطاقة والصناعات الدوائية، إلى جانب تحديد القطاعات الواعدة التي تحظى بفرص نمو مستقبلية كبيرة في مرحلة ما بعد "كوفيد19-" والتي تشمل التكنولوجيا المتقدمة والممكّنة للتحول الرقمي، مثل الذكاء الاصطناعي وتكنولوجيا الجيل الخامس، والرعاية الصحية، والاتصالات، والبنية التحتية، وسلاسل التوريد والإمداد اللوجستية، يضاف إلى ذلك تعزيز القيمة المحلية المضافة والعمل على تلبية الطلب المحلي من خلال المحتوى المحلي وبما يدعم قطاع الشركات الصغيرة والمتوسطة.

وتعتبر الإمارات في مقدمة الدول العربية في التعامل مع "كوفيد - 19" حيث تحتل المرتبة الأولى عربيا و37 عالميا وذلك بحسب تصنيف مركز هورايزن البحثي .. وساهمت عدة عوامل في الوصول لهذه المكانة المتقدمة، تمثلت في التعاون وتضافر الجهود وتوفر الخطط الاستباقية لنهج إدارة الأزمة، واستخدام التكنولوجيا الحديثة والبنية التحتية المتطورة، إلى جانب توفر النظم المؤسسية الفعالة.

الفجر
دولة الإمارات العربية المتحدة
وزارة الاقتصاد
إدارة العلامات التجارية
الأحد ١ نوفمبر ٢٠٢٠ العدد ١٣٠٧٦

تعلن إدارة العلامات التجارية عن تقدم وكيل التسجيل/ المالك العرقوب للتجارة (ش.ذ.م.م).
بنشر التعديلات الموضحة أدناه على طلب تسجيل العلامة التجارية التالية:
Baseus
الموعدة تحت رقم : ١٨٢٤٧٩ بتاريخ ٢٥ / ١١ / ٢٠١٢م
المسجلة تحت رقم : بتاريخ ٢٤ / ١١ / ٢٠١٣م
باسم: العرقوب للتجارة (ش.ذ.م.م).
وعنوانه: ص.ب ٣٣٤٨٨، دبي، الإمارات العربية المتحدة.
وذلك لتمييز البضائع / الخدمات / المنتجات :
وذلك لتمييز السلع أو الخدمات الواقعة بالفئة : ٩
عدسات مضخمة، هوائيات، كبلات متحدة المحور، كبلات كهربائية، أجهزة حاسوب،ميكروفونات، أجهزة وآلات سبر الأعماق، سماعات هواتف، ستيريوهات شخصية، هواتف محمولة،اجهزة هاتف، أجهزة تلفزيون في الفئة ٩
الواقعة بالفئة: ٠٩
التعديلات على الطلب بعد النشر السابق:
بيانات التعديل.
تعديل شكل العلامة كما هو موضح أعلاه.
تاريخ التعديل : ٢٠٢٠/٠٩/٢٦ تاريخ التأشير : ٢٠٢٠/١٠/١٩
إدارة العلامات التجارية

الفجر
دولة الإمارات العربية المتحدة
وزارة الاقتصاد
إدارة العلامات التجارية
الأحد ١ نوفمبر ٢٠٢٠ العدد ١٣٠٧٦

يعلن قسم العلامات التجارية عن تقدم الوكيل / المالك
بوتيغا هوسبيتاليتي شركة وسف عبد الستار بونام كونديل
بطلب لتسجيل العلامة التجارية:
الموعدة تحت رقم: ٣٣٢٦٩٦ بتاريخ :٢٠٢٠/٠٧/١٨
تاريخ إيداع الأولوية: / / ٢٠٠م
باسم: عبد الستار بونام كونديل.
وعنوانة: ص.ب ٧٨٢٥٩، دبي، الإمارات العربية المتحدة.
وذلك لتمييز البضائع / الخدمات / المنتجات:
البن،مشروبات أساسها الشاي، الشاي في الفئة ٣٠.
الواقعة بالفئة: ٣٠
وصف العلامة : عبارة عن الكلمة اللاتينية Realkarak وتحتها العبارة اللاتينية Richness in every cup وبينهما خط أفقي رقيق كتبت بشكل مميز باللون الأبيض ويليها من اليسار رسم تخيلي لكأس بداخله الحرف اللاتيني R بشكل مميز باللونين الأسود والأبيض والعلامة داخل إطار مميز باللون الأسود ويعلوه مستطيل صغير باللون الاخضر والكل على خلفية مستطيلة الشكل باللون الأخضر الفاتح كما هو موضح بالشكل المرفق.
الاشتراطات:
فعلى من لديه اعتراض على ذلك التقدم به مكتوباً لقسم العلامات التجارية في وزارة الاقتصاد أو إرساله بالبريد المسجل للقسم المشار إليه، وذلك خلال ٣٠ يوماً من هذا الإعلان.
إدارة العلامات التجارية

الفجر
دولة الإمارات العربية المتحدة
وزارة الاقتصاد
إدارة العلامات التجارية
الأحد ١ نوفمبر ٢٠٢٠ العدد ١٣٠٧٦

يعلن قسم العلامات التجارية عن تقدم الوكيل / المالك
بوتيغا هوسبيتاليتي شركة وسف براند كالتجر للتجارة العامة ش.ذ.م.م
بطلب لتسجيل العلامة التجارية:
الموعدة تحت رقم: ٣٢٩٨٤٧ بتاريخ : ٢٠٢٠/٠٦/٢٤
تاريخ إيداع الأولوية: / / ٢٠٠م
باسم: براند كالتجر للتجارة العامة ش.ذ.م.م.
وعنوانة: ص.ب ٣٩١١٨٦، دبي، الإمارات العربية المتحدة.
وذلك لتمييز البضائع / الخدمات / المنتجات:
الدعاية والإعلان و،ترويج المبيعات للآخرين،دراسات التسويق ،الإعلان والدعاية المباشرة على شبكات الحاسوب في الفئة ٣٥.
الواقعة بالفئة: ٣٥
وصف العلامة : عبارة عن الكلمة اللاتينية OVERSTOCKED BRANDS كتبت في سطرين وعلى يسارها رسم تخيلي لعربة تسوق بشكل مائل والعلامة باللون الأحمر كما هو موضح بالشكل المرفق.
الاشتراطات:
فعلى من لديه اعتراض على ذلك التقدم به مكتوباً لقسم العلامات التجارية في وزارة الاقتصاد أو إرساله بالبريد المسجل للقسم المشار إليه، وذلك خلال ٣٠ يوماً من هذا الإعلان.
إدارة العلامات التجارية

الفجر
دولة الإمارات العربية المتحدة
وزارة الاقتصاد
إدارة العلامات التجارية
الأحد ١ نوفمبر ٢٠٢٠ العدد ١٣٠٧٦

يعلن قسم العلامات التجارية عن تقدم الوكيل / المالك
بوتيغا هوسبيتاليتي شركة وسف العراك للإلكترونيات ش.ذ.م.م
بطلب لتسجيل العلامة التجارية:
الموعدة تحت رقم: ٣٢٩٨٤٧ بتاريخ :٢٠٢٠/٠٥/١٩
تاريخ إيداع الأولوية: / / ٢٠٠م
باسم: العراك للإلكترونيات ش.ذ.م.م.
وعنوانة: ص.ب ٩٩٤٤٤، دبي، الإمارات العربية المتحدة.
وذلك لتمييز البضائع / الخدمات / المنتجات:
آلات وعدد آلية، محركات ومكائن (عدا ما كان منها للمركبات البرية)، آلات خلط، خلاطات كهربائية لغايات المنزلية،آلات طحن، مطاحن قهوة بخلاف آلات التي تدار باليد ،غسالات،آلات المطبخ الكهربائية في الفئة ٠٧.
الواقعة بالفئة: ٠٧
وصف العلامة : عبارة عن الكلمة اللاتينية GASTROBACK مكتوبة بطريقة مبتكرة وباللغة اللاتينية وباللون الأسود وهناك خط أحمر سميك أدناه كما هو موضح بالشكل المرفق.
الاشتراطات:
فعلى من لديه اعتراض على ذلك التقدم به مكتوباً لقسم العلامات التجارية في وزارة الاقتصاد أو إرساله بالبريد المسجل للقسم المشار إليه، وذلك خلال ٣٠ يوماً من هذا الإعلان.
إدارة العلامات التجارية

في إطار متابعات سموه الميدانية لعمليات التطوير في الإمارة

حمدان بن محمد يتفقّد سير العمل في مشروع محور الشندغة

• ولي عهد دبي: مشاريع البنية التحتية هدفها راحة المجتمع والتيسير على أفراده ودعم مجتمعات الأعمال

• خفض زمن الرحلة على محور الشندغة من 104 دقائق إلى 16 دقيقة

•• دبي-وام:

أكد سمو الشيخ حمدان بن محمد بن راشد آل مكتوم، ولي عهد دبي، رئيس المجلس التنفيذي أن دبي تعمل وفق استراتيجية تنموية طموحة تضع مصلحة المواطن وراحة المقيم وسعادة الزائر في مقدمة أولوياتها، ويتضح ذلك في الاستثمارات الضخمة التي تخصصها الإمارة لمشاريع البنية التحتية التي تخدم كل من يعيش ويعمل على أرض دبي وتهدف إلى ضمان راحة المجتمع والتيسير على أفراده ودعم مجتمع الأعمال وتمكين مؤسساته من النمو والازدهار وهو ما يفسر استحواذ قطاع البنية التحتية في الإمارة على نحو 46 % من إجمالي الإنفاق الحكومي ضمن موازنة الإمارة للعام 2020.

جاء ذلك خلال تفقّد سموه سير العمل في مشروع محور الشندغة، الذي يُعد من أضخم المشاريع التي تنفذها هيئة الطرق والمواصلات في دبي حالياً، ويمتد من شارع الشيخ راشد مروراً بشارع الميناء وشارع الخليج وصولاً إلى شارع القاهرة، بطول 13 كيلومتراً، حيث اطلع سموه على ما تم إنجازه في مشروع جسر الشندغة إنفينيتي infinity، الذي يُعد مَعْلماً معمارياً فريداً يضاف للمعالم الحضارية في دبي، ويُلبي متطلبات المشاريع التطويرية الكبيرة المحيطة. وكان في استقبال سموه لدى وصوله لمحطة الغبيبة للنقل البحري، معالي مطر محمد الطاير، المدير العام ورئيس مجلس المديرين في هيئة الطرق والمواصلات، حيث استقل سموه ومرافقوه، عبّارة «فيري دبي» ضمن جولة في خور دبي، وقف سموه خلالها على سير العمل في الجسر، الذي يبلغ طوله 295 متراً، ويتألف من ستة مسارات في كل اتجاه، إضافة إلى معبر للمشاة والدراجات الهوائية بعرض ثلاثة أمتار، وتقدر طاقته الاستيعابية بنحو 12 ألف مركبة في الساعة في الاتجاه الواحد، ويرتفع الجسر 15 متراً ونصف المتر فوق مستوى منسوب مياه خور دبي، بما يسمح بمرور مختلف أنواع السفن المبحرة في مياه للخور. ويتميز جسر الشندغة بوجود القوس المعماري على شكل علامة اللانهائية infinity الذي يعلو جسر عبور المركبات بارتفاع 42 متراً عند قمة القوس، ويستلزم بناؤه استخدام 2400 طن من الحديد. ويتضمن المشروع توفير عناصر تكامل المواصلات التي تشمل تركيب مصعدين كهربائيين كبيرين للمشاة والدراجات قبل وبعد جسر الشندغة infinity، وتنفيذ ثلاثة جسور للمشاة تضم مسارات مشتركة للمشاة والدراجات الهوائية، منها جسر قيد التنفيذ حالياً على شارع الخليج، وجسران سيتم تنفيذهما مستقبلياً على شارعي الشيخ راشد والميناء، ويأتي ذلك في إطار جهود الهيئة لتعزيز التنقل المستدام وتوفير بيئة مناسبة للمشاة والدراجات الهوائية في المنطقة التي تشهد حركة تجارية وسياحية فريدة تتطلب شبكة متصلة من المسارات تربط منطقتي ديرة وبر دبي. - خمس مراحل.. واستمع سمو ولي عهد دبي لشرح من معالي مطر الطاير، عن مشروع تطوير محور الشندغة، الذي جرى تقسيمه إلى خمس مراحل تشكل مجتمعة محوراً استراتيجياً يخدم العديد من المشاريع التطويرية في المنطقة مثل جزر ديرة، وواجهة دبي البحرية، ومدينة دبي الملاحية، وميناء راشد، ويستوعب الأحجام المرورية المستقبلية، ويسهم المشروع عند اكتماله في خفض معدل زمن الرحلة على محور الشندغة من 104 دقائق إلى 16 دقيقة.

واطلع سموه على تفاصيل المشروع، حيث تم إنجاز مرحلتين، شملتا تطوير تقاطع شارع الشيخ راشد مع شارع عود ميثاء /تقاطع واي/، وتطوير تقاطع شارعي الشيخ راشد والشيخ خليفة بن زايد، والعمل جار لتنفيذ المرحلة الثالثة، وتشمل تنفيذ كل من جسر الشندغة، وتطوير شارع الكورنيش والتقاطعات على شارع الخليج وتطوير تقاطع الصقر، فيما افتتحت الهيئة في أغسطس الماضي الجسور المؤدية لمداخل ومخارج جزر ديرة عند شارع أبو بكر الصديق. - استدامة الأصول.. وأوضح معالي مطر الطاير أن الخطط المستقبلية لمشروع محور الشندغة تتضمن تنفيذ المرحلة الرابعة وتشمل تطوير شارع الخليج وتقاطع شارع الخليج مع شارع أبوهيل، وتطوير تقاطع شارع الشيخ راشد مع كل من شارع جميرا وشارع الميناء وشارع المنخول، ويتوقع إنجاز هذه المرحلة في نهاية عام 2025، كما تتضمن الخطة تنفيذ المرحلة الخامسة، وتشمل تنفيذ الجسور المؤدية لجزر ديرة من الجنوب، ويُقدر طول الجسور بـ 1.5 كيلو متر، ويتوقع الانتهاء من هذه المرحلة في 2027. وأضاف معاليه: «بالنسبة للقوس المعدني، فجرى توفير نظام عزل وحماية مضاد للصدأ والتصاق الأحياء المائية، للجزء الملامس لسطح الماء، ويسمح هذا النظام بعملية تنظيف وصيانة الأجزاء من القوس المعدني الملامس لسطح الماء مما يطيل العمر الافتراضي للقوس، كما زود الجزء العلوي من القوس المعدني بنظام طلاء وحماية مقاوم للصدأ. تجدر الإشارة إلى أن هيئة الطرق والمواصلات في دبي استخدمت عناصر وأنظمة إنشائية فريدة في تنفيذ جسر الشندغة لضمان حمايته واستدامته، تشمل بناء القواعد والأعمدة الإنشائية على عمق 40 متراً تحت منسوب القاعدة الواقعة على عمق متر واحد تحت منسوب قاع الخور، وتوفير نظام حماية عازل بوليثيرين عالي الكثافة HDPE Liner للقاعدة وجزء الأعمدة في مياه الخور، إضافة إلى توفير الحماية لأعمدة الجسر من الحركة الملاحية في الخور، بمواد عازلة، وبنظام حماية ضد الصدأ والتآكل يعمل بكفاءة لمدة 20 سنة.

حصلوا على خدماتها بالأوامر الصوتية وبتقنية الذكاء الاصطناعي

14 ألف متعامل تحدثوا إلى «آمنة» المساعد الافتراضي في شرطة دبي

•• دبي-الفجر:

أكد العميد خالد ناصر الرزوقي، مدير الإدارة العامة للذكاء الاصطناعي في شرطة دبي، أن 14 ألفاً و132 متعاملاً قدموا معاملاتهم وحصلوا على خدماتهم عبر الأوامر الصوتية عن طريق الحديث مع " آمنة" المساعد الافتراضي الذي توفره شرطة دبي عبر تطبيقها الذكي، وذلك منذ بداية العام الجاري إلى الأول من أكتوبر.

وأكد العميد خالد ناصر الرزوقي أن المساعد الافتراضي "آمنة" هو برنامج يعتمد على تنفيذ معاملات المتعاملين عبر الأوامر الصوتية باستخدام تقنيات الذكاء الاصطناعي، وتم إنجازه بمتابعة مباشرة من معالي الفريق عبد الله خليفة المري، القائد العام لشرطة دبي، وضمن الجهود المتواصلة لفريق الإدارة العامة للذكاء الاصطناعي بالتعاون مع الإدارات العامّة الساعية لتحويل جميع الخدمات التي تقدمها للجمهور إلى خدمات بنسخة مطوّرة متوافرة عبر الهواتف الذكية، وتعتمد على تقنيات الذكاء الاصطناعي، وذلك في ظل توجّهات حكومة دبي الذكيّة ومبادرات مدينة دبي الأذكى عالمياً.

وأضاف العميد خالد ناصر الرزوقي أن خدمات "آمنة" تأتي من ضمن الخدمات التي توفرها شرطة دبي عبر تطبيقها الذكي للمساهمة في توفير الجهد والوقت على المتعاملين وضمان حصولهم على الخدمات بسهولة ويسر، مؤكداً أن شرطة دبي حريصة كل الحرص على توفير خدمات جديدة وفريدة من نوعها في تطبيقها الذكي من أجل إسعاد أفراد المجتمع وتقديم خدمات لهم على مدار 24 ساعة.

وأوضح العميد الرزوقي أن من أهم الخدمات الصوتية التي تقدمها "آمنة" خدمة بحث الحالة الجنائية، ودفع المخالفات المرورية، وشهادة بحث الحالة المرورية، وإشعارات الحوادث، وخدمة "عين الشرطة"، وقيادات شرطة دبي في خدمتكم، وشهادة براءة ذمة مرورية، والاستعلام عن حالة الطلبات، وأمن المساكن، بالإضافة إلى إمكانية الاستعلام عن العديد من الخدمات التي تقدمها شرطة دبي ومكان أقرب مركز شرطة وتقديم الملاحظات والشكاوى والإجابة عن بعض الأسئلة العامة المتعلقة بشرطة دبي.

ودعا العميد خالد ناصر الرزوقي، الجمهور إلى الاستفادة من هذه خدمات "آمنة" التي توفر على الجمهور الوقت وتسهّل عليهم عملية تقديم المعاملات بأسلوب أكثر سرعة وفعالية وباللغتين العربية والإنجليزية من خلال الأوامر الصوتية فقط، حيث يقوم المساعد "آمنة" بتحليل الأسئلة ومحاولة فهمها وبالتالي الإجابة عليها بشكل دقيق.

بلغة الإشارة .. شرطة أبوظبي تحذر من الأساليب الخادعة للحصول على البيانات المصرفية

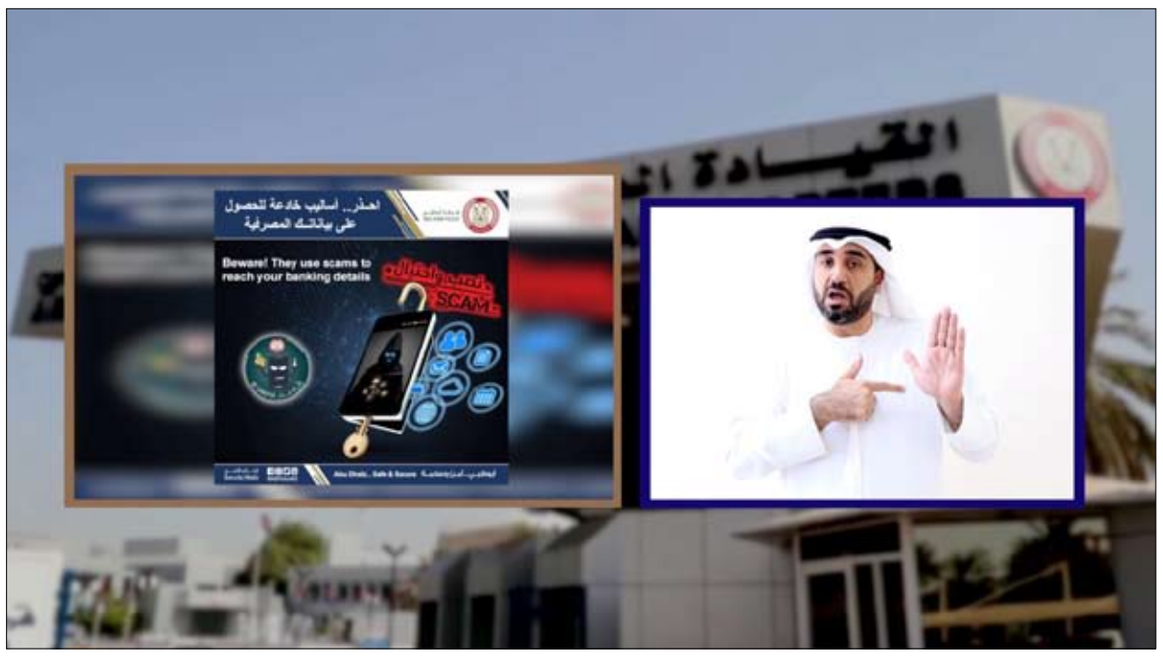

•• أبوظبي-الفجر:

بثت شرطة أبوظبي وبالتعاون مع مؤسسة زايد العليا لأصحاب الهمم فيديو بلغة الإشارة تحذر الجمهور من الاحتيال الهاتفي والالكتروني وعلى عدم الاستجابة لأية مكالمات أو رسائل تثير شكوكهم قد ترد إلى هواتفهم الشخصية حتى لا يكونوا عرضة للاحتيال والاستيلاء على بياناتهم التي تتضمن أسماء المستخدمين وكلمات السر وأرقام البطاقات الائتمانية وغيرها.

وناشدت بعدم مشاركة معلوماتك السرية مع أي شخص معلومات حسابك أو بطاقتك، أو كلمات المرور الخاصة بالخدمات المصرفية عبر الإنترنت أو أرقام التعريف الشخصية الخاصة بأجهزة الصراف الآلي أو رقم الأمان (CVV) أو كلمة المرور وأن موظفي البنوك والمصارف لن يطلبوا منك هذه المعلومات بتاتاً .

ودعت شرطة أبوظبي الجمهور في حالة النصب التوجه إلى أقرب مركز شرطة وسرعة الإبلاغ عن أي اتصالات تردهم من قبل مجهولين يطالبوهم بتحديث بياناتهم المصرفية، بالتواصل مع خدمة أمان رقم 8002626 أو عن طريق إرسال رسالة نصية 2828 تعزيزاً لجهود الشرطة في مواجهة هذه الأساليب الاحتيالية ووقاية المجتمع من مخاطرها.

وأكدت أهمية الوعي المجتمعي في التصدي للاحتيال الهاتفي بالتعاون مع عناصر الشرطة ومساعدتهم في تعزيز إجراءات الوقاية وتوسيع دائرة التوعية من أجل أمن وسلامة الجميع.

طلبة المدارس يبتكرون أفكارا بيئية لتصميم الخمسين

•• دبي-وام:

نظمت وزارة التربية والتعليم ورشة عمل ضمن مبادرة 50 X 50 التي تستهدف إشراك طلبة المدارس في مشروع تصميم الخمسين عاما القادمة الذي أطلقه مؤخرا صاحب السمو الشيخ محمد بن راشد آل مكتوم نائب رئيس الدولة رئيس مجلس الوزراء حاكم دبي «رعاه الله»، وشارك بالورشة 50 طالبا وطالبة من طلبة مجمع زايد التعليمي في الشارقة وناقشت الورشة محور «الاستدامة ومستقبل البيئة»، وتأتي الورشة في إطار سلسلة ورش تعتزم الوزارة تنظيمها لطلبة المدارس ليسهموا وبفعالية في مشروع تصميم الخمسين عاما القادمة من خلال تعرفهم على الأولويات الوطنية المرتبطة بالعديد من القطاعات الحيوية في الدولة.

واستقطبت الورشة 50 فكرة إبداعية من الطلبة المشاركين فيها حيث بحثوا أفضل الأفكار والمقترحات التي من شأنها إحداث الأثر المطلوب في مجال «الاستدامة ومستقبل البيئة» ومن المقرر تنظيم عدد آخر من الورش حول ذات المحور في عدد من المدارس والمجمعات التعليمية بحيث يفسح المجال للمزيد من الطلبة لتقديم أفكارهم ومناقشتها وتطويرها بما يخدم المحور محل النقاش.

وقدم الطلبة خلال مشاركتهم بالورشة مجموعة من الأفكار الريادية التي يمكن تطبيقها على المستوى الفردي والجماعي وعلى مستوى التخطيط الحكومي لاستدامة البيئة و تنوعت ما بين تقديم حلول عملية لعدد من الممارسات السلبية الضارة بالبيئة وتوجيه الاستثمار في الطاقة المتجددة والنظيفة والتوسع في مشاريع إعادة التدوير على مستوى الدولة وتغيير نمط استهلاك الطاقة على مستوى الأفراد والمؤسسات، وتحفيز الأفراد والمؤسسات للمساهمة في إنتاج الطاقة من خلال توزيع أجهزة قادرة على تحويل الطاقة الحركية إلى طاقة كهربائية والعمل على زيادة المساحات الخضراء في الدولة إلى جانب تصميم حملات توعية لتعريف الأفراد بحجم استهلاكهم اليومي للطاقة ، فضلا عن الاستفادة من الربوتات في عمليات تنظيف مياه البحر والاستفادة من الزراعة المائية وتوسيع نطاق الزراعة العضوية.

وأشادت حصة الزربهي مديرة مجمع زايد التعليمي في السيوح بمستوى الأفكار التي قدمها الطلبة في الورشة التفاعلية التي عكست بدورها مستوى متقدما من الوعي والإدراك اللذين يتحلى بهما الطلبة مثمنة كذلك حرص القيادة الرشيدة على إشراك الطلبة في هذا الحراك الوطني البناء إلى جانب إيمانها المطلق بقدرة الأجيال القادمة على صناعة مستقبلها والمضي قدما في استدامة نهضة الدولة في مختلف القطاعات.

وتتيح مبادرة « 50 X 50 " الفرصة لطلبة المدارس ليشاركوا في مجمل الجهود الوطنية المبذولة لتطوير الخطة التنموية الشاملة للخمسين عاما القادمة حيث تم تحديد أربعة محاور ضمن المبادرة لطلبة المدارس وهي أسلوب الحياة في المستقبل والاستدامة ومستقبل البيئة ومستقبل القيم الإماراتية والوظائف والمواهب في المستقبل وصممت تلك المحاور بما ينسجم مع الرؤية التعليمية والتربوية لوزارة التربية والتعليم التي تعمل على تأهيل الطلبة للمستقبل ورفدهم بكافة المهارات الكفيلة ليكونوا فاعلين ومؤثرين وقادرين على استدامة تفرد الدولة وتميزها في مختلف المجالات.

ختاما لمنافسات المستوى الوطني في التظاهرة المعرفية الأكبر عربياً

تحدي القراءة العربي يتوج أبطاله في السودان و موريتانيا

- يسرا محمد الإمام بطلة التحدي لهذه الدورة من بين أكثر من 1.2 مليون طالب على مستوى السودان
- محمد صالح محمد يحظيه بطل التحدي لهذا العام من بين أكثر من 553 ألف طالب على مستوى موريتانيا
- محمد الأمين التوم : تحدي القراءة العربي مبادرة مهمة للغاية .. وللسودان سجل متميز فى هذه المبادرة المعرفية الأكبر عربياً
- محمد ماء العينين ولد أييه : المشاركة الموريتانية هذا العام تعد الأكبر من نوعها وتؤكد حرص أبنائنا على الانخراط بالفعاليات التي تحتفي باللغة العربية
- منى الكندي : تحدي القراءة العربي الذي تنظمه مؤسسة مبادرات محمد بن راشد آل مكتوم العالمية يعزز دور العربية ومكانتها ويدعم المنظومة التعليمية ويمكّن الطلبة

•• دبي-وام:

توّج تحدّي القراءة العربي في دورته الخامسة بطلين جديدين في كل من السودان وموريتانيا بعد اختتامِ التصفيات على المستوى الوطني في البلدين العربيين استعداداً للمنافسة النهائية لاختيار بطل دورة هذا العام من التحدي القرائي الأكبر من نوعه لتعزيز مكانة اللغة العربية والذي سجل أكثر من 21 مليون مشارك من 52 دولة حول العالم. وشهد السودان فوز الطالبة يسرا محمد الإمام بمدرسة مؤسسة القبس بلقب تحدي القراءة العربي في دورته الخامسة من بين 1،231،764 طالباً وطالبة من 24 ألف مدرسة من مختلف أنحاء السودان شاركوا في التحدي القرائي بدعم من 12 ألف مشرف ومشرفة ساعدوهم على تطوير استراتيجيات القراءة الفعّالة وتلخيص مضامين الكتب وأبرز فوائدها. فيما كان لقب بطل الدورة الخامسة من تحدي القراءة العربي على مستوى الجمهورية الموريتانية من نصيب الطالب محمد صالح محمد يحظيه من مدرسة ثا. العربية بعد منافسات وطنية شملت 553،584 طالباً وطالبة من 1000 مدرسة في كافة أرجاء موريتانيا شاركوا في التظاهرة المعرفية الأكبر من نوعها تحت قيادة 758 مشرفاً ومشرفة. ودعمت وزارتا التربية والتعليم في السودان وموريتانيا المشاركين في مختلف مراحل التحدي بالتعاون مع مؤسسة مبادرات محمد بن راشد آل مكتوم العالمية التي أطلقت التحدي قبل خمسة أعوام، وذلك عبر توفير الدعم الفني والتقني للمدارس المشاركة وإداراتها ومشرفيها، والمتابعة لمختلف التصفيات التي تدرجت على مستوى المدارس والمناطق التعليمية ثم على المستوى الوطني.

أوائل الدولتين

وجاء في المراكز التسعة التالية لبطل تحدي القراءة العربي على مستوى السودان كلٌ من عمر النور آدم من مدرسة الفاشر الثانوية النموذجية، وتنزيل محمد الزين من مدرسة مؤسسة القبس، وهيام صالح محمد من مدرسة الهدى الثانوية، وإيلاف صلاح الدين من مدرسة الموهبة والتميز، وأسامة محمود من مدرسة حافظ أمين الالكترونية، وهدياء إدريس من مدرسة الهدى الثانوية، ومصطفى الرشيد من مدرسة محمد خير عثمان، وأمل عباس من مدرسة الأبيض الثانوية، وسارة عزالدين من مدرسة مدني الثانوية. فيما حل في المراكز التسعة التالية على مستوى موريتانيا كلٌ من عبد الله محمد المصطفى من مدرسة ثا. التقوى، وسيدي محمد سيد أحمد من مدرسة ثا. كرو، وسيد أحمد محمد سيد أحمد من مدرسة م أطار7، والبسطامي محمد من مدرسة م، 3. تيارت، والطيب سيدي السباعي من مدرسة سبويه، وعبدي الشيخ اجه من مدرسة ثا العربية، وخديجة سيدي محمد الشريف من مدرسة ثا. دار النعيم، وتعجب محمد عبد الله من مدرسة ثا. البنين 2، والمختار سيدي محمد من مدرسة ثا. الوفاء.

المشرفون والمدارس

وتم أيضا تكريم الأستاذ أبوذر إبراهيم أحمد أمين بلقب المشرف المتميز ومدرسة مدارس القبس من ولاية الخرطوم بلقب المدرسة المتميزة لتحدي القراءة العربي في دورته الخامسة على مستوى السودان.

فيما كان لقب المشرف المتميز في تحدي القراءة العربي على مستوى موريتانيا من نصيب الأستاذ محمد السالك ولد الطالب وحازت مدرسة مجمع مدارس سيبويه الخاصة من محافظة نواكشوط على لقب المدرسة المتميزة لدورة هذا العام من التحدي.

فعاليات رقمية

وأتى الإعلان عن نتائج التصفيات النهائية لتحدي القراءة العربي على مستوى السودان و موريتانيا ضمن فعاليتين رقميتين شارك فيهما كلٌ من معالي وزير التربية والتعليم السوداني بروفيسور محمد الأمين التوم، ومعالي وزير التهذيب الوطني والتكوين التقني والإصلاح الموريتاني، محمد ماء العينين ولد أييه، وسعادة منى الكندي، أمين عام مشروع تحدي القراءة العربي، إلى جانب عدد من الخبراء والتربويين والقائمين على تنفيذ المبادرة في البلدين العربيين.

شخصية متكاملة

وأكد البروفيسور محمد الأمين التوم معالي وزير التربية والتعليم السوداني أن تحدي القراءة العربي مبادرة مهمة للغاية، وقد أصبح للسودان سجل متميز في هذه المبادرة المعرفية الأكبر عربياً، بفضل ما تحقق من إنجازات في سنوات سابقة وكان آخرها تتويج الطالبة السودانية هديل أنور بلقب بطلة تحدي القراءة العربي من بين أكثر من 13 مليون مشارك من الوطن العربي والجاليات العربية التي تعيش خارجه.

وأعرب معاليه عن أمله أن يتواصل هذا التميز فى مشاركات السودان في تحدي القراءة العربي في نسخة هذا العام وفي الأعوام القادمة.

ووجه معاليه الشكر إلى فريق عمل تحدي القراءة العربي، وخصوصاً اللجنة المنظمة في السودان وجميع الطلبة المشاركين وأولياء أمورهم والمشرفين والمدارس، متمنياً لهم دوام التوفيق.

مشاركة نوعية

بدوره، قال معالي محمد ماء العينين ولد أييه وزير التهذيب الوطني والتكوين التقني والاصلاح في موريتانيا: مشاركة أكثر من نصف مليون طالب وطالبة من موريتانيا في النسخة الخامسة من تحدي القراءة العربي لهذا العام تعد الأكبر من نوعها حتى الآن، وهذا مؤشر على حرص أبنائنا وشبابنا على المشاركة النوعية في الفعاليات التي تحتفي باللغة العربية وتعزز مكانتها وتجدد محتواها وترسخ قيم التواصل المعرفي مع أقرانهم من 51 دولة أخرى تشارك في هذا التحدي.

وأضاف أن الأنشطة القرائية التي تجمع الطلاب من جغرافيات متنوعة ومنظومات تعليمية مختلفة على منصة واحدة تعزز التنافس فيما بينهم كما توفر أرضية للحوار والتلاقح الثقافي والمعرفي للأجيال الصاعدة. ووجه معاليه الشكر إلى الطلبة والمشرفين المشاركين، وإلى الأمانة العامة لتحدي القراءة العربي، وللجنة الوطنية للتحكيم ولروابط الآباء الوطنية وهيئات المجتمع المدني والاتحادات النقابية والهيئات الإعلامية التي ساهمت كل بطريقتها في نجاح تحدي القراءة العربي على مستوى البلاد وعلى كافة الأصعدة.

انتقال سلس

من جانبها قالت سعادة منى الكندي، الأمين العام لمبادرة تحدي القراءة العربي: تحدي القراءة العربي نجح في هذه الدورة الاستثنائية بالانتقال السريع والسلس إلى الحلول الرقمية في توفير المواد القرائية ووسائل التلخيص الإلكترونية وآليات التحكيم عن بُعد تماشياً مع الإجراءات الاحترازية العالمية التي ترافقت مع جائحة فيروس كورونا المستجد كوفيد19- وخاصة في القطاع التعليمي. وأكدت الكندي مواصلة تحدي القراءة العربي الذي تنظمه مؤسسة مبادرات محمد بن راشد آل مكتوم العالمية في دورته الخامسة تعزيز دور اللغة العربية ومكانتها ودعم المنظومة التعليمية وتمكين الطلبة بمهارات قرائية تتيح لهم إثراء معارفهم والمساهمة في تعزيز المحتوى العربي والإضافة إلى مجتمع المعرفة العالمي.

تنافس إيجابي

وكانت الدورة الخامسة من تحدي القراءة العربي الذي سجل 21 مليون مشارك من 52 دولة اعتمدت الخيارات الرقمية لتوفر الكتب الرقمية وتتيح تلخيص الملفات الإلكترونية وإجراء عمليات التحكيم افتراضياً بالتزامن مع الإجراءات العالمية للتعامل مع جائحة كوفيد-19. ويهدف تحدي القراءة العربي لتكريس القراءة والتحصيل المعرفي كممارسة حياتية، وتعزيز مكانة اللغة العربية، وإثراء قيم التواصل والحوار والتنافسية الإيجابية ودعم إعداد جيل متكمن معرفياً قادر على المساهمة الفاعلة في الحضارة الإنسانية.

ضبطت ابن عم زعيمها وبرفقته آخر في عملية الحقيبة السوداء

شرطة دبي تُحبط مُخطط عصابة دولية لترويج 40 كيلوجراما من الكريستال

•• دبي-الفجر:

تمكنت القيادة العامة لشرطة دبي من إحباط مخطط زعيم عصابة إجرامية دولية مُنظمة، حاول الترويج لـ 40 كيلوجراما من مخدر الكريستال في الدولة، وألقت القبض على ابن عمه ومتهم آخر في عملية أُطلقت عليها اسم "الحقيبة السوداء"، وهي الحقيبة التي كان ابن العم والمتهم الثاني يستخدمانها في نقل الكمية الكبيرة من السموم من مكان إلى آخر تمهيداً لتسليمها إلى أحد الأشخاص.

وأكد معالي الفريق عبدالله خليفة المري القائد العام لشرطة دبي، أن عملية "الحقيبة السوداء" تأتي في إطار الجهود التي تبذلها القيادة العامة لشرطة دبي بشكل مستمر ومتواصل لمكافحة وإحباط مُخططات تجار ومروجي المخدرات الساعين لنشر سمومهم بين الشباب، مشيراً إلى أن مجتمع الإمارات خط أحمر ورجال مكافحة المخدرات سيقفون بالمرصاد لكل من تسول له نفسه المساس بأمن المجتمع.

وتابع معاليه أن أفراد الإدارة العامة لمكافحة المخدرات لن يتهاونوا في متابعة وإحباط محاولات مرتكبي الجريمة الذين يمتهنون استهداف الوطن بالمواد المخدرة، والإطاحة بكل من يتورط في ذلك لنيل الجزاء العادل، مضيفاً أن الضربات الاستباقية التي تواصل شرطة دبي توجيهها إلى التجار والمروجين تدل على يقظة وجاهزية عناصر المكافحة في تخليص أفراد المجتمع من وباء هذه الآفة.

وأكد معالي الفريق المري حرص شرطة دبي على تدريب أفراد مكافحة المخدرات على الأساليب التي يمكن أن يلجأ إليها تجار ومروجي المخدرات، إلى جانب تطوير منظومة العمل بشكل مستمر للتصدي لهذه الجرائم بكل السبل، وتسخير الإمكانات التقنية والبشرية لمكافحة طرق تهريب وترويج المخدرات والقبض القبض على تجارها.

خبرات ومتابعة

بدوره، قال سعادة اللواء خبير خليل إبراهيم المنصوري مساعد القائد العام لشؤون البحث الجنائي: " بفضل الله تعالى والخبرات المتراكمة لدى رجال مكافحة المخدرات، استطعنا وبقوة وأد مخطط يسعى لإدخال وترويج السموم في دولتنا الآمنة، لهذا فإن الضربات الاستباقية لأفراد العصابات هو العلامة الفارقة في تفكيك أي مخطط إجرامي"، مشيداً بجهود رجال مكافحة المخدرات في تنفيذ عملية "الحقيبة السوداء" من خلال عملية البحث والتحري والمتابعة الدقيقة، وصولاً إلى ساعة الصفر للإطاحة بابن عم زعيم العصابة والمتهم الثاني وضبط السموم المخدرة بحوزتهما.

تفاصيل العملية

وحول تفاصيل عملية " الحقيبة السوداء"، ذكر العميد عيد محمد ثاني حارب مدير الإدارة العامة لمكافحة المخدرات، بأنها بدأت بعد ورود معلومات موثوقة المصدر تفيد وجود تشكيل عصابي داخل الدولة مُكون من شخصين من جنسية آسيوية، يسعيان للترويج للمخدرات بين الشباب، بتوجيهات من زعيمها المتواجد في موطنه، ليتم على الفور تشكيل فريق عمل مُتخصص، وأخذ كافة الإجراءات القانونية بإصدار إذن من النيابة العامة بدبي بضبط وتفتيش المتهمَين إضافة لتفتيش مركبتهما ومقر سكنهما.

وأضاف العميد حارب: تم وضع الرجلين الآسيويَين تحت المراقبة الدقيقة تمهيداً لضبطهما، حيث سعى الاثنان لتغيير مكان إخفاء المخدرات مراراً وتكراراً ونقلها من مكان إلى آخر، لكن كل تحركاتهما كانت تحت رقابة أفراد مكافحة المخدرات على مدار 24 ساعة.

ساعة الصفر

وأضاف أن أفراد مكافحة المخدرات في شرطة دبي حددوا ساعة الصفر لضبط الأسيويَين، حيث كانا قد أخذا المخدرات من مكان إخفائها الأخير، ووضعاها في الحقيبة السوداء، ثم انتقلا بها إلى منطقة أخرى باستخدام مركبة.

وتابع: بعد أن ترجلا من المركبة، داهمهما أفراد مكافحة المخدرات، وتم القبض عليهما وبحوزتهما الحقيبة السوداء والتي تبين احتوائها على 40 كيلوجراماً من الكريستال، فأقرا أنهما كانا يخططان لإيصالها لشخص آخر سيبلغهما باسمه زعيم العصابة لاحقاً.

30 ألف درهم

كما وأقر المتهم الأول "ابن عم زعيم العصابة" بأنه يسعى من وراء هذه العملية لأن يضع حداً لوضعه المادي المُتردي، مؤكداً أنه تواصل مع ابن عمه طالباً منه أن يُشركه بأحد أعماله السوداء ساعياً لأن يجد لنفسه دخلاً إضافياً، فوافق على إشراكه في الجريمة مقابل حصوله على 30 ألف درهم، وأن تكون مهمته نقل المخدرات من مكان لآخر وتسليمها لأحد الأشخاص.

أما المتهم الثاني، فحاول تبرير جريمة مساعدته للأول في نقل السموم المخدرة من مكان إلى أخر، مدعياً أنه لن يأخذ مقابلا ماديا على جهوده، وهو إدعاء لن يشفع له أمام القانون الإماراتي الصارم والحازم بحق كل من تسول له نفسه الترويج للسموم المخدرة.

خبرة ودقة

وأكد العميد حارب أن ضبط قضايا الاتجار بالمخدرات تحتاج لخبرة وحنكة ودقة شديدة بالعمل الفردي والجماعي، بالإضافة للكثير من الصبر والتأني باتخاذ القرارات، ولهذا فنحن نسعى لأن يكون رجال المكافحة على أهبة الاستعداد في مختلف المواقع، فضلاً عن أن نشاطهم الدؤوب مع مختلف المراكز في عمليات الرصد والمتابعة لكل مجرم آثم امتَهنَ المخدرات تجارة وتهريباً وترويجاً، ساعيا لإيجاد عمل ومصدر ربح أسود منغمس بالجريمة. ودعا مدير الإدارة العامة لمكافحة المخدرات جميع أفراد الجمهور للمبادرة إلى الاتصال بالإدارة على الرقم 901 للتبليغ عن أي أمر يتعلق بالمخدرات أو الاشتباه بأي عمل إجرامي حماية للذات والمجتمع عموماً من هذه الآفة الخطيرة.

محاكم دبي
محكمة الاستئناف
DUBAI COURTS
حكومة دبي GOVERNMENT OF DUBAI

الفجر
العدد ١٣٠٧٦ بتاريخ ٢٠٢٠/١١/١
اعلان بالنشر
في الإستئناف رقم ٩٨١/٢٠٢٠/٣٠٠ استئناف مدني
مذكرة إعلان بالنشر (إستئناف)
تفاصيل الإعلان بالنشر
الى المستأنف ضدهما /١- نقيب الله شافي الله ٢- نور الدين خروتي - مجهول محل الاقامة بما ان المستأنف / مقبل خان جنت خان ويمثله:احمد علي محمد منصور الزيودي - قد استأنف/الحكم الصادر بالدعوى رقم ٢٠٢٠/٣٦٦ مدني جزئي بتاريخ ٢٠٢٠/٩/٧ وحددت لها جلسه يوم الخميس الموافق ٢٠٢٠/١١/٥ الساعة ١٠,٠٠ صباحا بقاعة التقاضي عن بعد وعليه يقتضي حضوركم او من يمثلكم قانونيا وفي حال تخلفكم ستجري محاكمتكم غيابيا
رئيس الشعبة

محاكم دبي
محاكم دبي الابتدائية
DUBAI COURTS
حكومة دبي GOVERNMENT OF DUBAI

الفجر
العدد ١٣٠٧٦ بتاريخ ٢٠٢٠/١١/١
اعلان بالنشر
٣٦١٢/٢٠٢٠/١٦ تجاري جزئي
تفاصيل الإعلان بالنشر
إلى المدعي عليه : ١- شريكومار جوبينات - مجهول محل الإقامة
بما ان المدعي :دولر الشرق الاوسط لتأجير السيارات ذ.م.م
ويمثله : علي ابراهيم محمد الحمادي
قد أقام عليك الدعوى وموضوعها المطالبة بالزام المدعي عليه بان تؤدي للمدعية مبلغ (٣٩,٩٥٥,٦٨) درهم مع الفائدة القانونية بواقع ١٢٪ اعتبارا من ٢٠١٨/١٢/٢٣ وحتى السداد التام الزام المدعي عليه بان يؤدي للمدعيه مبلغ (٣٠٠٠) درهم تعويض عن الفرصة الفائتة الزام المدعي عليه بالرسوم والمصروفات ومقابل اتعاب المحاماة
وحددت لها جلسة يوم الاربعاء الموافق ٢٠٢٠/١١/٤ الساعة ٠٨:٣٠ صباحا في قاعة التقاضي عن بعد لذا فأنت مكلف بالحضور أو من يمثلك قانونيا وعليك بتقديم ما لديك من مذكرات او مستندات للمحكمة قبل الجلسة بثلاثة أيام على الأقل.
رئيس القسم

مفوضية مرشدات الشارقة تحتفي بيوم المرشدة العربية

•• الشارقة-وام:

أكدت شيخة الشامسي مديرة مفوضية مرشدات الشارقة أن يوم المرشدة العربية يمثل فرصة للتأكيد على مكانة دولة الإمارات في مجال العمل التطوعي والاجتماعي على المستويين العربي والدولي، ودورها الرائد في تنظيم هذا العمل وتأطيره ضمن مؤسسات وهيئات تعنى به، بهدف تطويره وتحويله إلى فكر مؤسسي منظم.

وأشارت الشامسي إلى الخطوات المهمة لمفوضية مرشدات الشارقة، منذ انطلاقتها بهويتها الجديدة قبل نحو سبعة أعوام بتوجيهات حرم حاكم الشارقة سموّ الشيخة جواهر بنت محمد القاسمي رئيسة المجلس الأعلى لشؤون الأسرة، الرئيسة الفخرية للمفوضية، والتي تجسدت في تنشئة جيل من فتيات المستقبل الواعيات القادرات على تحمل المسؤوليات ومواجهة التحديات للوصول إلى أهدافهن، والمساهمة في بناء وتطوير مجتمعهن.

وأوضحت أن قاعدة عمل مفوضية مرشدات الشارقة تتجسد في التطوع وثقافة المسؤولية المجتمعية كمنظمة غير ربحية تعنى بتأهيل الفتيات على المستويات الاجتماعية والثقافية والبدنية، وتعريفهن بقيمة العمل التطوعي ورفع روح المسؤولية والعطاء المجتمعي لديهن، من خلال إقامة دورات تدريبية وورش عمل في مختلف المجالات الاجتماعية والإرشادية والبيئية والرياضية، بما يؤدي إلى صقل مواهبهن وتسليحهن بالمهارات الحياتية المختلفة لمواجهة المتغيرات المستمرة في المجتمع.

خليفة للتقانات الحيوية.. أيقونة بحثية في دراسة النباتات الصحراوية

•• العين-وام:

يعد مركز الشيخ خليفة للتقانات الحيوية والهندسة الوراثية بجامعة الامارات من أهم المراكز البحثية على مستوى المنطقة والعالم التي تطبق استراتيجية بحثية في دراسة النباتات الصحراوية خاصة في بيئة الإمارات لتوليد المعرفة العلمية وبالتالي مواجهة التحديات العالمية في قضية الأمن الغذائي وممارسة الزراعة المستدامة من خلال بحوث الجينوم والهندسة الوراثية، والابتكار في التقانات الحيوية.

وتهدف أبحاث مركز خليفة للتقانات الحيوية والهندسة الوراثية الذي افتتح عام 2014 بدعم وتوجيهات من سمو الشيخ منصور بن زايد آل نهيان نائب رئيس مجلس الوزراء وزير شؤون الرئاسة لتطوير المحاصيل الزراعية وذلك لتحسين مقاومتها للجهد البيئي مثل العطش والحرارة والملوحة.

وقال الدكتور خالد أميري مدير مركز الشيخ خليفة للتقانات الحيوية والهندسة الوراثية ان الرؤية الاستراتيجية للمركز تعتبر فريدة من نوعها حيث تعتمد أبحاث المركز على التعرف على الآليات الجينية التي تستخدمها النباتات الصحراوية لمقاومة الحرارة والعطش واستخدام هذه المعرفة العلمية لتطوير محاصيل زراعية تتحمل الجهد البيئي. واضاف أن المركز يقوم بتعديل وإضافة جينات مختلفة للمحاصيل الزراعية لتحسين السلالات النباتية ذات الأهمية الاقتصادية من خلال تنفيذ الخطط والبرامج والأفكار والبحوث العلمية الزراعية كما عمل المركز على دراسة 10 أنواع من الميكروبات النافعة في البيئة الاماراتية واستطاع تطوير هذه الميكروبات والتي تؤدي إلى زيادة الإنتاج الزراعي بواقع 40% كما أثبتت التجارب الحقلية.

واوضح الدكتور خالد أميري ان المركز يعمل على استراتيجية طويل المدى لإنتاج نباتات «أكثر ذكاء» ليتمتع النبات بصفات مختلفة مثل عدم حاجتها إلى المبيدات وذات وفرة وممكنة اقتصاديا، وتساهم في تقليل التلوث البيئي ..مؤكدا ان التعديلات الوراثية التي اجريت على بعض النباتات في المركز تحتاج الى أقل من 40% من الماء بالمقارنة مع النباتات غير المعدلة وراثيا.

وبين الدكتور أميري ان المركز لا يستخدم علم الجينوم فقط في النباتات ولكن أيضا في الحشرات الضارة بالزراعة مثل سوسة النخيل الحمراء والكائنات الأخرى للحفاظ علي التنوع البيولوجي حيث استطاع المركز تعديل سوسة النخيل جينيا لجعلها غير قادرة على الإنتاج والقضاء على هذه الآفة التي تسبب كوارث بيئية واقتصادية وتؤثر في إنتاج النخيل باعتبار أن النخيل يعد من المحاصيل الغذائية الرئيسة في المنطقة وبالذات في دولة الإمارات.

وأكد مدير مركز الشيخ خليفة للتقانات الحيوية والهندسة الوراثية ان المركز يهدف الى المساهمة في الأمن الغذائي والحفاظ على التنوع البيولوجي من خلال الأبحاث والدراسات التي استطاعت من تطوير النباتات والمحاصيل الزراعية التي تتحمل الجهد البيئي والتكيف مع الاجواء والبيئة الصحراوية. يذكر ان المركز يحتوي على بيوت خضراء ذات تقنية عالية، وغرف نمو، وعدد من الغرف البيئية المُتحكم فيها، مما يسمح للمستخدمين بتخصيص ومراقبة العوامل المختلفة المؤثرة على التجارب العلمية للتوصل إلى البيئة المطلوبة كما تعد مختبرات الأحياء الجزيئية في المركز منبع الابتكار حيث تحتوي على أجهزة جزيئية حديثة تسمح للعلماء بالقيام بتجارب علمية حديثة وبأداء البحوث الأكثر كثافة في مجال علم الجينوم والبيولوجيا الحاسوبية.

صحة دبي تبدأ حملة واسعة للتطعيم ضد الأنفلونزا الموسمية

•• دبي- وام:

بدأت هيئة الصحة بدبي حملة واسعة تستهدف تطعيم موظفي الدوائر والمؤسسات الحكومية بدبي ضد الإنفلونزا الموسمية وتقديم النصائح والإرشادات الطبية حول أهمية المطعوم لتفادي المضاعفات السلبية للإنفلونزا خاصة للفئات الأكثر عرضة للإصابة .

و قالت الدكتورة هند العوضي رئيسة قسم التعزيز والتثقيف الصحي بهيئة الصحة بدبي إن الحملة تستهدف حتى الآن 24 ألف موظف و موظفة بمختلف الدوائر الحكومية بدبي من الراغبين بالحصول على لقاح الإنفلونزا الموسمية وذلك بعد التنسيق مع الدوائر والمؤسسات للوصول إلى موظفيها في مقار العمل وفق برنامج زمني معد مسبقا مشيرة إلى إمكانية التوسع في الحملة للوصول إلى جميع موظفي دوائر حكومة دبي بناء على طلب من دوائرهم.

وأوضحت أن هذه الحملة تأتي بهدف توفير الوقت والجهد على موظفي الدوائر الحكومية وللحفاظ على سير و أوقات العمل الخاصة بهم إضافة الى تعميم الفائدة والوصول إلى أكبر عدد ممكن من أفراد المجتمع المحلي .

و أكدت الحرص الذي توليه هيئة الصحة بدبي لتعزيز الجانب الوقائي ورفع الوعي المجتمعي بأهمية الحصول على لقاح الانفلونزا الموسمية لتفادي المضاعفات السلبية للمرض خاصة الفئات الأكثر عرضة لخطر الإصابة بمضاعفاتها مثل كبار السن ممن تزيد أعمارهم عن 65 سنة، والنساء الحوامل، والأطفال دون سن الخامسة.

من جانبه قال الدكتور عبد الله الرصاصي رئيس قسم الطب الوقائي بهيئة الصحة بدبي إن الحملة تمكنت حتى الآن من تطعيم أكثر من 1000 موظف بهيئة الصحة بدبي و محاكم دبي ودائرة التنمية الإقتصادية.

شرطة رأس الخيمة: الرادارات تخالف مخالفي خط السير الإلزامي

•• رأس الخيمة- الفجر:

أطلقت شرطة رأس الخيمة من خلال إدارة المرور والدوريات الرادارات في الإمارة لمراقبة عدم التزام السائقين بخط السير الإلزامي

حيث صرّح العميد أحمد الصم النقبي مدير إدارة المرور والدوريات بشرطة رأس الخيمة، بأنه تم تفعيل جهاز مراقبة مخالفة عدم إلتزام المركبة الخفيفة بخط السير الإلزامي على جميع تقاطعات الإشارات الضوئية بالإمارة، حيث سيتم تحرير مخالفة حسب نص المادة (86) من اللائحة التنفيذية المُعدلة لقانون السير والمرور وهي (عدم إلتزام المركبة الخفيفة بخط السير الإلزامي وقيمتها 400 درهم) - مؤكداً ضرورة الإلتزام بعلامات وإرشادات المرور، المتمثلة في الإشارات الضوئية والأسهم الإرشادية والشاخصات المرورية على جانب الطريق.

وناشد مدير إدارة المرور والدوريات بشرطة رأس الخيمة، السائقين بضرورة التعاون مع رجال المرور لضبط أمن الطرق، من خلال تطبيق كافة قوانين وأنظمة السير والمرور حفاظاً على نشر وتعزيز الأمن والأمان، موضحاً بأن كاميرات المراقبة على التقاطعات ترصد عدد من المخالفات مثل: قطع الاشارة الضوئية الحمراء، والمركبات العابرة للتقاطع بسرعات عالية سواء كان العبور أثناء زمن الاشارة الخضراء أو غيره، كما تم تصوير ورصد مخالفات عدم إلتزام المركبة الخفيفة بخط السير الإلزامي.

وأضاف العميد أحمد النقبي، بأن خط السير الالزامي للسائقين هو السير على حارة الطريق من دون تغيير اتجاه المركبة ناحية اليمين أو ناحية اليسار في المسافة قبل التقاطعات، مع إلتزام المركبة بالسير في حارة الطريق بحسب العلامات الإرضية التي توضح ما إذا كان مسموحًا للسائق الانعطاف إلى اليسار أو إلى اليمين، وذلك تجنبًا للحوادث المرورية الخطرة التي تنتج عن هذه المخالفة، حفاظاً على سلامة الأرواح والممتلكات.

شرطة رأس الخيمة تضبط 369 دراجة مخالفة خلال أسبوعين

•• رأس الخيمة - الفجر:

كشف العميد الدكتور محمد سعيد الحميدي مدير عام العمليات المركزية أن فرق ودوريات شرطة رأس الخيمة ضبطت 369 دراجة هوائية وكهربائية مخالفة خلال أسبوعين، وذلك لعدم التزام قائديها بقوانين السير والمرور، وإجراءات السلامة المتبعة، ما يعرض حياتهم وحياة الآخرين للخطر.

وأوضح العميد الحميدي: إن الحملات التفتيشية التي تنفذها الفرق الميدانية في مناطق الإمارة، تأتي بناء على توجيهات اللواء علي عبد الله بن علوان النعيمي قائد عام شرطة رأس الخيمة بتكثيف الحملات المرورية على مستخدمي الدراجات الهوائية المخالفة لقانون السير والمرور، والتي تشوه المنظر العام للإمارة، مؤكداً حرص شرطة رأس الخيمة على حماية أرواح مستخدمي الطريق، وتعزيز الدور الأمني لشرطة رأس الخيمة، وتحقيق الأهداف الاستراتيجية، ونشر الثقافة المرورية بين أفراد المجتمع.

وأضاف: إن مثل هذه الحملات تُسهم في تفادي وقوع حوادث الدهس، والحوادث المرورية والحفاظ على الأرواح والممتلكات، بسبب قيادة الدراجات الهوائية والكهربائية بصورة غير قانونية على الطرق الرئيسية والفرعية، وذلك دون ارتداء العاكس الفسفوري والخوذة، مشيراً إلى أن هنالك بعضاً من مستخدمي الدراجات الهوائية، يسيرون عكس اتجاه حركة السير وعلى الأرصفة، ما يسبب حوادث مرورية، ويعرض حياتهم وحياة الآخرين للخطر

الفجر
دولة الإمارات العربية المتحدة
وزارة الاقتصاد
إدارة العلامات التجارية
الأحد ١ نوفمبر ٢٠٢٠ العدد ١٣٠٧٦

نموذج إعلان النشر
تعلن إدارة العلامات التجارية عن تقدم وكيل التسجيل / المالك :
شركة بون كنيل انتيليكتيال بروبيرتي ذ.م.م
طلب لتسجيل بيانات العلامة التجارية : 30SUNDAYS
المودعة بالرقم : 334483 بتاريخ : 2020/08/26
بيانات الأولوية :
باسم : أبوا ليمتد
الموطن : 2406 ريسكو-ورك 02 , الطابق 24 , برج السلع, مربعة سوق أبوظبي العالمي, جزيرة الماريا, أبوظبي, الامارات العربية المتحدة
وذلك لتمييز السلع أو الخدمات الواقعة بالفئة : 9
الأجهزة والأدوات البصرية؛ العدسات اللاصقة، جراب العدسات اللاصقة؛ عدسات تصحيح النظر [بصريات]؛ النظارة الطبية؛ جراب النظارات الطبية؛ أسلاك حاملة للنظارات؛ نظارة طبية، سلاسل، إطارات النظارات؛ زجاج النظارات؛ العدسات البصرية؛ السلع البصرية؛ جراب النظارات؛ إطارات النظارات؛ النظارات وزجاج النظارات والأجهزة البصرية للنظارات.
وصف العلامة : تتكون العلامة التجارية المبتكرة من كلمة 30SUNDAYS حيث تظهر الحروف باللغة الإنجليزية، وتتكون من مقطعين اولهما الرقم 30 والمقطع الأخر مكون من كلمة SUNDAYS. تشير كلمة SUNDAYS في اللغة الإنجليزية إلى يوم من أيام الأسبوع. أما الكلمة المبتكرة 30SUNDAYS فهي لا تحمل أي معنى في اللغة الإنجليزية.
صورة العلامة :
30SUNDAYS
الاشتراطات :
فعلى من لديه إعتراض على ذلك أن يتقدم به مكتوبا لإدارة العلامات التجارية في وزارة الإقتصاد أو إرساله بالبريد المسجل ، وذلك خلال 30يوما من تاريخ إصدار هذا الإعلان

حكومة دبي
محاكم دبي
DUBAI COURTS
GOVERNMENT OF DUBAI
الفجر
العدد ١٣٠٧٦ بتاريخ ٢٠٢٠/١١/١
انذار عدلي بالنشر
رقم:٢٠٢٠/٦١٤٥
المنذر:بنك دبي التجاري ش.م.ع
ضد المنذر اليهم:ورثة المتوفي حميد عبدالله حميد الشبيه النعيمي - بصفته المدين الاصلي - الجنسية الامارات وهم:
١- عبدالله حميد عبدالله حميد الشبيه النعيمي (الاسم وفقا لحصر الارث) او عبدالله حميد عبدالله الشبية النعيمي (الاسم وفقا للهوية) - ابن المتوفي
٢- احمد حميد عبدالله حميد الشبيه النعيمي (الاسم وفقا لحصر الارث) او/احمد حميد عبد الله الشبية النعيمي (الاسم وفقا للهوية) - ابن المتوفي
٣- محمد حميد عبدالله حميد الشبيه النعيمي ابن المتوفي (الاسم وفقا لحصر الارث) او/محمد حميد عبد الله الشبية النعيمي (الاسم وفقا للهوية) - ابن المتوفي ٤- يوسف حميد عبدالله حميد الشبيه النعيمي ابن المتوفي (الاسم وفقا لحصر الارث) او/يوسف حميد عبد الله الشبية النعيمي (الاسم وفقا للهوية) - ابن المتوفي ٥- سعيد حميد عبدالله حميد الشبيه النعيمي (الاسم وفقا لحصر الارث) او/سعيد حميد عبدالله الشبية النعيمي (الاسم وفقا للهوية) - ابن المتوفي ٦- ناصر حميد عبدالله حميد الشبية النعيمي (الاسم وفقا لحصر الارث) او/ناصر حميد عبدالله الشبية النعيمي (الاسم وفقا للهوية) - ابن المتوفي ٧- فاطمة حميد عبدالله حميد النعيمي - ابنه المتوفي ٨- هند حميد عبدالله حميد الشبيه النعيمي (الاسم وفقا لحصر الارث) او/ هند حميد عبدالله الشبيه النعيمي (الاسم وفقا للهوية) - ابنه المتوفي ٩- منى حميد عبدالله حميد الشبيه النعيمي - ابنه المتوفي ١٠- مريم حميد عبدالله حميد الشبيه النعيمي (الاسم وفقا لحصر الارث) او/مريم حميد عبدالله الشبيه النعيمي (الاسم وفقا للهوية) - ابنه المتوفي ١١-امل حميد عبدالله حميد الشبيه النعيمي (الاسم وفقا لحصر الارث) او/امل حميد عبدالله الشبيه النعيمي (الاسم وفقا للهوية) - ابنه المتوفي ١٢-عائشة سعيد حميد النفاز الشامسي - زوجة المتوفي ١٣- خير النساء شيخ امام محمد - زوجة المتوفي
ينذر البنك المنذر المنذر اليهم بندركم للمبادرة الى سداد مبلغ وقدره (٢٨١,١٥١,١١٠,٩٨) درهم مئتان وواحد وثمانون مليونا ومائة وواحد وخمسون الفا ومائة وعشرة درهم وثمانية وتسعون فلسا) كما بتاريخ:٢٠٢٠/٨/١٠ وذلك خلال (٣٠) يوما من تاريخ نشر الانذار تحت طائلة اتخاذ كافة الاجراءات القانونية لبيع العقارات المرهونة رهنا من الدرجة الاولى لصالح البنك المنذر وتفاصيلها كالتالي: نوع العقار ارض - المنطقة الثنية الاولى - رقم الارض ١٠١ - المساحة الكلية بالمتر مربع (٦٦٨٨,٣٦) - نوع العقار ارض - المنطقة (معيصم الاول) - رقم الارض (٩) - المساحة الكلية بالقدم مربع (١٠٨٧٩٣,٧٣)
مع تحميل المنذر اليهم كافة الرسوم والمصاريف
الكاتب العدل

دائـرة التـنـمـيـة الاقـتـصـاديـة
DEPARTMENT OF ECONOMIC DEVELOPMENT

العدد ١٣٠٧٦ بتاريخ ٢٠٢٠/١١/١

إعلان تصفية شركة

نوع الشركة: شركة الشخص الواحد ذ.م.م
الاسم التجاري: مصبغة جبل لبنان- شركة الشخص الواحد ذ.م.م
عنوان الشركة: جزيرة ابوظبي غرب 4، 0 مبنى السيد احمد ابراهيم احمد ابراهيم
رقم القيد في السجل الاقتصادي: CN 2680084

التعديل الذي طرأ على الشركة :

1 - حل وتصفية الشركة
2 -تعيين السادة/القمة- محاسبون قانونيون كمصفي قانوني للشركة بتاريخ: 2020/10/27 وذلك بناء على قرار محضر الجمعية العمومية غير العادية الموثق لدى كاتب العدل بالرقم: 2055011936
تاريخ التعديل: 2020/10/31
فعلى كل من له حق او اعتراض على هذا الاعلان مراجعة المصفي المعين خلال مدة 45 يوما من تاريخ نشر هذا الاعلان.

إدارة التراخيص التجارية

دائـرة التـنـمـيـة الاقـتـصـاديـة
DEPARTMENT OF ECONOMIC DEVELOPMENT

العدد ١٣٠٧٦ بتاريخ ٢٠٢٠/١١/١

إعلان تصفية شركة

نوع الشركة: شركة ذات مسؤولية محدودة
الاسم التجاري: مطعم سمرقند ذ.م.م
عنوان الشركة: مدينة خليفة أ، الاتحاد بلازا- ش 45 شقه 242274 وحدة المالك الاتحاد للطيران
رقم القيد في السجل الاقتصادي: CN 2082086

التعديل الذي طرأ على الشركة :

1 - حل وتصفية الشركة
2 -تعيين السادة/الهاملي وشركاه- محاسبون قانونيون كمصفي قانوني للشركة بتاريخ: 2020/10/07 وذلك بناء على قرار محضر الجمعية العمومية غير العادية الموثق لدى كاتب العدل بالرقم: 2005010314
تاريخ التعديل: 2020/10/31
فعلى كل من له حق او اعتراض على هذا الاعلان مراجعة المصفي المعين خلال مدة 45 يوما من تاريخ نشر هذا الاعلان.

إدارة التراخيص التجارية

دائـرة التـنـمـيـة الاقـتـصـاديـة
DEPARTMENT OF ECONOMIC DEVELOPMENT

العدد ١٣٠٧٦ بتاريخ ٢٠٢٠/١١/١

إعـــــلان

تعلن دائـرة التنمية الاقتصادية بان السـادة/ مطعم فود غاليري
رخصة رقم: CN 2565661 قد تقدموا الينا بطلب
تعديل إسم تجاري من/ مطعم فود غاليري
FOOD GALLERY RESTAURANT
إلى /مطعم جي تي تاستي
JT TASTY RESTAURANT
فعلى كل من له حق او اعتراض على هذا الاعلان مراجعة دائرة التنمية الاقتصادية خلال أربعة عشر يوماً من تاريخ نشر هذا الاعلان والا فان الدائرة غير مسؤولة عن اي حق او دعوى بعد انقضاء هذه المدة حيث ستستكمل الاجراءات المطلوبة

قطاع الشؤون التجارية (أبوظبي)

دائـرة التـنـمـيـة الاقـتـصـاديـة
DEPARTMENT OF ECONOMIC DEVELOPMENT

العدد ١٣٠٧٦ بتاريخ ٢٠٢٠/١١/١

إعـــــلان

تعلن دائـرة التنمية الاقتصادية بان السـادة/ جود لاك للصيانة العامة رخصة رقم: CN 2340697
تقدموا الينا بطلب
الغاء رخصة
فعلى كل من له حق او اعتراض على هذا الاعلان مراجعة دائرة التنمية الاقتصادية خلال اسبوع من تاريخ نشر هذا الاعلان والا فان الدائرة غير مسؤولة عن اي حق او دعوى بعد انقضاء المدة حيث ستستكمل الاجراءات المطلوبة

قطاع الشؤون التجارية (أبوظبي)

دائـرة التـنـمـيـة الاقـتـصـاديـة
DEPARTMENT OF ECONOMIC DEVELOPMENT

العدد ١٣٠٧٦ بتاريخ ٢٠٢٠/١١/١

إعـــــلان

تعلن دائـرة التنمية الاقتصادية بان السـادة/عيادة روما لطب الاطفال ذ.م.م رخصة رقم: CN 1196213 قد تقدموا الينا بطلب
تعديل إسم تجاري من/ عيادة روما لطب الاطفال ذ.م.م
ROMA PAEDIATRIC CLIMIC LLC
إلى /مركز روما الطبي ذ.م.م
ROMA MEDICAL CENTER LLC
تعديل نشاط/ اضافة مجمع طبي ٨٦٢٠٠٢١
تعديل نشاط/حذف علاج امراض الاطفال ٨٦٢٠٠٠٥
فعلى كل من له حق او اعتراض على هذا الاعلان مراجعة دائرة التنمية الاقتصادية خلال أربعة عشر يوماً من تاريخ نشر هذا الاعلان والا فان الدائرة غير مسؤولة عن اي حق او دعوى بعد انقضاء هذه المدة حيث ستستكمل الاجراءات المطلوبة

قطاع الشؤون التجارية (أبوظبي)

دائـرة التـنـمـيـة الاقـتـصـاديـة
DEPARTMENT OF ECONOMIC DEVELOPMENT

العدد ١٣٠٧٦ بتاريخ ٢٠٢٠/١١/١

إعـــــلان تصفية شركة

نوع الشركة: شركة ذات مسؤولية محدودة
الاسم التجاري: غاليري مون للمفروشات والديكور ذ.م.م
عنوان الشركة: جزيرة ابوظبي ميناء زايد مستودع رقم 79، 80 مستودع المالك موانئ ابوظبي
رقم القيد في السجل الاقتصادي: CN 2118770

التعديل الذي طرأ على الشركة :

1 - حل وتصفية الشركة
2 -تعيين السادة/الهاملي وشركاه- محاسبون قانونيون كمصفي قانوني للشركة بتاريخ: 2020/10/07 وذلك بناء على قرار محضر الجمعية العمومية غير العادية الموثق لدى كاتب العدل بالرقم: 2005010313
تاريخ التعديل: 2020/10/31
فعلى كل من له حق او اعتراض على هذا الاعلان مراجعة المصفي المعين خلال مدة 45 يوما من تاريخ نشر هذا الاعلان.

إدارة التراخيص التجارية

دائـرة التـنـمـيـة الاقـتـصـاديـة
DEPARTMENT OF ECONOMIC DEVELOPMENT

العدد ١٣٠٧٦ بتاريخ ٢٠٢٠/١١/١

إعـــــلان

تعلن دائـرة التنمية الاقتصادية بان السـادة/ محل ساس لتصليح الالكترونيات
رخصة رقم: CN 1134172 تقدموا الينا بطلب
الغاء رخصة
فعلى كل من له حق او اعتراض على هذا الاعلان مراجعة دائرة التنمية الاقتصادية خلال اسبوع من تاريخ نشر هذا الاعلان والا فان الدائرة غير مسؤولة عن اي حق او دعوى بعد انقضاء المدة حيث ستستكمل الاجراءات المطلوبة

قطاع الشؤون التجارية (أبوظبي)

دائـرة التـنـمـيـة الاقـتـصـاديـة
DEPARTMENT OF ECONOMIC DEVELOPMENT

العدد ١٣٠٧٦ بتاريخ ٢٠٢٠/١١/١

إعـــــلان

تعلن دائـرة التنمية الاقتصادية بان السـادة/مسار للدعاية والاعلان
رخصة رقم: CN 2978258 قد تقدموا الينا بطلب
تعديل الشركاء تنازل وبيع
اضافة احمد بن محمد بن سعيد العيسائي ١٠٠٪
تعديل الشركاء تنازل وبيع
حذف عبدالله محمد عبدالله الظاوي الشامسي
فعلى كل من له حق او اعتراض على هذا الاعلان مراجعة دائرة التنمية الاقتصادية خلال أربعة عشر يوماً من تاريخ نشر هذا الاعلان والا فان الدائرة غير مسؤولة عن اي حق او دعوى بعد انقضاء هذه المدة حيث ستستكمل الاجراءات المطلوبة

قطاع الشؤون التجارية (أبوظبي)

دائـرة التـنـمـيـة الاقـتـصـاديـة
DEPARTMENT OF ECONOMIC DEVELOPMENT

العدد ١٣٠٧٦ بتاريخ ٢٠٢٠/١١/١

إعـــــلان

تعلن دائـرة التنمية الاقتصادية بان السـادة/لارسين اند توبرو ليمتد- الكتريكال اند اوتوميشن (اي اند ايه) رخصة رقم: CN 1538893 قد تقدموا الينا بطلب
تعديل مدير/ اضافة كشيتيج باترا راماناند باترا
تعديل الشركاء تنازل وبيع/اضافة شنايدر الكتريك انديا برايفت ليمتد
SCHNEIDER ELECTRIC INDIA PRIVATE LIMITED
تعديل وكيل خدمات/اضافة مؤسسة لؤلؤة الخليج العربي للتجارة
ARAB GULF PEARL TRADING ESTABLISHMENT
تعديل وكيل خدمات/حذف ----
تعديل الشركاء تنازل وبيع/حذف لارسين اند توبرو ليمتد larsen & toubro limited
تعديل إسم تجاري من/ لارسين اند توبرو ليمتد- الكتريكال اند اوتوميشن (اي اند ايه)
LARSEN & TOUBRO LIMITED- ELECTRICAL AND AUTOMATION (R&A)
إلى /شنايدر الكتريك انديا برايفت ليمتد- الكتريكال اند اوتوميشن- ابوظبي
SCHNEIDER ELECTRIC INDIA PRIVATE LIMITED- ELECTRICAL AND AUTOMATION- ABU DHABI
فعلى كل من له حق او اعتراض على هذا الاعلان مراجعة دائرة التنمية الاقتصادية خلال أربعة عشر يوماً من تاريخ نشر هذا الاعلان والا فان الدائرة غير مسؤولة عن اي حق او دعوى بعد انقضاء هذه المدة حيث ستستكمل الاجراءات المطلوبة

قطاع الشؤون التجارية (أبوظبي)

دائـرة التـنـمـيـة الاقـتـصـاديـة
DEPARTMENT OF ECONOMIC DEVELOPMENT

العدد ١٣٠٧٦ بتاريخ ٢٠٢٠/١١/١

إعـــــلان

تعلن دائـرة التنمية الاقتصادية بان السـادة/لارسين اند توبرو ليمتد- الكتريكال اند اوتوميشن (اي اند ايه) رخصة رقم: CN 1312085 قد تقدموا الينا بطلب
تعديل الشركاء تنازل وبيع
اضافة حمد خليفة محمد شاهين المرر ٥١٪
تعديل الشركاء تنازل وبيع
اضافة احمد علاء الدين محمد محمود محمد ٢٥٪
تعديل الشركاء تنازل وبيع
اضافة محمد محمد احمد المصري ٢٤٪
تعديل الشركاء تنازل وبيع
حذف احمد علاء الدين محمد محمود محمد
تعديل الشركاء تنازل وبيع
حذف ميدل ايست جات القابضة ذ.م.م MIDDLE EAST GATE HOLDING LLC
فعلى كل من له حق او اعتراض على هذا الاعلان مراجعة دائرة التنمية الاقتصادية خلال أربعة عشر يوماً من تاريخ نشر هذا الاعلان والا فان الدائرة غير مسؤولة عن اي حق او دعوى بعد انقضاء هذه المدة حيث ستستكمل الاجراءات المطلوبة

قطاع الشؤون التجارية (أبوظبي)

دائـرة التـنـمـيـة الاقـتـصـاديـة
DEPARTMENT OF ECONOMIC DEVELOPMENT

العدد ١٣٠٧٦ بتاريخ ٢٠٢٠/١١/١

إعـــــلان

تعلن دائـرة التنمية الاقتصادية بان السـادة/ ستوب آند ايت للوجبات الخفيفة
رخصة رقم: CN 2458271 تقدموا الينا بطلب
الغاء رخصة
فعلى كل من له حق او اعتراض على هذا الاعلان مراجعة دائرة التنمية الاقتصادية خلال اسبوع من تاريخ نشر هذا الاعلان والا فان الدائرة غير مسؤولة عن اي حق او دعوى بعد انقضاء المدة حيث ستستكمل الاجراءات المطلوبة

قطاع الشؤون التجارية (أبوظبي)

دائـرة التـنـمـيـة الاقـتـصـاديـة
DEPARTMENT OF ECONOMIC DEVELOPMENT

العدد ١٣٠٧٦ بتاريخ ٢٠٢٠/١١/١

إعـــــلان

تعلن دائـرة التنمية الاقتصادية بان السـادة/سكاي سكريبر للاستشارات الهندسية رخصة رقم: CN 3758582
قد تقدموا الينا بطلب
تعديل الشركاء تنازل وبيع
اضافة محمد صالح محمد حمد العامري ١٠٠٪
تعديل الشركاء تنازل وبيع
حذف صالح محمد حمد راشد العامري
فعلى كل من له حق او اعتراض على هذا الاعلان مراجعة دائرة التنمية الاقتصادية خلال أربعة عشر يوماً من تاريخ نشر هذا الاعلان والا فان الدائرة غير مسؤولة عن اي حق او دعوى بعد انقضاء هذه المدة حيث ستستكمل الاجراءات المطلوبة

قطاع الشؤون التجارية (أبوظبي)

دولة الإمارات العربية المتحدة
وزارة الاقتصاد
إدارة العلامات التجارية

الأحد ١ نوفمبر ٢٠٢٠ العدد ١٣٠٧٦

تعلن أدارة العلامات التجارية عن تقدم الوكيل / سبيشلايزد لخدمات العلامات التجارية
بطلب لتسجيل العلامة التجارية :

ALLIED MOTORS
for anyone, anytime, anywhere.

المودعة تحت رقم: ٣٣٤٤٨٨ بتاريخ: ٢٦ / ٨ / ٢٠٢٠
تاريخ إيداع الأولوية : / /
باسم : أحمد جلال الدين جاهويار كمال أحمد جلال الدين.
وعنوانه: ص.ب ٧٢١١ دبي، الإمارات العربية المتحدة.
وذلك لتمييز البضائع / الخدمات / المنتجات :
الدعاية والإعلان وإدارة وتوجيه الأعمال وتفعيل النشاط المكتبي، خدمات البيع بالتجزئة المرتبطة ببيع السيارات وقطع الغيار.
الواقعة بالفئة : رقم (٣٥)
وصف العلامة: « Allied Motors » بحروف لاتينية بشكل مميز بينهما حرف « A M » بشكل مميز على خلفية بطاقة باللون الأزرق كتب تحتها « for anyone anywhere » بحروف لاتينية بشكل مميز.
الاشتراطات:
فعلى من لديه اعتراض على ذلك التقدم به مكتوباً الى إدارة العلامات التجارية في وزارة الاقتصاد والتجارة ، أو إرساله بالبريد المسجل للقسم المشار إليه،وذلك خلال ٣٠ يوماً من هذا الإعلان.

دولة الإمارات العربية المتحدة
وزارة الاقتصاد
إدارة العلامات التجارية

الأحد ١ نوفمبر ٢٠٢٠ العدد ١٣٠٧٦

تعلن أدارة العلامات التجارية عن تقدم الوكيل / سبيشلايزد لخدمات العلامات التجارية
بطلب لتسجيل العلامة التجارية :

QASRALBAIK

المودعة تحت رقم: ٣١٨٤١٢ بتاريخ: ٦ / ١٠ / ٢٠١٩
تاريخ إيداع الأولوية : / /
باسم : ١ - سمير تالاكوتو ٢ – فيصل كاتيل.
وعنوانه: ص.ب. ٦٣٠٦ ،دبي ، الإمارات العربية المتحدة.
وذلك لتمييز البضائع / الخدمات / المنتجات :
خدمات تقديم الطعام و الشراب و خدمات السكن المؤقت .
الواقعة بالفئة : رقم (٤٣)
وصف العلامة: " QASRALBAIK " بحروف لاتينية بشكل مميز .
الاشتراطات:
فعلى من لديه اعتراض على ذلك التقدم به مكتوباً الى إدارة العلامات التجارية في وزارة الاقتصاد والتجارة ، أو إرساله بالبريد المسجل للقسم المشار إليه،وذلك خلال ٣٠ يوماً من هذا الإعلان.

دولة الإمارات العربية المتحدة
وزارة الاقتصاد
إدارة العلامات التجارية

الأحد ١ نوفمبر ٢٠٢٠ العدد ١٣٠٧٦

تعلن أدارة العلامات التجارية عن تقدم الوكيل / سبيشلايزد لخدمات العلامات التجارية
بطلب لتسجيل العلامة التجارية :

PALAT

المودعة تحت رقم: ٢٨٥٥١٠ بتاريخ: ٢ / ١ / ٢٠١٨
تاريخ إيداع الأولوية : / /
باسم : ماس إنتربرايسيز ليمتد.
وعنوانه: بوست بوكس ١ ، فاندانمبديو ، أدوكي ديستريكت ، بن – ٦٨٥٥٥١ ، كيرالا ، الهند.
وذلك لتمييز البضائع / الخدمات / المنتجات :
البن والشاي والكاكاو والسكر والأرز والتابيوكا والساغو والبن الإصطناعي، الدقيق والمستحضرات المصنوعة من الحبوب والخبز والفطائر والحلويات والحلويات المثلجة، عسل النحل والعسل الأسود، الخميرة ومسحوق الخبيز، الملح والخردل، الخل، الصلصات (التوابل)، البهارات، الثلج.
الواقعة بالفئة : رقم (٣٠)
وصف العلامة: « PALAT » بحروف لاتينية بشكل مميز على خلفية رسم شكل هندسي مظلل باللون الأحمر بشكل مميز .
الاشتراطات:
فعلى من لديه اعتراض على ذلك التقدم به مكتوباً الى إدارة العلامات التجارية في وزارة الاقتصاد والتجارة ، أو إرساله بالبريد المسجل للقسم المشار إليه،وذلك خلال ٣٠ يوماً من هذا الإعلان.

اعلان إلغاء ترخيص

العدد ١٣٠٧٦ بتاريخ ٢٠٢٠/١١/١

يعلن السادة / (مركز ضو للأسنان) المسجلة بهيئة الصحة بقيد رقم (MF765) ورخصة تجارية صادرة من دائرة التنمية الاقتصادية-ابوظبي بالرقم: CN-1033304
قد تقدموا بطلب :
إلغاء الترخيص اعتباراً من 2020/10/26
وبناء عليه سوف يتم توقف التعامل مع شركات التأمين.
فعلى كل من له حق او اعتراض على هذا الإعلان مراجعة هيئة الصحة خلال أسبوع من تاريخ نشرهذا الإعلان والا فان الهيئة غير مسؤولة عن أي حق أو دعوى بعد انقضاء هذه المدة حيث ستستكمل الإجراءات المطلوبة.

مركز ضو للأسنان

دولة الإمارات العربية المتحدة
وزارة الاقتصاد
إدارة العلامات التجارية

الأحد ١ نوفمبر ٢٠٢٠ العدد ١٣٠٧٦

تعلن أدارة العلامات التجارية عن تقدم الوكيل / سبيشلايزد لخدمات العلامات التجارية
بطلب لتسجيل العلامة التجارية :

日田天領水

المودعة تحت رقم: ٣٣٤٦٤٦ بتاريخ: ٣٠ / ٨ / ٢٠٢٠
تاريخ إيداع الأولوية : / /
باسم :هيتا تينيروسي كو، ليمتد.
وعنوانه: ٦٤٧ أوازا سيودي ، هيتا سيتي أويتا ٨٧٧ – ٠٠٧٤ ، اليابان .
وذلك لتمييز البضائع / الخدمات / المنتجات :
مياه معدنية (مشروبات) ، مياه شرب (مشروبات) ، مياه غازية ، ماء الصودا ، ماء معدني فوار ، مياه معدنية للموائد ، ليموناضة ، عصائر فواكه ، عصائر خضروات (مشروبات) ، مشروبات غير كحولية .
الواقعة بالفئة : رقم (٣٢)
وصف العلامة: حروف يابانية بشكل مميز .
الاشتراطات:
فعلى من لديه اعتراض على ذلك التقدم به مكتوباً الى إدارة العلامات التجارية في وزارة الاقتصاد والتجارة ، أو إرساله بالبريد المسجل للقسم المشار إليه،وذلك خلال ٣٠ يوماً من هذا الإعلان.

دولة الإمارات العربية المتحدة
وزارة الاقتصاد
إدارة العلامات التجارية

الأحد ١ نوفمبر ٢٠٢٠ العدد ١٣٠٧٦

تعلن أدارة العلامات التجارية عن تقدم الوكيل / سبيشلايزد لخدمات العلامات التجارية
بطلب لتسجيل العلامة التجارية :

HITA TENRYOSUI

المودعة تحت رقم: ٣٣٤٦٤٤ بتاريخ: ٣٠ / ٨ / ٢٠٢٠
تاريخ إيداع الأولوية : / /
باسم : هيتا تينيروسي كو، ليمتد.
وعنوانه: ٦٤٧ أوازا سيودي ، هيتا سيتي أويتا ٨٧٧ – ٠٠٧٤ ، اليابان .
وذلك لتمييز البضائع / الخدمات / المنتجات :
مياه معدنية (مشروبات) ، مياه شرب (مشروبات) ، مياه غازية ، ماء الصودا ، ماء معدني فوار ، مياه معدنية للموائد ، ليموناضة ، عصائر فواكه ، عصائر خضروات (مشروبات) ، مشروبات غير كحولية .
الواقعة بالفئة : رقم (٣٢)
وصف العلامة: « HITA TENRYOSUI » بحروف لاتينية بشكل مميز .
الاشتراطات:
فعلى من لديه اعتراض على ذلك التقدم به مكتوباً الى إدارة العلامات التجارية في وزارة الاقتصاد والتجارة ، أو إرساله بالبريد المسجل للقسم المشار إليه،وذلك خلال ٣٠ يوماً من هذا الإعلان.

دولة الإمارات العربية المتحدة
وزارة الاقتصاد
إدارة العلامات التجارية

الأحد ١ نوفمبر ٢٠٢٠ العدد ١٣٠٧٦

تعلن أدارة العلامات التجارية عن تقدم الوكيل / سبيشلايزد لخدمات العلامات التجارية
بطلب لتسجيل العلامة التجارية :

HITA WATER

المودعة تحت رقم: ٣٣٤٦٤٣ بتاريخ: ٣٠ / ٨ / ٢٠٢٠
تاريخ إيداع الأولوية : / /
باسم : هيتا تينيروسي كو، ليمتد.
وعنوانه: ٦٤٧ أوازا سيودي ، هيتا سيتي أويتا ٨٧٧ – ٠٠٧٤ ، اليابان .
وذلك لتمييز البضائع / الخدمات / المنتجات :
مياه معدنية (مشروبات) ، مياه شرب (مشروبات) ، مياه غازية ، ماء الصودا ، ماء معدني فوار ، مياه معدنية للموائد ، ليموناضة ، عصائر فواكه ، عصائر خضروات (مشروبات) ، مشروبات غير كحولية .
الواقعة بالفئة : رقم (٣٢)
وصف العلامة: HITA WATER بحروف لاتينية بشكل مميز .
الاشتراطات:
فعلى من لديه اعتراض على ذلك التقدم به مكتوباً الى إدارة العلامات التجارية في وزارة الاقتصاد والتجارة ، أو إرساله بالبريد المسجل للقسم المشار إليه،وذلك خلال ٣٠ يوماً من هذا الإعلان.

دولة الإمارات العربية المتحدة
وزارة الاقتصاد
إدارة العلامات التجارية

الأحد ١ نوفمبر ٢٠٢٠ العدد ١٣٠٧٦

نموذج إعلان النشر عن إنتقال الملكية

تعلن أدارة العلامات التجارية عن تقدم الوكيل / سبيشلايزد لخدمات العلامات التجارية
بطلب إنتقال ملكية العلامة التجارية :

CLOWSE

المودعة تحت رقم: ١٣٨٩٨٣ بتاريخ: ١٠ / ٢ / ٢٠١٠
و المسجلة بتاريخ : ٥ / ٩ / ٢٠١١
باسم : شركة وينزهو ليبسي شوز كو أل تي دي.
وعنوانه: نمبر ٨ إن زهيننان رود أف ويوتيان إنداستري بيز أف أويهاي ديستريكت ، وينزهو سيتي ، زهيجيانج بروفينس ، الصين.
وذلك لتمييز السلع أو الخدمات الواقعة بالفئة ٢٥ : أحزمة جلدية (ملابس) ، جوارب طويلة ، جوارب قصيرة ، لبس القدم ، نعال للباس القدم ، أحذية كرة القدم ، الملابس ، قبعات ، قفافز (ملابس) ، ملابس المواليد.
بيانات التعديل :
أسم من إنتقلت اليه الملكية : وينزهو جيان تشينج شوز كو ، أل تي دي.
العنوان : نمبر ٨ ، زهين نان رود ، ويوتيان ستريت ، أويهاي ديستريكت ، وينزهو سيتي ، زهيجيانج ، الصين.
تاريخ إنتقال الملكية : ٢٨ / ١ / ٢٠٢٠
تاريخ التأشير : ٤ / ١٠ / ٢٠٢٠

مساحة نستعرض فيها الأفكار والإبداع

بهدف إثراء الحياة الثقافية

يعبر القارىء فيها عن رأيه ولا يمثل وجهة نظر الصحيفة

نتلقى مشاركتكم عبر الايميل

abdalmaqsud@hotmail.com

الإعلام والمجتمع ١

كان الإعلام قديماً يتم عبر الشعراء في البادية وكان الشاعر يلقي القصيدة فيحملها الركبان بين البوادي والحضر حتى يتردد ذكره على كل لسان، ومع تطور الحياة استقطب الخلفاء النابغين من الشعراء ليكونوا لسانا لهم يشيدون بأمجادهم ويرسمون صورة في خيال المتلقي حولهم، وتطور الإعلام ليتم إعلان الناس عبر المنادي الذي يمسك في يديه جرساً وله صوت جهوري ليذيع بين الناس الأخبار من فوق حماره أو ما عرف في الثقافة الشعبية "المنادي".

وتقدمت الحياة بعد الطباعة، فتم إصدار الجريدة التي كانت صوت الدولة فيما تصدره من قوانين وأوامر "الجريدة الرسمية" ومازالت تصدر إلى يومنا هذا، ثم انتشرت الطباعة وبدأت الجرائد تنتشر في فوضي غير منظمة وكان بعضها يطبع في مطابع صغيرة ولكن كان له تأثير كبير مثل الكشكول والبعكوكة ومثيلاتها في أوائل القرن العشرين.

وتم تطور الإعلام ليكون لسان الدولة الرسمي يخبر الناس بما يدور في العالم والداخل والخارج فتم انشاء الإذاعات وأصبحت أهم ما يسيطر عليه الذين يقومون من خلاله بإعلان تغيير نظام الحكم، وتأممت الصحف وتم تطوير أدواتها وإمكاناتها بحيث كانت هي الأوسع انتشارا وينتظره الناس يوما بعد يوم، وانضمت الإذاعة الي موكب الإعلام وبعد التليفزيون أصبح الاستيلاء على جميع حواس المتلقي من سمع وبصر وعقل وفهم.

وقد تطورت التكنولوجيا لتضيف إلي الإعلام جوانب أخرى، بحيث يمكن بث الأفكار وتوجيه وبرمجة العقول بهدف ترويضها وترسيخ مفاهيم معينة يمكن من خلالها التحكم في سلوك الأفراد لتشكيل وعيهم وتشكيل معارفهم وبرمجة العقول بل وغسيل المخ المنهج أيضا عبر متخصصين في علم السلوك الإجتماعي، وأطباء نفسيين ، يعملون عبر خطة ممنهجة للتأثير في الوعي الجمعي للشعب بل وتغيير سلوكه ورفع سقف طموحاته.

وبالطبع تتدخل وتتقاطع المصالح والعلاقات مع المستفيدين من سيطرة الإعلام فصاحب الصوت الأقوى والحجة الغالبة هو الذي يسيطر في تشكيل الوعي الجمعي أو الأممي، وقد بات حائط الصد الأساسي ضد إبادة الأمم، حيث يرفض الخضوع لاحتمال إبادته كما يرفض العقل السليم أنه مقضي عليه فيتحدى الموت.

لقد تمت دراسة السلوك البشري منذ مطالع القرن العشرين حتى إن التعرف على سلوك المجتمعات وثقافتها بل والتأثير فيها من خلال علماء مخصصين، بل لا نتجاوز حين نقرر أنه بدأت الدراسات الغربية منذ أواخر القرن التاسع عشر حيث كانت الحملة الفرنسية على مصر والشرق، وقد ذكر في كتاب "وصف مصر" توصيفاً لسلوك الشعب المصري (إنه شعب هادئ ولا يميل إلى العنف، وإنه إذا تشاجر اثنان من عامة الشعب فإنهما يقفان ليتصايحا ثم يذهب كل منهم إلى طريقه دون أن يشتبكوا بالأيادي)، وهذا يدفعنا إلى سؤال هل هذه حملة عسكرية أم طريقة لدراسة مصر سلوكاً وطبيعة واجتماعاً؟

ولكل إنسان مطالب بيولوجية يحتاج إليها ليتكيف مع واقعه وهي ليست احتياجات بيولوجية فحسب بل هي تشكيلة من الاحتياجات يمكن من خلال التعرف عليها أن يتم التحكم به على حسب ثقافته ومعارفه ونزعاته الشخصية، والناس ليسوا سواء في السمات والتصرفات بل هم متباينون في سلوكهم وصفاتهم الأصيلة، فبين الوديع المسالم، والجريء المشاكس والخجل والشجاعة والكرم وصفات أخرى تتولد من ثقافته ومعارفه وتربيته وجموع التقاليد الذي يسير عليها المجتمع من المسموح إلى الممنوع إلى النوازع الدينية، كل هذه التركيبة المعقدة من السمات والرغبات والمجتمع والعقيدة تشكل الوعي الجمعي في سلوك المجتمعات، والصراع بين الاحتياجات والمتعارف عليه تدفع الإنسان إلى أفعال متباينة يمكن من خلالها معرفة المفاتيح التي يمكن العبث بها من ناحية الاحتياجات البيولوجية الأساسية ونوازعه ورغباته الداخلية والحواجز التي تحول بينه وبين تنفيذها، كل هذا أتاح لمن يريد تغيير سلوك المجتمعات القدرة على غسيل المخ وتغيير ثقافة المجتمع ووعيه يوما بعد يوم.

د. محمود عبد الغني

رحلة التغيير

كايزن كلمة يابانية تعني "التغيير للأفضل"، والمعنى الكامن لها بالقاموس الياباني وفي الاستخدام اليومي لها في اليابان هو: اما "التغيير المستمر للأفضل" او "فلسفة التغيير للأفضل"، كما يمكن تعريف دورة نشاط "كايزن" بانها خطط ثم نفذ ثم تحقق ثم صحح .

والجدير بالذكر ايضا يعرف عن نظام تويوتا اتباعه مبدا "كايزن"، وتسمى هذه الاستراتيجية البديلة للتغيير (الكايزن) ويمكن إيجازه بالمقولة الشائعة (رحلة الالف ميل تبدا بخطوة واحدة) نعم بخطوات صغيرة يمكنك تغيير مجرى حياتك وعندما تضيف تحسيناً صغيراً كل يوم ستحقق كبرى المهام في نهاية الامر . فمثلا الاقتصاد الياباني الذي اعاد بناء ذاته على دعامة الخطوات الصغيرة ادى الى ارتفاع الانتاج لمستويات غير مسبوقة مما جعل اليابانيين يطلقون عليها اسما خاصا بهم وهو (الكايزن)، و اذا رغبنا في معرفة كيف يحقق البعض نجاحا و كيف يحافظ الناجحون على نجاحهم ، ستجد بعضا منهم استخدموا المبادئ البسيطة لتحسين حياتهم ، فلا تنشد تحسنا هائلاً و سريعاً بل اسعى لتحسين ضئيل واحد لكل يوم فعند تحقيقه سيدوم .

ويعتبر (الكايزن) فلسفة التجديد للوسيلتين الأساسيتين اللتين يستخدمهما الناس من اجل التغيير ، وفي حين يتطلب البعض استخدام أساليب صارمة وسريعة فان (الكايزن) كل ما يتطلبه اتخاذ خطوات صغيرة مدروسة باتجاه التحسين ، فاذا اتبعنا مثلا نظام غذايي لتخفيض الوزن فان انقطاعك مرة واحدة لعاداتك الغذائية القديمة من الممكن إحراز نتيجة سريعة و لكن سترجع مرة أخرى لنقطة البداية و ربما تفشل فيها و لكن اذا اتخذت خطوة تلو الاخرى بطريقة مدروسة ثابتة سينتج عنها نتايج باهرة لا مثيل لها و هذا من ضمن اسرار نجاح احد المتبعين لحمية غذائية .

مما لا شك فيه ان هناك العديد من النجاحات لشركات كبرى واصلوا واتبعوا هذه الاستراتيجية مما ساعدهم على الاحتفاظ على مستوى النجاح لفترات طويلة، وبالاشارة الى تجربة الاقلاع عن الكافيين والتدخين ايضا مثال حي على اتباع هذه الاستراتيجية ستجد انهم نجحوا في احراز الهدف .

اعلم تماما ان التغيير مخيف والعقل البشري مبرمج على مقاومة التغيير ولكن يمكنك تجاوز الخوف بتدريبات مصغرة لتصل للهدف المرجو ويمكنك ان تصل الى مدخل الى عقلك وتبرمجه لتمضي قدما نحو هدفك على جناح السرعة.

نهلة خرستوفيدس/كاتبة

الترابط الأسري

مع التقدم التكنولوجي والتطور المستمر نجد هناك ترابطا أسريا في دولنا العربية لم تغيرها الشكليات ولا تبعدها الجماليات المصطنعة عن مسارها الطبيعي، وهذا من ترسيخ العادات والتقاليد المنتشرة في بلداننا العربية من الخليج للمحيط.

يبدو أن التكنولوجيا كلما تقدمت ووصلت إلى مرحل متطورة، ابتعدت بعض أفراد الأسرة رويدا رويدا عن بعضهم البعض، فكل منهم يعيش في عالمه الافتراضي غير مهتم بما يحدث في الواقع، ولأن الدراسات تثبت أن هناك نسبة تظل متمسكة بالعادات والتقاليد التى تربت عليها، ربما لعدم ارادتهم على التغيير ورغبتهم فيه، أو الاستفادة من التقدم بأسلوب مقنن يربط بين الافتراضي والحقيقي.

وهذا يتضح بصورة جلية هذه الأيام، فالالتزام بالبيت واتخاذ الاجراءات الاحترازية اكتشف الكثير أنه كان يمتلك ثروة كبيرة وكان غافلاً عنها، ألا وهى الترابط الأسري والتواجد مع بعض تحت سقف فكري واحد، فلما عادت منصات التفاهم بين أفراد العائلة شعر الجميع بروح الأصالة المفقودة والتنوع الفكري فضلاً عن موجة الحب والشغف بينهم، في هذه المرحلة عادت الأسر لترتيب أوراقها والتمسك بالثروة التى وجدتها في ذاتها، بعد عودة الضال من غربته داخل الحياة الافتراضية.

الترابط الأسري وحث المجتمع عليه كان من وقت قريب موجوداً ولازال في بيوت كثيرة، فالأمر سهل جدا من أجل بث المحبة في النفوس ومن خلال غرس المودة بين الأبناء والحديث عن ايجابيات الأخوة من قبل رب الأسرة والأم التى تربط بين الجميع بحبل المودة والإخاء، وذكر محاسن الآخر في عدم وجوده الذي يلعب بدوره موقفاً ايجابياً ويثبت المحبة والترابط بين الكل، فالبداية تأتي من الأب والأم وعلاقتهما ببعض ونوع الود بينهما، فبالتالي ستنتقل هذه المودة والمحبة تلقائيا للأبناء، مع ملاحظة بعض العوامل الانسانية التى تعكر صفو الحياة بين الأشقاء كالتفرقة في العطاء المادي والمعنوي، أو الاهتمام المفرط في التعبير عن مميزات شخص ومقارنته بالأخر، البيوت التى تتمتع بالترابط الأسري لعبت على وتر تبجيل الصغير للكبير واحترام الكبير للصغير.

يقول علي بن أبي طالب رضي الله عنه: (أحب الأبناء المريض حتى يشفى والصغير حتى يكبر والغائب حتى يعود)، وكل هذه المشاعر لا تقتصر على الوالدين وإنما تمتد للأشقاء إذا كانت البذرة والمناخ ملائم للمحبة بينهم، كما أن الترابط الأسري ينشأ من التزاور وعدم الجفاء، وتبادل الهدايا والاشتراك في مساعدة الكل، كل هذه العوامل ستسهم في الترابط الأسري بشكل سريع ودائم.

السيد امام

أدم والدنا الأزلي

ثقافات لا زلنا نتوارثها، وداعمها الرئيسي لا زال هو الحب وما تخلفه من ابتهاج وفرحة، دون الرجوع إلى الحقيقة التي أوجدتها، فالعبرة في استمراريتها والرغبة الملحة جماهيرياً في تأصيلها هو سر بقائها المستمر.

فحق الليلة، في الإمارات، وقرقيعان في بعض دول الخليج، ويوم عاشوراء، وشم النسيم لدى المصريين، ويوم النوروز ليست إلا واحدة من مظاهر الفرحة والاحتفال بعيداً عن بعدها الديني أو الأيدولوجي حتى، وهناك الكثير غيرها من المناسبات التي هي في الأصل من اختراعات البشر طالما كانت من غير كتاب منزل أو سنة من نبي أو رسول مرسل، ولا يعني بأي حال أن ارتباط بعض المناسبات دينيا هو بالضرورة أن يكون اعتناقاً لفكرة أو معتقد الذي الذي أبدع بدعته طالما كانت بدعته هدفها هو اقتصادي بغطاء ديني بغية الترويج ،

فأين نحن من قوله سبحانه وتعالى، وإذا خاطبهم الجاهلون قالوا سلاماً.. هذا إذا افترضنا أن مظاهر الفرحة بجميع أشكالها ما سرنا وأشكل على غيرنا، أو ما سر غيرنا وأشكل علينا، فلنقل سلاما.. أوليس السلام كلمةً مشتقة من السلام تبارك وتعالى.

فكل الابتهاجات المرتبطة بالدين غير المتصلة بالعبادات مباشرةً، هي اقتصادية بحته، من الحق الليلة ومروراً بشم النسيم وغيرها وصولاً إلى الاحتفال بشجرة الكريسماس والهالوين الذي صادف مروره هذه الأيام.

والهالوين أو بما يسمى بعيد القديسين أو الذي إشتهر بالهالوين والذي لا يعرف عنه حتى من المسيحيين الشيء الكثير غير أنه حفلة أو مسيرات تنكرية بأزياء غريبة دون التعمق أو النظر بسلبية غير نظرة الفرحة والسرور التي أصبحت اليوم هي هم المحتفلين والتجار على السواء، لاهم الدينيين أو الملتزمين!

إنها ليست عادات نصرانية أو مسيحية، أو يهودية، فركوب الطائرة ليس عادة من عادات أصحاب الديانات ولا إستعمال أي إختراع هو من عادات أولائك، بقدر ما هو إزدهار لمنظومة النظم الإنسانية التي تنصب في ثقافاتهم، دون فرض، وبما أنها كذلك فيجب تقبلها دون رفض، وهذا نتعلمه من طموحات دولة الامارات دائما لمفهوم السلام العام والتعايش السلمي ، ومن خير معززات هذه المقالة هو قول الله عز وجل (ولكم دينكم ولي دين)، ويكفينا كبشر أنه لازال اسم والدنا آدم.

ميرا علي/كاتبة

طاقة الحسد

الحسد هو انتقال للطاقة السلبية المصحوبة بمشاعر الحقد والأنانية وتمني زوال النعم عن الآخرين من صدر وعين الحاسد إلى المحسود. فمشاعر الحزن والضيق في صدر الحاسد تولد لديه أفكاراً ذاتية سلبية وميول عدوانية لإيذاء الغير تجعله يركز على النقص الموجود عنده وينظر بعين حاقدة للنعم الموجودة لدى غيره ويتمنى زوالها والاستئثار بها لنفسه حيث يشعر أنه المستحق الحقيقي والوحيد لها وهنا تنتقل هذه الطاقة والمشاعرالسلبية إلى المحسود في حال كونه غير واعي لأنه بالوعي يزداد الإيمان ويختفي الخوف من هذه الطاقة الضعيفة.

وقد آمنت جميع المجتمعات على اختلاف ثقافاتها وأديانها بالحسد واعتبرته خطراً اجتماعياً وحاولت على مر العصور إيجاد الحلول التي اختلفت وتأثرت بالعادات والتقاليد. ولكن يبق الحل الأمثل لتفادي هذه الطاقة السلبية هو التحصن بالله والاستعانة به والثقة المطلقة بأن الله هو الحافظ ، فطاقة التحصن أقوى بكثير من طاقة الحسد الضعيفة.

و يجب عليك التواضع بالنعم كي لا تستثير أصحاب النفوس المريضة أن تحسدك، ذلك بسبب إيمان الحاسد أن الصدفة والحظوظ هي التي منحت هذه النعم لغيره وحرمته منها متناسياً ومتجاهلاً الجهد والكفاح والدعاء الذي بذله صاحب النعمة كي يحظى بها.

كما يجب الانتباه لتفادي فكرة الخوف من الحسد لأنك بذلك ستجعله يتجلى في حياتك وقد يتحول إلى مرض إذا ازداد عن حده. بل تقبل وجود طاقة الحسد واستشعر أن الله هو المدبر الحامي وبالتالي لن يكون له أثر عليك. فقد أثبتت الدراسات العلمية وجود أشعة غير مرئية تخرج من الحاسد فتصيب المحسود وتسبب له بالفعل أذى مادي مرئي بالإضافة للأذى النفسي والروحي. ولا ينبغي للإنسان أن يظل يبرر ما قد يحدث له بالأوهام والظنون بالناس لمجرد مصادفة أحداث تقع معه لا علاقة لها بالحسد. إن طاقة الحسد من ضمن الشرور الموجودة في العالم كالحروب والأزمات والغرض منها هو أن نلجأ لله وأن نشعر ببعضنا البعض، فالنقاء الداخلي والرضا عن الذات وحسن النية جميعها مشاعر إيجابية ستلهمنا أن نتمنى الخير للآخرين كما نتمناه لأنفسنا لان الكون سيعيده إلينا أضعاف مضاعفة.

منال الحبال /اعلامية

رحلة كلام من قلبي

الموهبَة نعمةٌ يختارُها الله لمجموعة من البَشَر، ووسيلَة للتَّعبير عن المَشاعر والرَأي والخَيال تُنمي العقلَ، وتُفَتح آفَاق الفكر، وتصنَعُ النضج منذ الطُفولَة ، جميعُنا يعلمَ أن والبيئة والعائلة والمدرَسة لهُم دورا عظيما في تحديد مصيرنا، والفضل في أن أصبح كاَتبة يرجع لأشخاصٌ كثيرين من عائلتي وهبهم الله بهذه المَوهبة، ففي الخامَسة من عمري ، كنت أحملُ شَغفا كَبيرا للقراءة والاَطلاع ، أقَرأ القصص المُصورة وأسردُها على زملائي بمُساعدة مُعلَمتيَ، ولا أنكر الدورٌ الكبير في تنمية قدراتيَ للقراءة، كما قدمتَ قصص في الحفلات بدعم من والدتي وعَمَتي ، كُنت أتلقى التشجيع.

مع الأيام الطَموحات تَكبُر ، وسقف الأحلام يعلو ، وبالمرحلة الإعدادية ألفت كتاب " فصليُ الأمل" بمُساعَدة عائلتي و مُعَلمَتي كَليثم الظاهري، وتَمت طباعة نسخة تجريبية له، وتَجاوزت مراحل صعَبة كانت كفيلة أن تخرجني عن مسار أحلامي، لكن سرعان ما تقدمت نحو هدف مُعين وخطة سير واضحة، فبدأتُ بتَرتيب أفكَاري وعملتُ بصمت، واستبعدتُ فكرة كتاب فصلي الأمل، ومع نَضج الكتابة والأفكار صار حلمي ملموساً، بإصدار كتابي الأول "كلام قلبي".

تَلقيت مُكالمات عديدة ورسائل مُشجعة كثيرة ، كان الجميع سعيداً بهذا الإنجاز وعائلَتي كانت في الصَف الأمامي، لأكتشف أن الطموح والأهداف والأحلام تحَتاجُ عملا صادقا ، وتحتاجُ عزيمة وإصرارا ، وتحتاجُ رضا الوالدين، وتقَرُبا من الله ، إلى أن تُصبح واقعاً يشهده الجميع، فعلى شَباب الوطن أن يبدء بتحَقيق الإنجازات من وقتٌ مُبَكر وإثباتُ الذات لانها فرصةٌ ذهبية في دولة الإمارات، كما أن السقوط لا يعنَي الاستسلام ، وشطب كلمة الفشل من قاموس حياتُنا مُهمٌ جداً ، فاثبت ذاتك ، اجعل لَكَ بصمة في هذا المُجتَمع، لأنكَ عنصر فعال والوطن يستحق ، المثابرة والمبادرة والعمل، ليصبح اسمك يتغنى بهِ وطنك.

مياسة عبد الله /كاتبة

المعلومة والمعرفة

بنك المعلومات عبارة عن عدد ضخم من البيانات المُستقطبة حول مجالات نشاط معيّن ليتم تنظيمها وتخزينها بالاعتماد على وسائل التخزين المختلفة ، وذلك لاسترجاعها واستخراجها عند حاجتها بواسطة محطّات طرفية، ويذكر أن هذه المعلومات دائمة التجدّد .

يمكن تعريف قواعد البيانات بأنّها كمّ هائل من المعلومات والبيانات ذات العلاقة المباشرة بأحد الميادين المعروفة داخل منظمة ما، وتستخدم لإشباع حاجات المستفيدين منها، ولها أشكال وصور مختلفة من حيث التخزين والحفظ .

متطلّبات إنشاء بنك المعلومات توفّر الحاجة المُلحة لاستخدام هذه المعلومات لدى مستخدمي نظم المعلومات، استخدام الحواسيب ذات القدرة على تخزين الملفات والبيانات بشكل يسهل استرجاعها بعد تخزينها ومعالجتها ، وفرة الأيدي المؤهّلة على خلق بنك معلومات ذات كفاءة وفعالية ، والاستمرار في تطويره وصيانته ، وجود كمّ ضخم من المعلومات لتغذية البنك بها عند بناء مراحله الأولى ، امتلاك قواعد بينات بيبلوجرافيّة لديها القدرة على إشباع حاجات المستفيدين ، مهام بنك المعلومات استقطاب البيانات الهامّة من مصادرها ، وتخزينها مجتمعة ، الشروع بتحليل ما يُخزّن من بيانات ومعلومات ، وتطويرها وتحليلها لاستخلاص معلومات جديدة .

تحديث البيانات ، والحفاظ على ما تمّ تخزينه من معلومات محدّثة بواسطة برنامج دوريّ للتطوير وتجهيز عدد من النشرات الإحصائية بالإستناد إلى ما يضمّه بنك المعلومات من معلومات وبيانات ، أهمية بنك المعلومات يُسّهل إستخدام بنك المعلومات إمكانية الوصول إلى موقع المعلومات والبيانات بشكل مباشر ، عوضاً عن إضطرار الباحث إلى قراءة الوثيقة كاملة للبحث عن المعلومة المَراد الوصول إليها ، كما يتيح إمكانية التقييم والتأهيل في إتخاذ القرارات الصائبة من بين مجموعة من البدائل المتاحة دون حدوث أي تكرار للمعلومات ، ما يؤدّي إلى توفير الوقت والجهد على الباحث ، بالإضافة إلى ذلك ، فإنّ بنك المعلومات يساهم في تنظيم المعلومات والبيانات وترتيبها وفقاً لموضوع البحث واستقطابها من عدد من المصادر ، وبالتالي بناء نموذج للمعلومات المتكاملة حول موضوع البحث ، واستعراض المعلومات بما يتناسب مع حاجات المستفيد منها.

محمد الحربي / صحفي

الاكتشاف المبكر

اكتشاف الموهبة في سن مبكرة من الايجابيات التى تدعم صاحب الموهبة ووطنه الذي يستفيد منه، ومن يكتشف المواهب هو أيضا موهوب في صناعة المبدعين والمتميزين، قد يقدم صاحب الموهبة نفع في مجال واحد بينما من يكتشف النواهب يقدم للمجتمع مبدعين في جميع المجالات، لذلك علينا أن نتطلع ونراقب عن كثب تحركات وتصرفات أبنائنا لنكتشفهم ونبث فيهم الثقة والبحث عن الذات بداخلهم.

(بيرلي) فتاة شخصيتها قوية لديها ثقة بالنفس، تشعر بالمسؤولية تجاه من حولها وخصوصا أصدقاءها التي تدافع عنهم ، وإذا رأت تنمرا من أحد فلا تخاف، وإنما تدافع عن نفسها، تمسك الهاتف وتفتح الكاميرا لتتحدث بطلاقة قوية وبكلام قد يكبر سنها بمراحل حيث انها مازالت بنت السابعة من العمر.

لفتت بيرلي انتباه أسرتها التى تقيم في دبي وجعلتهم يحترمون أهدافها ويطوعوا هذه الموهبة ويوجهوها إلى الطريق السليم، المحيطون بالموهبة واكتشافها يعتبروا من متميزين، فمن يكتشف المواهب ويدعمها يعتبر من المبدعين والموهوبين في صناعة المستقبل، لذلك أسرعت الأسرة في احتواء ابنتهم الشغوفة بالتحدث في مجالات شتى، وركزوا في شخصيتها عن قرب فوجودا لديها القبول على الكاميرا والصوت والثقافة، فأنشأوا صفحة لها على موقع التواصل الاجتماعي الفيس بوك، ومن هنا بدأت تنطلق موهبتها الحقيقية.

تقدم محاور وقضايا ذات محتوى مميز وموجه للكبار والصغار، وأصبحت تعرض على بأسلوبها البسيط موضوعات معينة بطريقة مبسطة تناسب سنها، تخاطب الكبار لتُعلمهم كيفية التحدث إلى أبنائهم الصغار بطريقتها الملفتة والرائعة، إضافة إلى عمل توعية للأطفال لكل القضايا التي تكون موضع اهتمامهم .

دور الأسرة في اكتشاف موهبة أحد الأبناء مهمة خاصة ولو كانت في سن مبكرة ، وضروري أن الأسرة تؤمن بما تقدمه بيرلي، ولذلك سيدعمها حتى تحقق طموحها ورغبتها في أن تحيا محققة حلمها في نشر توعية الأطفال، ولتكون مذيعة تخاطبهم بشكل مباشر وتصبح ذات تأثير أقوى بعد أن تكتسب الخبرات وتتعمق في القضايا والقراءة عنها وتحليلها ووضع الحلول المناسبة لها. تناول بيرلي هذا المشروع الحيوي ومخاطبة المجتمع عن التنمر والتحرش الجنسي مع الأطفال وكيف يتعاملون معه دون خوف أو تردد، وتوصيتها المستمرة لهم بأن يتحدثوا مع أهلهم وألا يخافوا، وبدأت تضرب أمثلة مما يحدث من تنمر بين الأطفال، كما ركزت في موهبتها على أهمية أن يكون الطفل له حلم وهدف يريد تحقيقه مع الأيام، وعن مشاعر الغضب وكيفية السيطرة على مشاعر الغضب بطريقة محترفة فوصفها البعض بأنها مدربة محترفة.

انتشار فيديوهات بيرلي وشدت انتباه المجتمع على مواقع التواصل الاجتماعي، يعود الفضل فيه لمكتشف الموهبة وداعمها ومن شجعها على اكتشاف ذاتها ومنحها الطاقة الإيجابية لأنهم لاحظوا جرأتها وطريقة عرضها للموضوعات، كما لاحظوا ثقتها بنفسها وأنها تمتلك موهبة فذة، ووقفت وسائل الإعلام المرئية والمقروءة لدعمها، فلم تتردد كبرى الصحف المصرية وقنوات فضائية كبرى تستضيفها وتتحدث معها عن أهم المشاريع القادمة وأهدافها في المستقبل، كل هذه الحوارات أهلتها لها موهبتها التى اكتشفتها فيها أسرتها. يتمتع الطفل العربي بمقومات الموهبة المختلفة في جميع المجالات، فقط يحتاج إلى توجيهه ودعمه لترى موهبته النور، فالمجتمع بأكمله لديه ثروة طائلة من المواهب في مجال الأدب والشعر والغناء وأصوات ترتل القرآن وأصوات تطرب وغيرها من المواهب الإبداعية والحرفية، ليس علينا إلا أن نفتش في نفوس أطفالنا لنستخرج منها طاقات وأفكار متميزة تنفع الوطن الكبير وتشارك في التنمية والتطوير.

عاطف البطل /كاتب صحفي

هكذا ضغط أردوغان على ترامب لإنقاذ حاشيته في قضية بنك خلق

•• نيويورك-وكالات

كشفت صحيفة "نيويورك تايمز" تفاصيل جديدة عن تعامل وزارة العدل الأمريكية مع الاتهامات الموجهة إلى بنك خلق وكيف ضغط الزعيم التركي رجب طيب أردوغان على الرئيس الأمريكي دونالد ترامب، مما أثار قلق كبار مساعدي البيت الأبيض. سافر المدعي العام الفيدرالي الأعلى في مانهاتن جيفري بيرمان إلى واشنطن في يونيو (حزيران) 2019 لمناقشة قضية حساسة بشكل خاص مع المدعي العام وليام ب. بار وبعض كبار مساعديه. وتتعلق القضية بتحقيق جنائي في بنك خلق، وهو بنك تركي مملوك للدولة يشتبه في انتهاكه قانون العقوبات الأمريكية عن طريق تحويل مليارات الدولارات من الذهب والنقود إلى إيران. وقالت "نيويورك تايمز" إن الرئيس التركي رجب طيب أردوغان بقي أشهراً يضغط على الرئيس ترامب لإلغاء التحقيق الذي لم يهدّد البنك فحسب، بل أيضاً أفراد عائلته وحزبه السياسي. وعندما جلس بيرمان مع بار، تفاجأ عندما قُدم له اقتراح تسوية من شأنه أن يمنح أردوغان تنازلاً أساسياً. ضغط بار على بيرمان للسماح للبنك بتجنب لائحة الاتهام بدفعه غرامة والاعتراف ببعض المخالفات. إلى ذلك، توافق وزارة العدل على إنهاء التحقيقات والقضايا الجنائية التي تتعلق بمسؤولين أتراك وبنوك متحالفين مع أردوغان ويشتبه في مشاركتهم في خطة خرق العقوبات. ولكن بيرمان لم يوافق. كان للبنك الحق في محاولة التفاوض على تسوية. لكن المدعين كانوا لا يزالون يحققون مع أفراد رئيسيين، بمن فيهم بعض الذين لهم صلات بأردوغان، ويعتقدون أن المخطط ساعد في تمويل برنامج الأسلحة النووية الإيراني. وقال بيرمان لاحقاً للمحامين في وزارة العدل، وفقًا لأشخاص تم إطلاعهم على الاقتراح ورده: "هذا خطأ.. لا تمنح حصانة للأفراد ما لم تحصل على شيء منهم – ولن يحصل ذلك». ولم تكن هذه المرة الأولى التي يتصدى فيها بيرمان لمحاولات كبار المعينين السياسيين في وزارة العدل لتعطيل التحقيق في بنك خلق. وقبل ذلك بستة أشه، رفض ماثيو جي ويتاكر، القائم بأعمال النائب العام الذي تسلم الوزارة من نوفمبر (تشرين الثاني) 2018 حتى وصول بار في فبراير (شباط) 2019، طلباً من بيرمان للحصول على إذن بتوجيه اتهامات جنائية ضد البنك، بحسب محاميين مطلعلين على التحقيق.

ومنع ويتاكر هذه الخطوة بعد فترة وجيزة من الضغط الذي مارسه أردوغان على ترامب في سلسلة من المحادثات في نوفمبر وديسمبر (كانون الأول) 2018 لحل مسألة بنك خلق. وتلفت الصحيفة إلى أن الحرص الواضح لترامب على إرضاء أردوغان أثار القلق مراراً. وكذلك حجم وكثافة الضغط الذي تمارسه تركيا بشأن قضايا مثل مطالبتها بتسليم أحد المنافسين السياسيين لأردوغان، هو فتح الله غولن الذي يعيش في منفى اختياري في الولايات المتحدة. وكان لأردوغان مصلحة سياسية كبيرة في النتيجة، لأن القضية أصبحت مصدر إحراج كبير له في تركيا.

وفي البيت الأبيض، أصبح تعامل ترامب مع الأمر يثير قلقاً لبعض كبار المسؤولين في ذلك الوقت، إذ إن الرئيس يناقش قضية جنائية نشطة مع الزعيم الاستبدادي لدولة يجري فيها ترامب أعمالاً تجارية، وأفاد أنه تلقى ما لا يقل عن 2.6 مليون دولار من صافي الدخل من العمليات في تركيا من 2015 حتى 2018، وفقًا لسجلات الضرائب التي حصلت عليها صحيفة "نيويورك تايمز.»

وكان رد ترامب المتعاطف مع أردوغان متناقضاً لأنه تضمن اتهامات بأن البنك قوّض سياسة إدارته لعزل إيران اقتصادياً، وهي حجر الزاوية في خطته للشرق الأوسط.

براد بيت وزوجته السابقة جينيفر أنيستون

ريهانا

•• الفجر –خيرة الشيباني

استغرق أصحاب الوزن الثقيل وقتًا طويلاً للنزول إلى الحلبة، ولا شك بسبب الحجر الصحي والشخصية الباهتة نوعًا ما للمرشح الديمقراطي جو بايدن، 77 عامًا، الذي يجد صعوبة في إثارة الحشود ... لكن قبل أيام قليلة من الانتخابات الرئاسية في 3 نوفمبر، استيقظ هوليوود الديمقراطي لدعم نائب الرئيس السابق باراك أوباما دون تحفظ.

لقد رأينا مؤخرًا براد بيت يعطي صوتًا في ومضة لصالح بايدن، الموصوف بأنه "رئيس جميع الأمريكيين". وحول هذه النقطة، يتناغم الممثل مع زوجته السابقة جينيفر أنيستون، التي أعلنت على إنستغرام أنها صوّتت للمرشح الديمقراطي، داعية 35 مليون معجب بها إلى اختيار "المساواة في حقوق الانسان والحب والاحترام».

جينيفر لورانس

السباق الى البيت الأبيض:

ترامب أو بايدن، النجوم يعلنون اختيارهم ...!

القائمة التي تدعم دونالد ترامب ضعيفة ... وتضم في الغالب نجوما من الدرجة الثانية وبعض المشاهير

حشد لم يمنع انتخاب ترامب أمام هيلاري كلينتون التي حظيت بدعم كل هوليود

هوليوود الديمقراطي يستيقظ ويدعم دون تحفظ نائب الرئيس السابق أوباما

في مواجهة هذه التعبئة الإعلامية، يعتمد ترامب أكثر على العمل الميداني لجيشه من المتطوعين

بتعيينه كامالا هاريس لمنصب نائب الرئيس، استطاع جو بايدن تامين مساندة النجوم الأقل حماسا

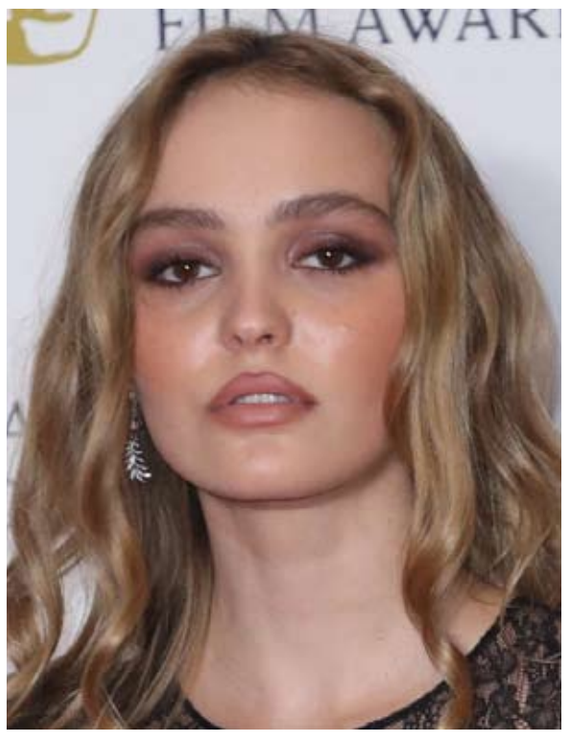
ليلي روز ديب تدعو صراحة لإخراج دونالد ترامب

وينضمّ الاثنان إلى قائمة طويلة تضم الممثلات جينيفر لورانس وشارون ستون، والمغنيات ريهانا وشير ومادونا وباربرا سترايساند وتايلور سويفت، والممثلين روبرت دي نيرو ودواين جونسون ومارك هاميل، وجميعهم يستغلون شعبيتهم في التأثير على الرأي العام ودفع المترددين للتصويت.

ودون اتخاذ موقف رسمي ضد دونالد ترامب، سجلت ميغان وهاري أيضًا رسالة في هذا الاتجاه، من أجل إقناع الناخبين بأن اللحظة جدية وحاسمة ... وبشكل مباشر أكثر، دعت ليلي روز ديب صراحة الى "إخراج دونالد ترامب"- رسالة تؤيدها والدتها فانيسا باراديس.

أما المنتجة أوبرا وينفري، فقد اهدت يوم الثالث من نوفمبر يوم عطلة لموظفيها حتى يتسنى لهم التصويت.

ولكن، بتعيينه السيناتورة عن ولاية كاليفورنيا كامالا هاريس لمنصب نائب الرئيس ، استطاع جو بايدن تامين مساندة الأقل حماسًا نهائيا...

فهذه المدعية العامة السابقة الحازمة، من أصل هندي من جانب والدتها، وأمريكية أفريقية من جانب والدها، تم الترحيب بها منذ البداية من طرف العديد من المشاهير مثل تشارليز ثيرون، باتريشيا أركيت، ميا فارو، ووبي غولدبرغ أو جيمي لي كيرتس، المتحمسة جدًا على تويتر حيث كتبت: "كثير من الناس يكتبون ويشعرون بالحماس باختيار كامالا هاريس للانضمام إلى جو بايدن، اختيار جريء، اختيار قوي، الخيار الصحيح! »

أكثر من 100 مليون دولار في تبرعات كاليفورنيا

إن الحصول على دعم النجوم وكاليفورنيا، يسمح خصوصا للديمقراطيين بملء خزائنهم من أجل تمويل الومضات الاشهارية في الحملة والتي تستهدف الناخبين. تم جمع ما بين 100 و150 مليون دولار لصالح جو بايدن، مما يجعل كاليفورنيا أكبر مساهم في حملته.

كل هذا نتيجة التعبئة النشطة لأصحاب الوزن الثقيل، مثل ليوناردو دي كابريو أو جورج كلوني، في جمع التبرعات المربحة المنظمة على الإنترنت -المخرج ستيفن سبيلبرغ وحده قد كتب شيكًا بقيمة 5 ملايين دولار ...

في المقابل، القائمة التي تدعم ترامب ضعيفة، ونجد في الغالب نجومًا من الدرجة الثانية وبعض المشاهير مثل مغني الروك كيد روك، الذي سبق ان دعم الملياردير عام 2016، والممثل دينيس كويد، وروزان بار وجون فويت، والد أنجلينا جولي، الذي يعتبر بايدن مرشحًا "شريرًا"، يدعمه "يساريون ليسوا من الشعب الأمريكي».

عام 2016، صوت كل هوليوود كلينتون

في الآونة الأخيرة، تمكن ترامب أيضًا من الاعتماد على دعم 50 سنت، الرافض بشدة لبرنامج الديمقراطيين بخصوص الضرائب على المداخيل الكبيرة. لكن مغني الراب غيّر في الأخير رأيه، معتبرا، ربما، أنه سيخسر الكثير بخيانة مجتمع السود ... بالنسبة لدونالد ترامب، فإن هؤلاء المؤيدين الضعاف ليسوا مفاجأة: هدف مفضل للنجوم، اعتاد أن يتعرض للسخرية أو الانتقاد بانتظام خلال المقابلات.

هجمات مرتبة ومنتظمة لم تمنع انتخابه أمام هيلاري كلينتون التي مع ذلك حظيت بدعم كل هوليود.

ففي مواجهة هذه التعبئة الإعلامية، يعتمد دونالد ترامب، أكثر من أي وقت مضى، على العمل الميداني لجيشه من المتطوعين، الذين يحرثون دون انقطاع الولايات الرئيسية لاستعادة الأصوات ...

عن لوبوان

تايلور سويفت

ليوناردو دي كابريو

اليونان تقرر إغلاق معظم الحانات والمطاعم

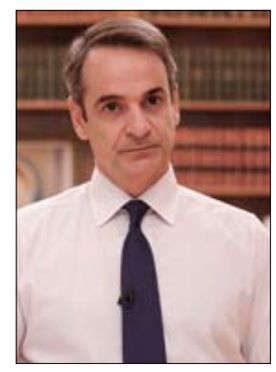

•• أثينا-رويترز

قال رئيس الوزراء اليوناني كيرياكوس ميتسوتاكيس أمس إن اليونان ستمدد حظر التجول الليلي وستغلق المطاعم والحانات في أكثر المناطق اكتظاظا بالبلاد لمدة شهر للحد من تسارع انتشار الإصابة بفيروس كورونا.

والحالات التي سجلتها اليونان بكورونا أقل عن مثيلاتها في معظم أوروبا لكنها تشهد زيادة تدريجية في الإصابات منذ أوائل أكتوبر تشرين الأول. وبموجب الإجراءات الجديدة سيتم إغلاق المطاعم والحانات والمقاهي ودور السينما والمتاحف والصالات الرياضية اعتبارا من يوم الثلاثاء القادم ولمدة شهر في شمال البلاد ومنطقة أتيكا التي تضم العاصمة أثينا.

وتقرر توسيع نطاق حظر التجول على الحركة ليلا، والذي يطبق الآن على المناطق الأكثر تضررا، بحيث يشمل جميع أنحاء البلاد اعتبارا من منتصف الليل حتى الخامسة صباحا.

وقال رئيس الوزراء اليوناني في خطاب عام "هذه القواعد الجديدة... ترتكز على مصدرين يؤديان إلى انتشار الفيروس وهما الترفيه وحركة المواطنين».

وستظل شركات البيع بالتجزئة والمصانع والمدارس مفتوحة إلى جانب القطاعات الخدمية مثل الفنادق وصالونات تصفيف الشعر.

وتؤثر عمليات الإغلاق على أكثر المناطق اكتظاظا بالسكان في البلاد إذ يبلغ عدد سكان أتيكا 3.9 مليون نسمة والمناطق الشمالية حوالي 1.5 مليون.

وسجلت اليونان ذروة جديدة لحالات كوفيد-19 بلغت 1690 حالة جديدة يوم الجمعة وخمس وفيات ليرتفع عدد حالات الوفاة منذ ظهور الفيروس في أواخر فبراير شباط إلى 620.

الرئيس ماغوفولي يفوز في انتخابات تنزانيا

•• ستون تاون-أ ف ب

أظهرت النتائج الصادرة عن اللجنة الانتخابية الوطنية في تنزانيا فوز الرئيس المنتهية ولايته جون ماغوفولي في الانتخابات الرئاسية التي جرت الأربعاء بحصوله على 84،39 % من الأصوات.

وقال رئيس اللجنة سيميستوكليس كايباج "تعلن اللجنة جون ماغوفولي فائزا في الانتخابات الرئاسية بعد حصوله على غالبية الأصوات". وكانت المعارضة رفضت مسبقا نتائج الانتخابات معتبرة أنها شهدت عمليات تزوير واسعة. وحصل المحامي تيندو ليسو (52 عاما) الخصم الرئيسي لماغوفولي ومرشح حزب المعارضة الرئيسي على 13،03 % من الأصوات. وتوزعت بقية الأصوات على 13 مرشحا آخر. ويقول مراقبون إن تنزانيا التي تعتبر منذ فترة طويلة نموذجا للاستقرار في شرق إفريقيا، تشهد تضييقا متزايدا على الديموقراطية وقمعا لحرية التعبير في ظل حكم ماغوفولي البالغ 60 عاما وحزبه "حزب الثورة" (تشاما تشا مابيندوزي) الذي يتولى السلطة منذ 1961. وانتخب ماغوفولي رئيسا في العام 2015.

سلاح في خدمة بايدن

باراك أوباما والوباء... لإسقاط ترامب...!

لا يحاول طرد ترامب من البيت الأبيض فحسب، بل يساعد الديمقراطيين على افتكاك مجلس الشيوخ

فرصة أوباما المثالية للانتقام باستخدام الوباء كآخر مسمار في نعش المليارديرات

•• الفجر-نورمان ليستر

ترجمة خيرة الشيباني

دخل باراك أوباما، أحد أكبر نجوم الحزب الديمقراطي، إلى الحملة في منعطف حرج، متسلحا بطاقته ومهاراته الرائعة في الخطابة أمام الجمهور. وهذه هي فرصته المثالية للانتقام باستخدام الوباء كآخر مسمار في نعش ترامب.

في فلوريدا، انتقده بشدة، مسلطًا الأضواء على رده السلبي والجاهل للانفجار الحالي لـ "كوفيد19-" في الولايات المتحدة، لإبراز الحاجة الملحة الى طرده من السلطة. ويُذكّر أوباما، أنّ ترامب يضاعف تجمّعات "العدوى"، مؤكداً لأنصاره أن الولايات المتحدة "تجاوزت الزاوية الحادة"، وأن الوباء وراءها.

تسوية الحسابات في "حسنا كورال»

إن عداء شديدا يميز العلاقة بين الرجلين. وطيلة سنوات، شكك ترامب في جنسية أوباما الأمريكية. وطوال فترة ولايته، استنكر ترامب إنجازات سلفه وجعل من مهامه تفكيكها. على سبيل المثال، "أوباما كير"، قانون الرعاية الصحية الأيقوني حول تيسير العلاج لمحتاجيه، والمعروض حاليًا على المحكمة العليا. وكان ترامب يردد بشكل غريب منذ سنوات بأن لديه خطته الخاصة التي سيطلقها "في غضون أسبوعين». خلال تجمعاته، يواصل ترامب أيضًا التشهير بأوباما باتهامات لا أساس لها كالتجسس على حملته عام 2016 والتي دعا بخصوصها، دون جدوى، إلى توجيه الاتهام إليه. كما ان أوباما هو موضوع كراهية خاصة من قاعدة ترامب العنصرية التي يثيرها باستمرار. واصفًا سلوك ترامب الفظ في مواجهة الصحفية ليزلي ستال في برنامج 60 دقيقة بأنه "ليس طبيعيًا"، طمأن أوباما الأمريكيين، أنه مع بايدن وهاريس على رأسهم، لن يخشوا أن يقولا أشياء مجنونة كل يوم. «

باراك أوباما في قلب المعركة

أوباما : البيت الأبيض، ولكن أيضًا مجلس الشيوخ

بالنسبة لأوباما، فإن هزيمة ترامب والحزب الجمهوري قضية وجودية للبلاد وللديمقراطية. وهو لا يحاول فقط طرد ترامب من البيت الأبيض، بل إنه يتدخل لمساعدة الديمقراطيين في السيطرة على مجلس الشيوخ. وقد ظهر في الإعلانات التلفزيونية لمرشحي مجلس الشيوخ الديمقراطيين من ولايات مين وميشيغان وساوث كارولينا وجورجيا، حيث مقاعد الجمهوريين مهددة. ينشط أوباما أيضًا على وسائل التواصل الاجتماعي، حيث ينشر أكثر من عشرة مقاطع فيديو توضيحية حول بطاقة الاقتراع، ويصور نفسه وهو يملأ بطاقة اقتراع عبر البريد لمساعدة الأشخاص الذين ليسوا على دراية بالإجراءات الانتخابية.

في ولاية فلوريدا، الولاية الرئيسية حيث المعركة متقاربة بشكل خاص، يبدو أن الحملة تتخذ شكل سباق بين ترامب وأوباما. يأمل باراك أوباما، الذي فاز بها مرتين بسهولة كافية، أن يحدث الفارق من خلال تعبئة الناخبين المتبقين الذين لم يحسموا أمرهم، من اللاتينوس والسود والشباب، لصالح بايدن. فمع النساء، سيحدثون فارقا في بعض الولايات المحورية. المطلوب من بايدن ليس الفوز في الانتخابات فحسب، وانما يحتاج إلى نصر حاسم لا لبس فيه. ومع باراك أوباما والوباء، فإن الاستراتيجيين الديمقراطيين على قناعة بأنهم سيحققون ذلك.

نظام استهداف كندي في مسيّرة تركية أسقطتها أرمينيا

•• اوتاوا-أ ف ب

ذكرت صحيفة "ذا غلوبال آند ميل" الكندية أن طائرة مسيّرة تركية، أسقطتها أرمينيا في النزاع الدائر في ناغورني قره باغ، كانت مزودة بنظام استهداف كندي.

وأوقفت كندا صادرات الأسلحة إلى تركيا في بداية تشرين الأول-أكتوبر في أعقاب تحقيق حول احتمال تزويد هذا البلد معدات عسكرية كندية إلى أذربيجان.

والتقط مصور من الصحيفة الكندية ذهب إلى مجمع عسكري أرميني صورا لأجزاء من الطائرة التي تم إسقاطها الخميس.

ونقلت الصحيفة عن الخبير كيلسي غالاغر أن الصور تظهر نظام تصوير واستهداف من طراز "إم إكس-15 دي" صنعته شركة "إل3 هاريس ويسكام" الكندية.

وسمحت أوتاوا في أيار/مايو للشركة ومقرها في برلنغتون في أونتاريو بتصدير هذه الأنظمة إلى شركة بايكار التركية المصنعة للطائرات المسيرة.

وأوضح غالاغر أن "لوحة القاعدة نفسها تحتوي على كتابة بايكار، مصنّعة الطائرة التركية المسيرة بايكار تي بي 2».

وتحدث رئيس الوزراء الكندي جاستن ترودو خلال مؤتمر صحافي عن انتهاك محتمل لاتفاقيات بيع المعدات العسكرية.

وقال "علينا التأكد من احترام القواعد والاتفاقيات الواردة في العقد حول استخدام" المعدات الكندية.

ومنذ اندلاع المعارك في 27 أيلول/سبتمبر، استعادت القوات الأذربيجانية أراضي كانت خارجة عن نطاق سيطرتها منذ التسعينات حين دارت حرب بين الجانبين خلّفت 30 ألف قتيل وأدت إلى انفصال إقليم ناغورني قره الذي تقطنه غالبية أرمينية.

وأعلنت هذه المنطقة المدعومة اقتصاديا وعسكريا من أرمينيا، استقلالها عقب حرب عام 1994 إلا أنها لم تحظ بالاعتراف لا من المجتمع الدولي ولا من جانب أرمينيا.

قبل ثلاثة أيام من الاقتراع

بايدن مع أوباما بميشيغن وترامب في بنسلفانيا

•• ميلووكي-أ ف ب

في عطلة نهاية الأسبوع الأخيرة قبل اقتراع الثالث من تشرين الثاني-نوفمبر الجاري ينضم باراك أوباما إلى جو بايدن في ميشيغن فيما يعود دونالد ترامب إلى بنسلفانيا، وهما ولايتان أساسيتان للفوز بالانتخابات الرئاسية الثلاثاء.

وللمرة الأولى منذ بدء الحملة، سيصعد المرشح الديموقراطي جو بايدن (77 عاما) على المنصة مع الرئيس السابق باراك أوباما في تجمعين على نسق "درايف إن" في مدينتي فلينت وديترويت في ولاية ميشيغن. وسيكون المغني ستيفي ووندر ضيفا خلال الأمسية. وكان دونالد ترامب (74 عاما) فاز بهذه الولاية الصناعية بفارق ضئيل جدا بلغ 0،2 نقطة في 2016 إلا أن بايدن يتقدم عليه هذه السنة بسبع نقاط. وتضم هذه الولاية الواقعة في شمال شرق البلاد 16 من كبار الناخبين من أصل 270 يحتاجها أي مرشح لدخول البيت الأبيض.

ومنذ أسبوع، يضع باراك أوباما شعبيته في خدمة نائبه السابق مع عقد عدة تجمعات انتخابية في فلوريدا وبنسلفانيا خصوصا.

وجال دونالد ترامب أمس السبت في ولاية بنسلفانيا الأساسية في البلاد حيث من المقرر أن يعقد ثلاثة تجمعات انتخابية. وكان الرئيس فاز بولاية بنسلفانيا أيضا بشق الأنفس في مواجهة هيلاري كلينتون العام 2016. والجمعة جاب المرشحان وسط البلاد الغربي الذي يعتبر منطقة أساسية في الاقتراع الرئاسي. وكان الملياردير الجمهوري حقق نتائج مفاجئة فيها العام 2016 ضمنت له الفوز. وواصل ترامب الجمعة حملته المكثفة وعقد ثلاثة تجمعات في ميشيغن ومينيسوتا وويسكنسن. وأمام مناصريه، خفف الرئيس الأميركي مجددا من خطورة وباء كوفيد-19 الذي تعافى منه محذرا من خطط منافسه الديموقراطي. وقال ترامب للجموع في روتشستر في ولاية مينيسوتا إنه في حال فاز بايدن بالرئاسة "لن تفتح المدارس أبوابها ولن تقام مراسم توزيع شهادات ولا حفلات زواج ولا عيد الشكر ولا عيد الميلاد».

وأكد قبل ذلك في ميشيغن "في حال أصبتم (بكوفيد-19)... ستحصلون على مناعة" فيما الأزمة الصحية ضربت الاقتصاد في الصميم. وأدت الجائحة إلى وفاة نحو 230 ألف شخص في الولايات المتحدة. وقد تجاوز هذا البلد الجمعة عتبة التسعة ملايين إصابة. وسجل فيه عدد قياسي جديد للإصابات في غضون 24 ساعة مع 94125 حالة حتى الساعة 20،30 (الساعة 00،30 ت غ) بحسب تعداد لوكالة فرانس برس استنادا إلى أرقام جامعة جونز هوبكنز التي تحدث بانتظام. وبعد أسابيع من الحجر في معقله في ويلمينغتون في ديلاوير، زار جو بايدن الجمعة هو أيضا ثلاث ولايات في يوم واحد هي أيوا ومينيسوتا وويسكنسن. وخلافا لخصمه الجمهوري، يراعي بايدن إجراءات الوقاية من كوفيد-19.

فيقتصر الحضور في تجمعاته الانتخابية على بضع مئات من المدعوين فيما باتت التجمعات بالسيارة (درايف أن) تميز حملته.

وانتقد بايدن إدارة ترامب للجائحة قائلا أمام أنصاره في ميلووكي "رفع دونالد ترامب العلم الأبيض واستسلم أمام الفيروس». وأكد المرشح الديموقراطي "الرئيس ترامب يزرع الانقسام ويظن أن بإمكانه أن يفرقنا». وألقى بايدن كلمات قصيرة من عشرين دقيقة أي أقصر بكثير من خمصه.

وقالت سارة رايلي المحامية البالغة 61 عاما في أيوا "كنت أفضل تجمعا انتخابيا بطبيعة الحال، لكن هذا هو الخيار المسؤول الوحيد».

وكان ترامب فاز بولاية أيوا بفارق كبير العام 2016 إلا أن المنافسة محتدمة هذه السنة فيها على ما تظهر نتائج استطلاعات الرأي.

وزار نائب الرئيس الأميركي مايك بنس الجمعة ولاية أريزونا في حين تواجدت كامالا هاريس مرشحة بايدن لمنصب نائب الرئيس في ولاية تكساس على أن تنتقل إلى فلوريدا. وتأمل حملة بايدن بناء على نتائج استطلاعات الرأي المتقاربة والتعبئة القياسية أن يتمكن المرشح الديموقراطي من الفوز في ولاية تكساس المحافظة. ومع إدلاء تسعة ملايين ناخب بأصواتهم من الآن في هذه الولاية الجنوبية، تجاوز عدد المقترعين العدد الإجمالي المسجل في 2016.

وعلى غرار دونالد ترامب وجو بايدن، أدلى أكثر من 86 مليون أميركي حتى الآن بأصواتهم في الاقتراع المبكر. ويبلغ العدد الإجمالي للناخبين الأميركيين 230 مليونا.

عواصم

بروكسل

اتفقت دول الاتحاد الأوروبي على المطالبة بإصلاح عميق لمنظمة الصحة العالمية يهدف إلى جعلها "أكثر قوة" وقادرة على إجراء تحقيقات "مستقلة». وتوصلت الدول الـ27 خلال اجتماع لوزراء الصحة إلى "اتفاق بالاجماع لإصلاح" منظمة الصحة العالمية حتى تصير "أكثر شفافية وأكثر فعالية وأكثر قوة"، وفق ما أفاد الوزير الألماني يانس شبان. وأضاف شبان الذي يتولى بلده الرئاسة الدورية للاتحاد الأوروبي، "نريد الانطلاق في ذلك الآن وعدم انتظار نهاية الجائحة. يجب أن يجري هذا النقاش بالتوازي».

وناقش الوزراء الأوروبيون نصّ بيان مشترك سيطرح للمصادقة في تشرين الثاني/نوفمبر. في مشروع البيان الذي اطلعت عليه وكالة فرانس برس، يقدر الاتحاد الأوروبي أن منظمة الصحة العالمية لم تكن مهيأة بما يكفي لمكافحة انتشار فيروس كوفيد-19. وجاء في النص "رغم أن منظمة الصحة العالمية تملك ولاية واسعة، أظهرت الجائحة الأخيرة أن انتظارات المجتمع الدولي تجاه المنظمة تتجاوز بصفة عامة ما يمكن أن تضمنه القدرات الحالية" للمنظمة.

وأعضاء الاتحاد الأوروبي "يعلمون التحديات التي تواجهها منظمة الصحة العالمية في السياق الجيوسياسي الحالي». ويتهم الرئيس الأميركي دونالد ترامب المنظمة بأنها مقربة من الصين التي ظهر فيها الوباء، وقد أطلقت إدارته اجراءات الانسحاب من المنظمة الأممية التي تمثل واشنطن أهم مساهم مالي فيها.

موسكو

رأى الصحافي الروسي إيغور سوبوتين، في "نيزافيسيمايا غازيتا"، أن سلوك الرئيس التركي رجب طيب أردوغان عطّل فرص أنقرة لتحقيق مصالحها في واشنطن عبر جماعات ضغط. واعتبر الكاتب، في مقال في صحيفة "نيزافيسيمايا غازيتا" الروسية، أنه على الرغم من أن أنقرة تتمتّع بمصادر مهمة في واشنطن لتعزيز مصالحها، إلا أن الخبراء يعتقدون أنه ليس لديها فرصة للتأثير على أجندة السياسة الخارجية لحليفها في "الناتو». قبل أيام، قطعت شركة الضغط "ميركوري بابليك أفيرز" العلاقات مع الحكومة التركية بعد أن فسخت عقداً بقيمة مليون دولار مع مسؤولين أتراك، عقب ضغوط من نشطاء أمريكيين من أصل أرميني، رداً على تفاقم الصراع في ناغورنو قره باغ. والشركة التي تمّ تسجيلها وفقاً للقانون الأمريكي كممثل لمصالح البعثة الديبلوماسية التركية في الولايات المتحدة ومجلس الأعمال الأمريكي-التركي (تايك)، كانت من الناحية الرسمية، تُروّج للنفوذ التركي منذ عام 2013. وبعد أن تجدّد التصعيد المُسلّح في ناغورنو قره باغ، أصبحت الشركة هدفاً رئيسياً لمنتقدي سياسات تركيا وأذربيجان. وعلى وجه الخصوص، اندلعت حملة ضدها في كاليفورنيا، حيث يعيش العديد من المواطنين الأمريكيين من أصل أرمني.

لندن

تستعد الحكومة البريطانية لإعلان إغلاق تام مجددا في إنكلترا الأسبوع المقبل حتى الأول من كانون الأول-ديسمبر متخلية عن مقاربة محلية في مواجهة الانتشار السريع لفيروس كورونا المستجد كما أوردت عدة وسائل إعلام أمس السبت. كتبت صحيفة "تايمز" أن رئيس الوزراء البريطاني بوريس جونسون سيعلن خلال مؤتمر صحافي الاثنين عن إعادة إغلاق في انكلترا اعتبارا من الاربعاء وحتى الأول من كانون الأول-ديسمبر. وقالت إن المتاجر غير الأساسية ستغلق لكن الحضانات والمدارس والجامعات ستبقى مفتوحة. ستبقى الحانات والمطاعم مغلقة على مدى أسابيع ما يوجه ضربة جديدة قوية لقطاع متضرر أساسا من جراء الوباء كما ذكرت صحيفة "ديلي ميل" مشيرة الى أن رئيس الوزراء المحافظ دفع من قبل مستشاريه العلميين الى التحرك من أجل "إنقاذ عيد الميلاد" الفترة الغالية على قلوب البريطانيين. لكن مصادر حكومية قالت للصحيفة ولصحيفة "تلغراف" أنه لم يتم اتخاذ قرار نهائي بعد إذ أن جونسون يريد أولا أن يعقد اجتماعا للحكومة لضمان تأييد وزرائه. اذا عمدت الى إعادة فرض الإغلاق مجددا، فان انكلترا ستتبع بذلك فرنسا التي أعلنت اغلاقا تاما حتى الأول من كانون الأول/ديسمبر. وأعلنت بلجيكا أيضا الجمعة عن حجر اكثر تشددا في البلاد فيما شددت ألمانيا القيود السارية لابطاء انتشار الوباء.

ترودو: حرية التعبير «ليست بلا حدود»

•• أوتاوا-وكالات

دافع رئيس الوزراء الكندي جاستن ترودو عن حرية التعبير لكنه اعتبر أنها "ليست بلا حدود" وأنها يجب أن لا تُسبّب "إساءة بشكل تعسفي ودون داع" لفئات بعينها. وإجابة على سؤال حول الحق في نشر صور كاريكاتورية للنبي محمد على غرار ما فعلت مجلة "شارلي إيبدو"، قال ترودو "سندافع دائما عن حرية التعبير». وأضاف: "لكن حرية التعبير ليست بلا حدود». وتابع: "من واجبنا أن نتصرف باحترام تجاه الآخرين وأن نسعى إلى عدم جرح من نتشارك معهم المجتمع والمعمورة». وأوضح "ليس من حقنا مثلاً أن نطلق النار في سينما تعج بالناس، توجد دائما حدود». واتخذ رئيس الوزراء الكندي مسافة من موقف الرئيس الفرنسي إيمانويل ماكرون، ودعا إلى استعمال حرية التعبير بـ"حذر».

وأضاف: "في مجتمع تعددي ومتنوع وقائم على الاحترام مثل مجتمعنا، من واجبنا أن نكون واعين حيال أثر كلماتنا وأفعالنا على الآخرين، خاصة الجاليات والفئات التي لا تزال تعاني قدراً كبيراً من التمييز».

وعلى غرار ما أعلنه قبل يوم مع قادة الاتحاد الأوروبي، شدد ترودو على إدانة الاعتداء "المروع" في فرنسا. وتابع: "إنه غير قابل للتبرير. تدين كندا من صميم قلبها هذه الأفعال بينما تقف مع أصدقائنا الفرنسيين الذين يمرون بأوقات صعبة للغاية». وقتل 3 أشخاص طعنا الخميس في كنيسة بمدينة نيس جنوب فرنسا، في اعتداء نفذه تونسي ألقي القبض عليه. وشهد الشرق الأوسط ردود فعل غاضبة على فرنسا والرئيس إيمانويل ماكرون على خلفية تصريحات دافع فيها عن حرية نشر الرسوم الكاريكاتورية في بلده.

دولة الإمارات العربية المتحدة
وزارة الاقتصاد
إدارة العلامات التجارية

الأحد ١ نوفمبر ٢٠٢٠ العدد ١٣٠٧٦

نموذج إعلان النشر عن انتقال الملكية

تعلن إدارة العلامات التجارية عن تقدم وكيل التسجيل / المالك :

طلب لتسجيل بيانات العلامة التجارية : Earth`s Finest

المودعة بالرقم : 236413 بتاريخ : 2015/06/28

والمسجلة بتاريخ : 2015/12/06

باسم: لاكشان راجنيك ماتداولا

وعنوانة: ، 38 شارع القديسة ماري، ماونت لافينيا، سريلانكا.

صورة العلامة :

وذلك لتمييز السلع أو الخدمات الواقعة بالفئة : 29

اللحوم والاسماك ولحوم الدواجن والصيد، خلاصات اللحوم، فواكة وخضروات محفوظة ومجمدة ومجففة ومطهوة، هلاميات (جيلي) ومربيات وفواكه مطبوخه بالسكر، البيض والحليب ومنتجات الحليب، الزيوت والدهون الصالحة للاكل.

بيانات التعديل:

إسم من انتقلت الية الملكية : لا إنترناشيونال لتجارة المواد الغذائية والمشروبات – منطقة حرة

عنوانة: ص.ب. 35195، دبي، الإمارات العربية المتحدة

تاريخ انتقال الملكية : 2020/10/20

تاريخ التأشير : 2020/10/20

دولة الإمارات العربية المتحدة
وزارة الاقتصاد
إدارة العلامات التجارية

الأحد ١ نوفمبر ٢٠٢٠ العدد ١٣٠٧٦

نموذج إعلان النشر

تعلن إدارة العلامات التجارية عن تقدم وكيل التسجيل / المالك :

طلب لتسجيل بيانات العلامة التجارية : ART OF DUM

المودعة بالرقم : 336254 بتاريخ: 2020/09/24

بيانات الأولوية :

صورة العلامة

وذلك لتمييز السلع أو الخدمات الواقعة بالفئة : 43

خدمات توفير الأطعمة والمشروبات، الإيواء المؤقت

وصف العلامة : العلامة عبارة عن الكلمات "ART OF DUM" بأحرف لاتينية مميزة باللون الأبيض وبتصميم مميز ومبتكر، ويحيط بها بشكل دائري عبارة " DUM PUKHT CULINARY EXPERIENCE DELIVERED A "FOODLINK INITIATIVE بأحرف لاتينية مميزة باللون الأبيض، وجميعهم على خلفية مربعة باللون الأسود، كما هو موضح بالشكل.

الاشتراطات :

فعلى من لدية إعتراض على ذلك أن يتقدم به مكتوبا لإدارة العلامات التجارية في وزارة الإقتصاد أو إرسالة بالبريد المسجل ، وذلك خلال 30 يوما من تاريخ إصدار هذا الإعلان

باسم : ش. مطاعم فورديلينك جلوبال وخدمات التموين ش.ذ.م.م

وعنوانة : ص.ب. 47888، دبي – الإمارات العربية المتحدة

دولة الإمارات العربية المتحدة
وزارة الاقتصاد
إدارة العلامات التجارية

الأحد ١ نوفمبر ٢٠٢٠ العدد ١٣٠٧٦

نموذج إعلان النشر عن التعديل (شكل العلامة)

تعلن إدارة العلامات التجارية عن تقدم وكيل التسجيل / المالك : ش. ابو دودو للتجارة العامة ش.م.ح – ذ.م.م

طلب لتعديل بيانات العلامة التجارية : NeoStyle

المودعة بالرقم : 331254 بتاريخ : 2020/06/19

والمسجلة بتاريخ : 2020/08/06

صورة العلامة:

باسم: ش. ابو دودو للتجارة العامة ش.م.ح – ذ.م.م

وعنوانة: ، إيه 2 – 709 بي – المبنى ايه 2، منطقة الحمرا الصناعية، منطقة حرة، رأس الخيمة، الإمارات العربية المتحدة

وذلك لتمييز السلع أو الخدمات الواقعة بالفئة : 20

الأثاث والمرايا واطارات الصور، المنتجات (غير الواردة في فئات أخرى) المصنوعة من الخشب أو الفلين أو القصب أو الخيزران أو الصفصاف او السندان أو العظام أو العاج أو عظم فك الحوت أو الصدف أو الكهرمان أو المحار أو المرشوم والمواد البديلة لكل هذه المواد أو من المواد البلاستيكية.

بيانات التعديل:

تعديل شكل العلامة كما هو موضح أعلاة

تاريخ التعديل : 2020/10/08

تاريخ التأشير : 2020/10/12

دولة الإمارات العربية المتحدة
وزارة الاقتصاد
إدارة العلامات التجارية

الأحد ١ نوفمبر ٢٠٢٠ العدد ١٣٠٧٦

نموذج إعلان النشر

تعلن إدارة العلامات التجارية عن تقدم وكيل التسجيل / المالك :

طلب لتسجيل بيانات العلامة التجارية :

بودر جبس الاهلي aah Al Ahli Gypsum Powder

المودعة بالرقم : 336711بتاريخ : 2020/10/01

بيانات الأولوية :

باسم : السيد/ عبدالله علي رونين اهلي

الموطن : ص.ب. 37813، دبي، الإمارات العربية المتحدة.

وذلك لتمييز السلع أو الخدمات الواقعة بالفئة : 35

خدمات الدعاية والإعلان وإدارة وتوجيه الأعمال وتفعيل النشاط المكتبي.

وصف العلامة : العلامة عبارة عن الكلمات "بودر جبس الاهلي" بأحرف عربية مميزة باللون الأسود، يدنوها الكلمات "AL AHLI GYPSUM POWDER" بأحرف لاتينية مميزة باللون الأسود، ويعلوها تصميم مميز للحروف "AAH" على هيئة عدد وأدوات وكذلك الكلمات " AL AHLI GYPSUM POWDER" بأحرف لاتينية مميزة باللون الأسود، كما هو موضح بالشكل.

الاشتراطات :

فعلى من لديه إعتراض علي ذلك أن يتقدم به مكتوبا لإدارة العلامات التجارية في وزارة الإقتصاد أو إرساله بالبريد المسجل ، وذلك خلال 30يوما من تاريخ إصدار هذا الإعلان

دولة الإمارات العربية المتحدة
وزارة الاقتصاد
إدارة العلامات التجارية

الأحد ١ نوفمبر ٢٠٢٠ العدد ١٣٠٧٦

نموذج إعلان النشر عن انتقال الملكية

تعلن إدارة العلامات التجارية عن تقدم وكيل التسجيل / المالك :

طلب لتسجيل بيانات العلامة التجارية : FINDANOFFICE

المودعة بالرقم : 319181 بتاريخ : 2019/10/22

والمسجلة بتاريخ : 2019/12/18

باسم: فايند ان اوفيس ش.ذ.م.م.

وعنوانة: ، ص.ب. 4422، الفجيرة، الإمارات العربية المتحدة.

صورة العلامة :

وذلك لتمييز السلع أو الخدمات الواقعة بالفئة : 36

خدمات التأمين، الشؤون التمويلية، الشؤون المالية والشؤون العقارية.

بيانات التعديل:

إسم من انتقلت الية الملكية : السيد/ اميت فيجاي كومار فياس

عنوانة: ص.ب. 123439، دبي، الإمارات العربية المتحدة.

تاريخ انتقال الملكية : 2020/10/08

تاريخ التأشير : 2020/10/12

دولة الإمارات العربية المتحدة
وزارة الاقتصاد
إدارة العلامات التجارية

الأحد ١ نوفمبر ٢٠٢٠ العدد ١٣٠٧٦

نموذج إعلان النشر عن انتقال الملكية

تعلن إدارة العلامات التجارية عن تقدم وكيل التسجيل / المالك :

طلب لتسجيل بيانات العلامة التجارية : EARTH'S FINEST خيرة الأرض

المودعة بالرقم : 266083 بتاريخ : 2017/01/08

والمسجلة بتاريخ : 2017/07/10

صورة العلامة :

باسم: السيد/ لاكشان راجنيك ماتداولا

وعنوانة: ، 38 شارع القديسة ماري، ماونت لافينيا، سريلانكا.

وذلك لتمييز السلع أو الخدمات الواقعة بالفئة : 32

البيرة (شراب الشعير) والمياه المعدنية والغازية وغيرها من المشروبات غير الكحولية، مشروبات مستخلصة من الفواكه وعصائر الفواكه، أشربة ومستحضرات أخرى لتحضير المشروبات.

بيانات التعديل:

إسم من انتقلت الية الملكية : لا إنترناشيونال لتجارة المواد الغذائية والمشروبات – منطقة حرة

عنوانة: ص.ب. 35195، دبي، الإمارات العربية المتحدة

تاريخ انتقال الملكية : 2020/10/20

تاريخ التأشير : 2020/10/20

دولة الإمارات العربية المتحدة
وزارة الاقتصاد
إدارة العلامات التجارية

الأحد ١ نوفمبر ٢٠٢٠ العدد ١٣٠٧٦

نموذج إعلان النشر عن انتقال الملكية

تعلن إدارة العلامات التجارية عن تقدم وكيل التسجيل / المالك :

طلب لتسجيل بيانات العلامة التجارية : EARTH'S FINEST خيرة الأرض

المودعة بالرقم : 258194 بتاريخ : 2016/08/11

والمسجلة بتاريخ : 2017/01/10

صورة العلامة :

باسم: السيد/ لاكشان راجنيك ماتداولا

وعنوانة: ، 38 شارع القديسة ماري، ماونت لافينيا، سريلانكا.

وذلك لتمييز السلع أو الخدمات الواقعة بالفئة : 31

الغلال والمنتجات الزراعية ومنتجات البساتين والغابات غير الواردة في فئات أخرى، الحيوانات الحية، الفواكه والخضروات الطازجة، البذور والنباتات والزهور الطبيعية، المواد الغذائية الخاصة بالحيوانات، الشعير المنبت (الملت).

بيانات التعديل:

إسم من انتقلت الية الملكية : لا إنترناشيونال لتجارة المواد الغذائية والمشروبات – منطقة حرة

عنوانة: ص.ب. 35195، دبي، الإمارات العربية المتحدة

تاريخ انتقال الملكية : 2020/10/20

تاريخ التأشير : 2020/10/20

دولة الإمارات العربية المتحدة
وزارة الاقتصاد
إدارة العلامات التجارية

الأحد ١ نوفمبر ٢٠٢٠ العدد ١٣٠٧٦

نموذج إعلان النشر عن انتقال الملكية

تعلن إدارة العلامات التجارية عن تقدم وكيل التسجيل / المالك :

طلب لتسجيل بيانات العلامة التجارية : Earth's Finest خيرة الأرض

المودعة بالرقم : 266472 بتاريخ : 2017/01/15

والمسجلة بتاريخ : 2017/07/10

صورة العلامة :

باسم: السيد/ لاكشان راجنيك ماتداولا

وعنوانة: ، 38 شارع القديسة ماري، ماونت لافينيا، سريلانكا.

وذلك لتمييز السلع أو الخدمات الواقعة بالفئة : 30

البن والشاي والكاكاو والسكر والأرز والتابيوكا والساغو والبن الإصطناعي، الدقيق والمستحضرات المصنوعة من الحبوب والخبز والفطائر والحلويات والحلويات المثلجة، عسل النحل والعسل الأسود، الخميرة ومسحوق الخبيز، الملح والخردل والخل والصلصة، التوابل، البهارات، الثلج.

بيانات التعديل:

إسم من انتقلت الية الملكية : لا إنترناشيونال لتجارة المواد الغذائية والمشروبات – منطقة حرة

عنوانة: ص.ب. 35195، دبي، الإمارات العربية المتحدة

تاريخ انتقال الملكية : 2020/10/20

تاريخ التأشير : 2020/10/20

دولة الإمارات العربية المتحدة
وزارة الاقتصاد
إدارة العلامات التجارية

الأحد ١ نوفمبر ٢٠٢٠ العدد ١٣٠٧٦

نموذج إعلان النشر

تعلن إدارة العلامات التجارية عن تقدم وكيل التسجيل / المالك :

طلب لتسجيل بيانات العلامة التجارية : DS DYNAMIC SPORTS

المودعة بالرقم : 336342 بتاريخ : 2020/09/27

بيانات الأولوية :

باسم : ش. كنوز إنترناشونال ش.م.ح

الموطن : ص.ب. 124200 – الشارقة، الإمارات العربية المتحدة.

صورة العلامة :

وذلك لتمييز السلع أو الخدمات الواقعة بالفئة : 28

اللعب وأدوات اللعب، أدوات الرياضة الجمنازية والأدوات الرياضية غير الواردة في فئات أخرى، زينة لشجرة عيد الميلاد.

وصف العلامة : العلامة عبارة عن الكلمات "DS DYNAMIC SPORTS" بأحرف لاتينية مميزة باللون الأسود، كما هو موضح بالشكل.

الاشتراطات :

فعلى من لديه إعتراض علي ذلك أن يتقدم به مكتوبا لإدارة العلامات التجارية في وزارة الإقتصاد أو إرساله بالبريد المسجل ، وذلك خلال 30يوما من تاريخ إصدار هذا الإعلان

دولة الإمارات العربية المتحدة
وزارة الاقتصاد
إدارة العلامات التجارية

الأحد ١ نوفمبر ٢٠٢٠ العدد ١٣٠٧٦

نموذج إعلان النشر

تعلن إدارة العلامات التجارية عن تقدم وكيل التسجيل / المالك :

طلب لتسجيل بيانات العلامة التجارية : BRIZTA DRINK BETTER

المودعة بالرقم : 336068 بتاريخ : 2020/09/22

بيانات الأولوية :

باسم : ش. عوافي لمعدات البيع الآلي ش.ذ.م.م

الموطن : ص.ب. 183659، دبي – الإمارات العربية المتحدة

صورة العلامة :

وذلك لتمييز السلع أو الخدمات الواقعة بالفئة : 30

البن والشاي والكاكاو والسكر والأرز والتابيوكا والساغو والبن الإصطناعي، الدقيق والمستحضرات المصنوعة من الحبوب والخبز والفطائر والحلويات والحلويات المثلجة، عسل النحل والعسل الأسود، الخميرة ومسحوق الخبيز، الملح والخردل والخل والصلصة، التوابل، البهارات، الثلج .

وصف العلامة : العلامة عبارة عن الكلمات "BRIZTA DRINK BETTER" بأحرف لاتينية مميزة باللون الأسود والأبيض، وبتصميم مميز ومبتكر، ويحذوها يسارا خطين مائلين باللون الأسود وبتصميم مميز، كما هو موضح بالشكل.

الاشتراطات :

فعلى من لديه إعتراض علي ذلك أن يتقدم به مكتوبا لإدارة العلامات التجارية في وزارة الإقتصاد أو إرساله بالبريد المسجل ، وذلك خلال 30يوما من تاريخ إصدار هذا الإعلان

دولة الإمارات العربية المتحدة
وزارة الاقتصاد
إدارة العلامات التجارية

الأحد ١ نوفمبر ٢٠٢٠ العدد ١٣٠٧٦

نموذج إعلان النشر

تعلن إدارة العلامات التجارية عن تقدم وكيل التسجيل / المالك :

طلب لتسجيل بيانات العلامة التجارية : BOMBAY BIRYANI

المودعة بالرقم : 336469 بتاريخ : 2020/09/28

بيانات الأولوية :

باسم : مطعم دا جاما ش.ذ.م.م

الموطن : ص.ب. 35904، دبي، الإمارات العربية المتحدة.

صورة العلامة :

وذلك لتمييز السلع أو الخدمات الواقعة بالفئة : 43

خدمات توفير الأطعمة والمشروبات، الإيواء المؤقت

وصف العلامة : العلامة عبارة عن الكلمات "BOMBAY BIRYANI" بأحرف لاتينية مميزة باللون الأسود وبتصميم مميز ومبتكر، ويعلوها رسم لثلاث سنابل أرز باللون الأسود، داخل دائرة مميزة بإطار مخطط باللون الأسود، كما هو موضح بالشكل.

الاشتراطات :

فعلى من لديه إعتراض علي ذلك أن يتقدم به مكتوبا لإدارة العلامات التجارية في وزارة الإقتصاد أو إرساله بالبريد المسجل ، وذلك خلال 30يوما من تاريخ إصدار هذا الإعلان

دولة الإمارات العربية المتحدة
وزارة الاقتصاد
إدارة العلامات التجارية

الأحد ١ نوفمبر ٢٠٢٠ العدد ١٣٠٧٦

نموذج إعلان النشر

تعلن إدارة العلامات التجارية عن تقدم وكيل التسجيل / المالك :

طلب لتسجيل بيانات العلامة التجارية : AZAL MANDI RESTAURANT

المودعة بالرقم : 336256بتاريخ : 2020/09/24

بيانات الأولوية :

باسم : مطعم ازال للمندي ش.ذ.م.م

الموطن : ص.ب. 84006، دبي – الإمارات العربية المتحدة

صورة العلامة :

وذلك لتمييز السلع أو الخدمات الواقعة بالفئة : 43

خدمات توفير الأطعمة والمشروبات، الإيواء المؤقت

وصف العلامة : العلامة عبارة عن الكلمات "AZAL MANDI RESTAURANT" بأحرف عربية ولاتينية مميزة باللون الأسود والأبيض وبتصميم مميز ومبتكر، ويعلوها رسم مميز باللون الأبيض والأسود ويدنوه عبارة "مطبخنا بأيادي يمنية Yemeni Hands Cuisine" بأحرف عربية ولاتينية مميزة باللون الأسود، كما هو موضح بالشكل.

الاشتراطات :

فعلى من لديه إعتراض علي ذلك أن يتقدم به مكتوبا لإدارة العلامات التجارية في وزارة الإقتصاد أو إرساله بالبريد المسجل ، وذلك خلال 30يوما من تاريخ إصدار هذا الإعلان

دولة الإمارات العربية المتحدة
وزارة الاقتصاد
إدارة العلامات التجارية

الأحد ١ نوفمبر ٢٠٢٠ العدد ١٣٠٧٦

نموذج إعلان النشر

تعلن إدارة العلامات التجارية عن تقدم وكيل التسجيل / المالك :

طلب لتسجيل بيانات العلامة التجارية : KENZA

المودعة بالرقم : 336524 بتاريخ : 2020/09/29

بيانات الأولوية :

باسم : ش. سكسيس فينو للتجارة العامة ش.ذ.م.م

الموطن : سينجل بيزنس تاور، زيد إن إيه بيزنس سنتر، الطابق 31، مكتب رقم 2، الخليج التجاري، ص.ب. 36677 – دبي، الإمارات العربية المتحدة.

صورة العلامة :

وذلك لتمييز السلع أو الخدمات الواقعة بالفئة : 18

الجلود المدبوغة والجلود المدبوغة المقلدة والمنتجات المصنوعة من هذه المواد غير الواردة في فئات أخرى، جلود الحيوانات الخام أو المدبوغة، الصناديق والحقائب السفرية، المظلات والشماسي والعصي، السياط وأطقم الحيوانات والسروج.

وصف العلامة : العلامة عبارة عن الكلمة "KENZA" بأحرف لاتينية مميزة باللون الأسود، وبتصميم مميز ومبتكر، كما هو موضح بالشكل.

الاشتراطات :

فعلى من لديه إعتراض علي ذلك أن يتقدم به مكتوبا لإدارة العلامات التجارية في وزارة الإقتصاد أو إرساله بالبريد المسجل ، وذلك خلال 30يوما من تاريخ إصدار هذا الإعلان

دولة الإمارات العربية المتحدة
وزارة الاقتصاد
إدارة العلامات التجارية

الأحد ١ نوفمبر ٢٠٢٠ العدد ١٣٠٧٦

نموذج إعلان النشر

تعلن إدارة العلامات التجارية عن تقدم وكيل التسجيل / المالك :

طلب لتسجيل بيانات العلامة التجارية : JANAH GYPSUM

جبس جناح JG

المودعة بالرقم : 336678 بتاريخ : 2020/09/30

بيانات الأولوية :

باسم :

ش. لؤلؤة الأهلي حول العالم لتجارة الأسمنت والجبس ش.ذ.م.م

الموطن : ص.ب. 37813، القصيص، دبي – الإمارات العربية المتحدة

صورة العلامة :

وذلك لتمييز السلع أو الخدمات الواقعة بالفئة : 35

خدمات الدعاية والإعلان وإدارة وتوجيه الأعمال وتفعيل النشاط المكتبي

وصف العلامة : العلامة عبارة عن الكلمات "جبس جناح JANAH GYPSUM" بأحرف عربية ولاتينية مميزة باللون الأبيض وبتصميم مميز ومبتكر على خلفية مستطيلة باللون الأسود، ويحذوها يسارا مربع صغير باللون الأبيض مكتوب بداخله حرفي JG JANAH GYPSUM بأحرف لاتينية مميزة باللون الأسود، كما هو موضح بالشكل.

الاشتراطات :

فعلى من لديه إعتراض علي ذلك أن يتقدم به مكتوبا لإدارة العلامات التجارية في وزارة الإقتصاد أو إرساله بالبريد المسجل ، وذلك خلال 30يوما من تاريخ إصدار هذا الإعلان

دولة الإمارات العربية المتحدة
وزارة الاقتصاد
إدارة العلامات التجارية

الأحد ١ نوفمبر ٢٠٢٠ العدد ١٣٠٧٦

نموذج إعلان النشر

تعلن إدارة العلامات التجارية عن تقدم وكيل التسجيل / المالك :

طلب لتسجيل بيانات العلامة التجارية : INVICTO

المودعة بالرقم : 336341 بتاريخ : 2020/09/27

بيانات الأولوية :

باسم : ش. برفيوم برادس للتجارة العامة ش.ذ.م.م

الموطن : ص.ب. 6629 – دبي، الإمارات العربية المتحدة.

صورة العلامة :

وذلك لتمييز السلع أو الخدمات الواقعة بالفئة : 3

مستحضرات تبييض الأقمشة ومواد أخرى تستعمل في غسل وكي الملابس، مستحضرات تنظيف وصقل وجلي وكشط، صابون، عطور وزيوت عطرية، مستحضرات تجميل، غسول (لوشن) للشعر، منظفات أسنان.

وصف العلامة : العلامة عبارة عن الكلمة "INVICTO" بأحرف لاتينية مميزة باللون الأسود وبتصميم مميز ومبتكر، كما هو موضح بالشكل.

الاشتراطات :

فعلى من لديه إعتراض علي ذلك أن يتقدم به مكتوبا لإدارة العلامات التجارية في وزارة الإقتصاد أو إرساله بالبريد المسجل ، وذلك خلال 30يوما من تاريخ إصدار هذا الإعلان

دولة الإمارات العربية المتحدة
وزارة الاقتصاد
إدارة العلامات التجارية

الأحد ١ نوفمبر ٢٠٢٠ العدد ١٣٠٧٦

نموذج إعلان النشر

تعلن إدارة العلامات التجارية عن تقدم وكيل التسجيل / المالك :

طلب لتسجيل بيانات العلامة التجارية : GLITTERS

المودعة بالرقم : 336553 بتاريخ : 2020/09/29

بيانات الأولوية :

باسم : السيد/ انجاز نادوكاندي كوندوث

الموطن : ارباها كاكاد بو، بالقرب من كانور سبينينج ميل، كانور، كيرلا، الهند

صورة العلامة :

وذلك لتمييز السلع أو الخدمات الواقعة بالفئة : 26

المخرمات والمطرزات والأشرطة والجدائل ، الأزرار والكلابات والعراوي والدبابيس والإبر والزهور الإصطناعية.

وصف العلامة : العلامة عبارة عن الكلمة "GLITTERS" بأحرف لاتينية مميزة باللون الأسود، وبتصميم مميز ومبتكر، ويعلوها يمينا تصميم مميز لحرف ال G باللون الأسود والأبيض، كما هو موضح بالشكل.

الاشتراطات :

فعلى من لديه إعتراض علي ذلك أن يتقدم به مكتوبا لإدارة العلامات التجارية في وزارة الإقتصاد أو إرساله بالبريد المسجل ، وذلك خلال 30يوما من تاريخ إصدار هذا الإعلان

دولة الإمارات العربية المتحدة
وزارة الاقتصاد
إدارة العلامات التجارية

الأحد ١ نوفمبر ٢٠٢٠ العدد ١٣٠٧٦

نموذج إعلان النشر

تعلن إدارة العلامات التجارية عن تقدم وكيل التسجيل / المالك :

طلب لتسجيل بيانات العلامة التجارية : PIZZA PARLOUR

المودعة بالرقم : 336470 بتاريخ : 2020/09/28

بيانات الأولوية :

باسم : مطعم الفينيارد ش.ذ.م.م

الموطن : ص.ب. 35904، دبي، الإمارات العربية المتحدة.

صورة العلامة :

وذلك لتمييز السلع أو الخدمات الواقعة بالفئة : 43

خدمات توفير الأطعمة والمشروبات، الإيواء المؤقت

وصف العلامة : العلامة عبارة عن الكلمات "PIZZA PARLOUR" بأحرف لاتينية مميزة باللون الأسود وبتصميم مميز ومبتكر، ويعلوها رسم لثلاث سنابل أرز باللون الأسود، داخل دائرة مميزة بإطار مخطط باللون الأسود، كما هو موضح بالشكل.

الاشتراطات :

فعلى من لديه إعتراض علي ذلك أن يتقدم به مكتوبا لإدارة العلامات التجارية في وزارة الإقتصاد أو إرساله بالبريد المسجل ، وذلك خلال 30يوما من تاريخ إصدار هذا الإعلان

دولة الإمارات العربية المتحدة
وزارة الاقتصاد
إدارة العلامات التجارية

الأحد ١ نوفمبر ٢٠٢٠ العدد ١٣٠٧٦

نموذج إعلان النشر

تعلن إدارة العلامات التجارية عن تقدم وكيل التسجيل / المالك :

طلب لتسجيل بيانات العلامة التجارية : ONE CLICK DRIVE

المودعة بالرقم : 336257 بتاريخ : 2020/09/24

بيانات الأولوية :

باسم : ش. ون كليك درايف بورتال

الموطن : ص.ب. 500023، دبي – الإمارات العربية المتحدة

صورة العلامة :

وذلك لتمييز السلع أو الخدمات الواقعة بالفئة : 39

النقل وتغليف وتخزين السلع وتنظيم الرحلات والسفر

وصف العلامة : العلامة عبارة عن الكلمات "ONE CLICK DRIVE" بأحرف لاتينية مميزة باللون الأسود وبتصميم مميز ومبتكر، ويعلوها شكل بيضاوي باللون الأسود مكتوب بداخله الحروف "OCD" باللون الأبيض والأسود، كما هو موضح بالشكل.

الاشتراطات :

فعلى من لديه إعتراض علي ذلك أن يتقدم به مكتوبا لإدارة العلامات التجارية في وزارة الإقتصاد أو إرساله بالبريد المسجل ، وذلك خلال 30يوما من تاريخ إصدار هذا الإعلان

دولة الإمارات العربية المتحدة
وزارة الاقتصاد
إدارة العلامات التجارية

الأحد ١ نوفمبر ٢٠٢٠ العدد ١٣٠٧٦

نموذج إعلان النشر

تعلن إدارة العلامات التجارية عن تقدم وكيل التسجيل / المالك :

طلب لتسجيل بيانات العلامة التجارية : Miss Tiara

المودعة بالرقم : 327062 بتاريخ : 2020/03/08

بيانات الأولوية :

باسم : سماديل للتجارة العامة ش ذ م م

الموطن : محل رقم 24 ملك ملكة احمد الزرعوني - ديرة المرر

صورة العلامة :

وذلك لتمييز السلع أو الخدمات الواقعة بالفئة : 28

اللعب و ادوات اللعب ، ادوات الرياضة البدنية الجمباز ولادوات الرياضية غير الواردة في فئات اخرى و زخارف شجرة عيد الميلاد

وصف العلامة : تتكون هذه العلامة من الكلمات الانجليزية Mis Tiara مكتوبة باللون الاسود على خلفية بيضاء

الاشتراطات :

فعلى من لديه إعتراض علي ذلك أن يتقدم به مكتوبا لإدارة العلامات التجارية في وزارة الإقتصاد أو إرساله بالبريد المسجل ، وذلك خلال 30يوما من تاريخ إصدار هذا الإعلان

دولة الإمارات العربية المتحدة
وزارة الاقتصاد
إدارة العلامات التجارية

الأحد ١ نوفمبر ٢٠٢٠ العدد ١٣٠٧٦

نموذج إعلان النشر

تعلن إدارة العلامات التجارية عن تقدم وكيل التسجيل / المالك :

طلب لتسجيل بيانات العلامة التجارية : MALABARI NATURAL FOOD PRODUCTS

المودعة بالرقم : 335578 بتاريخ : 2020/09/14

بيانات الأولوية :

باسم :

ش. واي واي اس انترناشيونال للتجارة ش.ذ.م.م

الموطن : ص.ب. 92040، دبي، الإمارات العربية المتحدة

صورة العلامة :

وذلك لتمييز السلع أو الخدمات الواقعة بالفئة : 30

البن والشاي والكاكاو والسكر والأرز والتابيوكا والساغو والبن الإصطناعي، الدقيق والمستحضرات المصنوعة من الحبوب والخبز والفطائر والحلويات والحلويات المثلجة، عسل النحل والعسل الأسود، الخميرة ومسحوق الخبيز، الملح والخردل والخل والصلصة، التوابل، البهارات، الثلج.

وصف العلامة : العلامة عبارة عن الكلمة "MALABARI" بأحرف لاتينية مميزة باللون الأبيض والأسود وبتصميم مميز ومبتكر داخل رسم مميز باللون الأسود، ويدنوها عبارة NATURAL FOOD PRODUCTS بأحرف لاتينية مميزة باللون الأسود، كما هو موضح بالشكل.

الاشتراطات :

فعلى من لديه إعتراض علي ذلك أن يتقدم به مكتوبا لإدارة العلامات التجارية في وزارة الإقتصاد أو إرساله بالبريد المسجل ، وذلك خلال 30يوما من تاريخ إصدار هذا الإعلان

انتخابات تشريعية في جورجيا والمعارضة موحدة

•• تبليسي-أ ف ب

يدلي الناخبون في جورجيا بأصواتهم في اقتراع تشريعي نتيجته غير محسومة بعدما نجحت المعارضة في الاتحاد في مواجهة الحزب الحاكم الذي يقوده أغنى رجل في هذا البلد الواقع في القوقاز، والذي تتراجع شعبيته تدريجيا. وفتحت مراكز الاقتراع أبوابها عند الساعة الرابعة بتوقيت غرينتش وستغلق عند الساعة 16.00 ت غ، الموعد المتوقع لإعلان أولى نتائج استطلاعات الرأي عند مغادرة الناخبين مكاتب التصويت. وقال رئيس الوزراء غيورغي غاخاريا في بيان "سنبرهن للعالم أننا نستطيع تنظيم انتخابات حرة ومفتوحة وديموقراطية وشفافة». ونشر مراقبون دوليون من منظمة الأمن والتعاون في أوروبا للمساعدة في تنظيم الاقتراع الذي لن تعرف نتائج الأولية قبل منتصف الليل بالتوقيت المحلي. وجورجيا البلد الجبلي الذي يبلغ عدد سكانها نحو أربعة ملايين نسمة، نموذج نادر للديموقراطية بين الجمهوريات السوفياتية السابقة لكن تهزها باستمرار تظاهرات مناهضة للحكومة. وتهيمن شخصيتان على الحياة السياسية هما الرئيس السابق الذي يقيم في الخارج ميخائيل ساكاشفيلي (52 عاما) الذي عمل على الساحة السياسية في أوكرانيا في السنوات الأخيرة، والملياردير بيدزينا إيفانيشفيلي (64 عاما) الذي شغل منصب رئيس الوزراء في السابق. ونجح حزب ساكاشفيلي "الحركة القومية الموحدة" في جمع عدد من مجموعات المعارضة هذه السنة لمواجهة حزب "الحلم الجورجي" الذي يقوده إيفانيشفيلي الحاكم منذ 2012. وتجمع عشرات الالاف من أنصار ساكاشفيلي الخميس في الساحة الرئيسية للعاصمة تبيليسي. وقال ساكاشفيلي متوجها إلى الحشد عبر الفيديو "نصرنا يقترب. جورجيا استفاقت ومستعدة لاختيار الحرية بدلا من القمع». تحدث ساكاشفيلي الذي اضطر لمغادرة البلاد في 2013 بعد ولايته الثانية خوفا من اعتقاله لاتهامات باستغلال السلطة، عن عودته وتعيينه في منصب رئيس الوزراء في حال فوز حزبه في الانتخابات التشريعية. وخلال ثمانية أعوام في السلطة، شهد حزب الحلم الجورجي تراجعا في شعبيته على خلفية ركود اقتصادي واتهامات بالمساس بالديموقراطية. ويتهم زعيمه بيدزينا إيفانيشفيلي بالضغط على خصومه وتشجيع الفساد. وقال ساكاشفيلي في مقابلة مع وكالة فرانس برس أن إيفانيشفيلي "ثري حاكم يملك أربعين بالمئة من ثروات البلاد استولى عليها ويديرها كما أنها ملكا له». والرأي نفسه يتردد في صفوف الانتظار أمام مراكز التصويت. وقال الحداد لاشا غورولي لفرانس برس "أنا متفائل وأعتقد فعلا أن جورجيا ستتخلص اليوم من إيفانيشفيلي وحكومته الفاسدة». أما أستاذة الرياضيات لامارا لاغفيلافا فترى أن "جورجيا لا يمكنها أن تتحمل لفترة أطول عدم كفاءة حكومة الحلم الجورجي». وتفيد تقديرات أن المعارضة تتقدم بفارق ضئيل في نوايا التصويت. لكن الخبير جيا نوديا أوضح أن "الحلم الجورجي" يستطيع حشد "موارد مالية وإدارية" للفوز على خصومه. وبفضل تعديل يعزز نظام النسبية، أصبحت الأحزاب الصغيرة تتمتع بفرصة أكبر لدخول البرلمان إذ بات يكفي حصولها على واحد بالمئة من الأصوات لتحقيق ذلك. لكن بسبب تعقيد القواعد الانتخابية، قد لا تعرف النتائج النهائية قبل نهاية تشرين الثاني/نوفمبر. وأكد رئيس الوزراء غيورغي غاخاريا لوكالة فرانس برس أن هذا التعديل في قانون الانتخابات سيعزز "التعددية في البرلمان"، مؤكدا ثقته في فوز معسكره. كذلك أكد أن ذلك سيسمح بتقريب جورجيا من الاتحاد الأوروبي وحلف شمال الأطلسي. وتنظر موسكو باستياء إلى هذه التطلعات الأطلسية التي يتقاسمها المعسكران. وكان هذا الخلاف أدى إلى حرب خاطفة بين جورجيا وروسيا في آب/أغسطس 2008. وبعد هذه الحرب التي استمرت خمسة أيام وهزمت فيها جورجيا، اعترف الكرملين باستقلال أوسيتيا الجنوبية وأبخازيا.

انتصار بايدن سيجلب صوتًا ثمينًا رقم 51 في شخص كامالا هاريس

السناتور الجمهوري كوري جاردنر يعاني في كولورادو

اثنان في واحد، انتخابات تخفي أخرى:

مجلس الشيوخ، ورقة حاسمة لترامب أو بايدن...!

وفقًا للخبراء: 13 مقعدًا جمهوريًا مهددة مقابل مقعدين فقط بين الديمقراطيين

•• الفجر -خيرة الشيباني

قال الرئيس هربرت هوفر بسخرية عندما ولدت حفيدته: "الحمد لله ليس من الضروري أن يؤكدها مجلس الشيوخ". أقوى رئيس دولة في العالم، الشخصية الأقوى على هذا الكوكب؟ الأسطورة تموت بصعوبة، غير أن ميزان القوى في الولايات المتحدة يتمثل في أن هامش مناورة القائد العام محدود إذا لم تكن لديه أغلبية في مجلس الشيوخ تسند ظهره.

منذ عام 2016، حظي دونالد ترامب بدعم 53 من أصل 100 من أعضاء مجلس الشيوخ الجمهوريين، لكن ليس مؤكدا أنه في حال إعادة انتخابه سيحصل على تعزيز مماثل. والمسألة تنطبق أيضا على جو بايدن.

الموضوع حاسم لأن مجلس الشيوخ يتمتع بسلطات واسعة جدا، ليس فقط على الميزانية، حيث يصوت بالتناصف مع مجلس النواب. لكن خاصة بالنسبة لتعيينات أعلى المناصب في الوظيفة العمومية. كل وزير، كل سفير، كل رئيس وكالة فيدرالية، كل قاض في المحكمة العليا..

كما كان الحال يوم الاثنين الماضي مع القاضية المحافظة آمي كوني باريت المعينة من قبل دونالد ترامب. في المجموع، يجب أن يتم تأكيد ما لا يقل عن 1200 من كبار المسؤولين والقضاة من قبل مجلس الشيوخ في الكونغرس الأمريكي.

ومجلس الشيوخ مسؤول أيضًا عن اثنين من صلاحيات السياسة الخارجية: التصويت للدخول في الحرب أو أي عملية عسكرية واسعة النطاق، فضلاً عن التصديق على المعاهدات الدولية، مثل اتفاقية باريس للمناخ أو اتفاقية فيينا بشأن الطاقة النووية الإيرانية.

الجمهوريون في خطر

هذا العام، هناك 35 مقعدًا في مجلس الشيوخ مطروحة للانتخاب أو لإعادة الانتخاب، 23 منها يشغلها حاليًا الجمهوريون و12 للديمقراطيين. لكن وفقًا لخبراء الانتخابات في واشنطن بوست، فإن 13 مقعدًا جمهوريًا مهددة مقابل مقعدين فقط بين الديمقراطيين. بداهة وحسابيا، يجب أن تكون العملية لصالح المعسكر التقدمي، خاصة أن الديناميكية الوطنية تلعب لصالح المرشح الرئاسي الديمقراطي جو بايدن.

آلان أبراموويتز، أستاذ العلوم السياسية بجامعة إيمري في أتلانتا، هو أحد أفضل المتخصصين في الخريطة الانتخابية الأمريكية.

في دراسة نُشرت الأسبوع الماضي في مجلة ساباتوز كريستال بال (كرة ساباتو البلورية)، وهي مجلة على الإنترنت معروفة بجودة تحليلها، أشار إلى أنه من المتوقع أن يقترب عام 2020 من ارقام قياسية حزبية بين الناخبين. وبحسب استطلاعات الرأي حول نوايا التصويت، قال إن "90 بالمائة من الناخبين الذين يصوتون لأي من المرشحين الرئاسيين سيصوتون أيضًا لعضو مجلس الشيوخ من نفس المعسكر".

هذه ظاهرة سبق ان تمت ملاحظتها عام 2016، ولكنها لم تكن واضحة جدًا في استطلاعات الرأي السابقة. ففي بعض الولايات، يمكن للديمقراطيين التصويت لمرشح رئاسي من حزبهم ولكنهم يختارون حاكمًا أو سناتورًا جمهوريًا. إذن، كيف سيتمّ الانتقال من 47 مقعدًا إلى 51 مقعدًا لحلفاء جو بايدن، وبالتالي ضمان سيطرته على الكونغرس، بما ان مجلس النواب في عهدة الديمقراطيين؟ العملية ليست مستحيلة ولكنها معقدة، إذا سلّمنا بأوراق ناثان غونزاليس، مدير موقع Inside Elections، شريك قناة سي ان ان. خاصة أن السناتور الديمقراطي من ولاية ألاباما، دوج جونز، مهدد من قبل منافس ترامبي صاعد. يمكن أن ينطلق الانتقام في ولاية ماين، حيث تواجه السناتورة الجمهورية سوزان كولينز، التي لم تتم الإطاحة بها طيلة أربعة وعشرين عامًا، مشكلة كبيرة ضد خصم ديمقراطي يعارض بشكل ملحوظ تصويتها على دعم القاضي المحافظ بريت كافانو، الذي عينه دونالد ترامب في المحكمة العليا والمتهم بالاعتداء الجنسي.

الفوز بمقاعد أريزونا وكولورادو

مقعد آخر يمكن كسبه في ولاية على وشك التصويت لجو بايدن بفارق 9 نقاط. وللوصول لمجلس شيوخ منقسم بنسبة 50-50 بين الحزبين، فإن الفوز بمقاعد في أيوا أو نورث كارولينا أو جورجيا، ممكن.

وإذا كانت الاستعادة ستنتهي عند هذا الحد، فإن الانتصار الرئاسي لبايدن سيجلب صوتًا ثمينًا رقم 51 في شخص كامالا هاريس، نائبه، التي ستكون، مثل جميع أسلافها، رئيسًا لمجلس الشيوخ مع حق التصويت في حال استحالة الفصل بين المعسكرين.

ويجرؤ آلان أبراموويتز على طرح توقعاته الأكثر تفاؤلاً: "من المرجح أن يفوز الديمقراطيون بخمسة مقاعد، وهو ما يكفي لكسب أغلبية ضئيلة" عند 53 مقعدًا مقابل 47، وهكذا سينقلب ميزان القوى مقارنة بعام 2016. بما يسمح لجو بايدن برؤية الأشياء بحجم أكبر... عندها فقط يمكن للمحكمة العليا، المحافظة بأغلبية 6 أصوات مقابل 3، أن تكون سدا أمامه.

عن لوجورنال دي ديمانش

هامش مناورة الرئيس محدود إذا لم تكن لديه أغلبية في مجلس الشيوخ تسنده

يتمتع المجلس بسلطات واسعة جدا تتجاوز الميزانية إلى تعيينات أعلى المناصب

السناتور الديمقراطي من ولاية ألاباما، دوج جونز، مهدد

«من المرجح أن يفوز الديمقراطيون بخمسة مقاعد، وهو ما يكفي لكسب أغلبية ضئيلة»

المجلس مسؤول أيضا عن التصويت للدخول في الحرب والتصديق على المعاهدات الدولية

مارثا مكسالي تناي بنفسها عن ترامب لإنقاذ جلدها

السناتورة الجمهورية سوزان كولينز في خطر

الفجر
دولة الإمارات العربية المتحدة
وزارة الاقتصاد
إدارة العلامات التجارية
الأحد ١ نوفمبر ٢٠٢٠ العدد ١٣٠٧٦

نموذج إعلان النشر

تعلن إدارة العلامات التجارية عن تقدم وكيل التسجيل / المالك :
شركة بون كنيل انتيليكتيال بروبيرتي ذ.م.م
طلب لتسجيل بيانات العلامة التجارية : AVIV
المودعة بالرقم : 335253 بتاريخ : 2020/09/08
صورة العلامة :
AVIV
بيانات الأولوية :
باسم : ميدتك هيلث م.د.م.س
الموطن : وحدة رقم 3903 : مركز الأعمال م . د .
م . س طابق رقم 1 مبنى جويلاري & جيمبلكس 3
دبي الامارات العربية المتحدة
وذلك لتمييز السلع أو الخدمات الواقعة بالفئة : 9
برمجيات الكمبيوتر وأجهزة الكمبيوتر وتطبيقات البرمجيات وبرامج الكمبيوتر المسجلة لإدارة قواعد البيانات وأجهزة الكمبيوتر وبرمجيات الكمبيوتر التي يمكن تحميلها لجمع وعرض البيانات ذات الصلة باستخدام غرف الضغط العالي للعلاج الطبي وأجهزة الكمبيوتر وبرمجيات الكمبيوتر التي يمكن تحميلها لجمع وفهم وتحليل وعرض البيانات ذات الصلة بالسجلات الطبية للمريض؛ وأجهزة الكمبيوتر وبرمجيات الكمبيوتر التي يمكن تحميلها لإدارة السجلات الطبية الإلكترونية؛ والسجلات الصحية الإلكترونية والسجلات الشخصية الإلكترونية؛ والسجلات الطبية للمرضى التي تتألف من (واحد أو اثنين أو ثلاثة) بيانات تشخيص؛ والبيانات التي تم جمعها من الأجهزة التي يمكن ارتدائها والأجهزة الطبية المتصلة بالانترنت وأجهزة تحليل البيانات وعرض والكشف التلقائي عنها وتحليل البيانات ذات الصلة باستخدام التصوير بالرنين المغناطيسي لتشخيص وعلاج المرضى؛ وأجهزة الكمبيوتر وبرمجيات الكمبيوتر التي يمكن تحميلها لإجراء عمليات وإجراءات فحص التصوير بالرنين المغناطيسي؛ وأجهزة الكمبيوتر وبرمجيات الكمبيوتر التي يمكن تحميلها بغرض جمع والكشف عن وتحليل وعرض البيانات ذات الصلة بتحديد نظم الأمن الإلكتروني وأجهزة الكمبيوتر وبرمجيات الكمبيوتر التي يمكن تحميلها لجمع وتحليل والتلاعب وعرض البيانات ذات الصلة بخرائط الجينوم وعلم التخلق (الحمض النووي الريبوزي والقسيم الطرفي والخلايا الجذعية) في المريض؛ وأجهزة الكمبيوتر وبرمجيات الكمبيوتر التي يمكن تحميلها بغرض جمع وتحليل وعرض البيانات ذات الصلة بالتقييم المعرفي والعصبي المعرفي وتشخيص وتدريب المرضي؛ وأجهزة الكمبيوتر وبرمجيات الكمبيوتر التي يمكن تحميلها التي تتعلق ببرامج التدريب والتقييم المعرفي القائمة على الواقع الافتراضي؛ وأجهزة الكمبيوتر وبرمجيات الكمبيوتر التي يمكن تحميلها بغرض جمع وعرض البيانات ذات الصلة باستخدام الواقع الافتراض – استنادًا إلى التقييم المعرفي وتدريب المرضي؛ وأجهزة الكمبيوتر وبرمجيات الكمبيوتر التي يمكن تحميلها بغرض فحص ومراقبة وتحليل وعرض بيانات الرعاية الصحية للمرضي؛ وأجهزة الكمبيوتر وبرمجيات الكمبيوتر التي يمكن تحميلها بغرض استخدامها مع الأجهزة المحمولة لمراقبة وإدارة المعلومات الطبية الخاصة بالمرضي؛ وأجهزة الكمبيوتر وبرمجيات الكمبيوتر التي يمكن تحميلها بغرض فحص ومراقبة وتحليل وعرض بيانات الرعاية الصحية للمرضي الذين يستخدمون الأجهزة التي يمكن ارتدائها والأجهزة القائمة على استخدام انترنت الأشياء في مجال الطب والأجهزة القائمة على استخدام انترنت الأشياء؛ وأجهزة الكمبيوتر وبرمجيات الكمبيوتر التي يمكن تحميلها الخاصة بالبيانات الكبيرة وتحليلات الرعاية الصحية والسجلات الطبية في جميع التخصصات الطبية؛ وأجهزة الكمبيوتر وبرمجيات الكمبيوتر التي يمكن تحميلها بغرض جمع وعرض البيانات ذات الصلة باستخدام التقييم البدني وتدريب المرضي؛ وأجهزة الكمبيوتر وبرمجيات الكمبيوتر التي يمكن تحميلها لإدارة مراكز الرعاية الصحية والمراكز الطبية وأجهزة الكمبيوتر وبرمجيات الكمبيوتر التي يمكن تحميلها لإدارة تحديد مواعيد حضور الموظفين في مراكز الرعاية الصحية والمراكز الطبية، وأجهزة الكمبيوتر وبرمجيات الكمبيوتر التي يمكن تحميلها لإدارة جدولة معاملات تقييم المرضي والتدريبات والاجتماعات؛ وأجهزة الكمبيوتر وبرمجيات الكمبيوتر التي يمكن تحميلها لإدارة عمليات تمويل المرضي؛ وأجهزة الكمبيوتر وبرمجيات الكمبيوتر التي يمكن تحميلها لإدارة الإمدادات واللوازم في مراكز الرعاية الصحية؛ وأجهزة الكمبيوتر وبرمجيات الكمبيوتر التي يمكن تحميلها لإدارة حلول تخطيط موارد المؤسسات؛ وأجهزة الكمبيوتر وبرمجيات الكمبيوتر التي يمكن تحميلها التي تتعلق بنظم الإنذار وتبادل الرسائل بين الأطباء والمرضي؛ وأجهزة الكمبيوتر وبرمجيات الكمبيوتر التي يمكن تحميلها للتدريبات المعرفية للمرضي في غرف العلاج بالأكسجين عال الضغط؛ وأجهزة الكمبيوتر وبرمجيات الكمبيوتر التي يمكن تحميلها للترفيه عن المرضي في غرف العلاج بالأكسجين عال الضغط؛ وأجهزة الكمبيوتر وبرمجيات الكمبيوتر التي يمكن تحميلها لجمع ومراقبة وتحليل وعرض البيانات الصادرة عن الأجهزة التي يمكن ارتدائها وإنترنت الأشياء في مجال الطب للاستخدامات الطبية واستخدامات الرعاية الصحية؛ وبرمجيات الكمبيوتر التي يمكن تحميلها لتفسير فحوصات الأعصاب والدماغ التي يتم تقديمها عبر معدات التصوير التشخيصي والشاشات التي يمكن ارتدائها وأجهزة تعقب الأنشطة التي يمكن ارتدائها وتقديم المشورة والمعلومات والاستشارات فيما يتعلق بالبضائع والخدمات المذكورة أعلاه.
وصف العلامة : تتألف العلامة التجارية من حروف " AVIV/ افيف- المكتوبة باللغة الإنجليزية. لا تحمل العلامة التجارية أي معني باللغة الإنجليزية.
الاشتراطات :
فعلى من لديه إعتراض علي
ذلك أن يتقدم به مكتوبا لإدارة
العلامات التجارية في وزارة
الإقتصاد أو إرساله بالبريد
المسجل ، وذلك خلال 30يوما
من تاريخ إصدار هذا الإعلان

الفجر
دولة الإمارات العربية المتحدة
وزارة الاقتصاد
إدارة العلامات التجارية
الأحد ١ نوفمبر ٢٠٢٠ العدد ١٣٠٧٦

نموذج إعلان النشر

تعلن إدارة العلامات التجارية عن تقدم وكيل التسجيل / المالك :
شركة بون كنيل انتيليكتيال بروبيرتي ذ.م.م
طلب لتسجيل بيانات العلامة التجارية : AVIV
المودعة بالرقم : 335266 بتاريخ : 2020/09/08
صورة العلامة :
AVIV
بيانات الأولوية :
باسم : ميدتك هيلث م.د.م.س
الموطن : وحدة رقم 3903 : مركز الأعمال م . د .
م . س طابق رقم 1 مبنى جويلاري & جيمبلكس 3
دبي الامارات العربية المتحدة
وذلك لتمييز السلع أو الخدمات الواقعة بالفئة : 44
الخدمات الطبية؛ وخدمات العلاج الطبي؛ وخدمات العيادة الطبية؛ والخدمات الطبية التي تشمل خدمات العلاج بالأكسجين عال الضغط؛ وخدمات الصحة السلوكية والتشخيص الطبي عبر الإنترنت فيما يتعلق بعملية الشيخوخة المعرفية والجسدية بما في ذلك المعلومات التي تتعلق بالعلاج والوقاية وتناول الأدوية؛ وتوفير مرافق إعادة التأهيل النفسي وخدمات إعادة التأهيل لرعاية المرضي وخدمات إعادة التأهيل النفسي وخدمات إعادة تأهيل المرضي الذين يعانون من إصابات الدماغ المكتسبة أو غيرها من حالات ضعف الدماغ الإدراكي أو البدني بما في ذلك السكتات الدماغية؛ وخدمات العلاج الطبيعي وخدمات إعادة التأهيل الطبي والبدني وخدمات العلاج الطبيعي وتقييم العلاج الطبيعي وتحديد وإدارة الخلل الوظيفي في الحركة لاستعادة الوظائف البدنية المثلي والحفاظ عليها وتحسينها لمنع ظهورها أو أعراض أو تفاقم الإعاقات أو القيود الوظيفية والإعاقات الناجمة عن الأمراض أو الاضطرابات أو الحالات الصحية أو الإصابات؛ وخدمات الدلالات الحيوية والخلايا الجذعية وإنشاء الأوعية الدموية الجديدة؛ وتكوين الخلايا العصبية وتكوين الأوعية الدموية وتجديدها؛ وخدمات التقييم الطبي وتشمل برنامج التقييم الوظيفي للمرضي الذين يحصلون على خدمات إعادة التأهيل الطبي لأغراض توجيه العلاج وتقييم فعالية البرنامج؛ وتوفير مرافق التمرين لأغراض إعادة التأهيل الصحي؛ والمراقبة عن بُعد للبيانات التي تدل على صحة أو حالة فرد أو مجموعة من الأفراد لأغراض التشخيصات الطبية وتوفير العلاج؛ وتوفير الفحوصات الطبية الخاصة باللياقة البدنية والاستشارات الطبية للأفراد لمساعدتهم في إجراء تغييرات في الصحة والعافية والتغذية في حياتهم اليومية لتحسين حالتهم الصحية؛ توفير نمط حياة صحي وخدمات التغذية الصحية والتي تشمل التقييمات الشخصية والروتين الشخصي ومواعيد تجديدها والاستشارات؛ وتقديم الاستشارات التي تتعلق بالتغذية وخدمات الاستشارات في مجال الفحص الطبي والتغذية؛ وتقديم إرشادات التغذية والحمية الغذائية وخدمات الاستشارات في مجالات الصحة والتغذية والعافية ونمط الحياة والخدمات الاستشارية في مجال اللياقة العقلية وخدمات الفحص الطبي التي تشمل التقييم المعرفي والتدريب والعلاج وخدمات الفحوصات الطبية التي تشمل تقييم التغذية وخدمات الفحوصات الطبية التي تشمل تقييم اللياقة؛ والخدمات الطبية في مجال العلاج بالأكسجين عال الضغط وتوفير معلومات في مجال العلاجات الطبية وتوفير المعلومات التي تتعلق بالإرشادات الغذائية والحمية الغذائية ونمط حياة العافية؛ وخدمات المساعدات الطبية المقدمة من خلال الاتصالات السلكية واللاسلكية وشبكات الكمبيوتر العالمية للأفراد الذين يعانون من مشاكل صحية من خلال استخدام الأجهزة الطبية التي يمكن ارتدائها ذات القدرة الآلية على التنبيه والمراقبة؛ والفحوصات الطبية لأغراض التشخيص أو العلاج؛ وخدمات العلاج المعرفي وتقديم المشورة والمعلومات والاستشارات فيما يتعلق بالبضائع والخدمات المذكورة أعلاه.
وصف العلامة : تتألف العلامة التجارية من حروف " AVIV/ افيف- المكتوبة باللغة الإنجليزية. لا تحمل العلامة التجارية أي معني باللغة الإنجليزية.
الاشتراطات :
فعلى من لديه إعتراض علي
ذلك أن يتقدم به مكتوبا لإدارة
العلامات التجارية في وزارة
الإقتصاد أو إرساله بالبريد
المسجل ، وذلك خلال 30يوما
من تاريخ إصدار هذا الإعلان

الفجر
دولة الإمارات العربية المتحدة
وزارة الاقتصاد
إدارة العلامات التجارية
الأحد ١ نوفمبر ٢٠٢٠ العدد ١٣٠٧٦

نموذج إعلان النشر

تعلن إدارة العلامات التجارية عن تقدم وكيل التسجيل / المالك :
شركة بون كنيل انتيليكتيال بروبيرتي ذ.م.م
طلب لتسجيل بيانات العلامة التجارية : EVERVA
المودعة بالرقم : 334485 بتاريخ : 2020/08/26
صورة العلامة :
everva
بيانات الأولوية :
باسم : أيوا ليمتد
الموطن : 2406 ريسكو-ورك 02 , الطابق 24 , برج السلع, مربعة سوق أبوظبي العالمي, جزيرة الماريا, أبوظبي, الامارات العربية المتحدة
وذلك لتمييز السلع أو الخدمات الواقعة بالفئة : 9
الأجهزة والأدوات البصرية؛ العدسات اللاصقة، جراب العدسات اللاصقة؛ عدسات تصحيح النظر [بصريات]؛ النظارة الطبية؛ جراب النظارات الطبية؛ أسلاك حاملة للنظارات؛ نظارة طبية، سلاسل، إطارات النظارات؛ زجاج النظارات؛ العدسات البصرية؛ السلع البصرية؛ جراب النظارات؛ إطارات النظارات؛ النظارات وزجاج النظارات والأجهزة البصرية للنظارات.
وصف العلامة : تتكون العلامة المبتكرة من كلمة "EVERVA" حيث تظهر حروفها باللغة الإنجليزية وتحتوي على كلمة "EVER" والحروف "VA". كما تشتمل العلامة أيضا على خط منحنى منحني، يظهر تحت كلمة "EVERVA". عادةً ما تستخدم كلمة "EVER" باللغة الإنجليزية لتعطي معنى "الفترة طويلة" أو "إلى الأبد" باللغة العربية، ولكن عندما يتم دمجها مع الأحرف "VA"، فإن الكلمة المبتكرة لا تحمل أي معنى في اللغة الإنجليزية.
الاشتراطات :
فعلى من لديه إعتراض علي
ذلك أن يتقدم به مكتوبا لإدارة
العلامات التجارية في وزارة
الإقتصاد أو إرساله بالبريد
المسجل ، وذلك خلال 30يوما
من تاريخ إصدار هذا الإعلان

الفجر
دولة الإمارات العربية المتحدة
وزارة الاقتصاد
إدارة العلامات التجارية
الأحد ١ نوفمبر ٢٠٢٠ العدد ١٣٠٧٦

نموذج إعلان النشر

تعلن إدارة العلامات التجارية عن تقدم وكيل التسجيل / المالك :
طلب لتسجيل بيانات العلامة التجارية : تصميم مبتكر لحرف S
المودعة بالرقم : 336253 بتاريخ : 2020/09/24
صورة العلامة :
بيانات الأولوية :
باسم : ش. زويتوب بيزنس كو.، ليميتد
الموطن : رووم 11-12، فلور 2، هونج ليونج بلازا، (فيز 1)، نمبر 33، لوك يب رود فانلينج إن تي، هونج كونج
وذلك لتمييز السلع أو الخدمات الواقعة بالفئة : 3
مستحضرات تبييض الأقمشة ومواد أخرى تستعمل في غسل وكي الملابس، مستحضرات تنظيف وصقل وجلي وقشط، صابون، عطور وزيوت عطرية، مستحضرات تجميل، غسول (لوشن) للشعر، منظفات اسنان، كريمات تجميلية، أقلام تجميلية، مستحضرات فرد الشعر، حافظات طلاء الشفاه.
وصف العلامة : العلامة عبارة عن تصميم مميز ومبتكر لحرف "S" باللون الأسود، كما هو موضح بالشكل.
الاشتراطات :
فعلى من لديه إعتراض علي
ذلك أن يتقدم به مكتوبا لإدارة
العلامات التجارية في وزارة
الإقتصاد أو إرساله بالبريد
المسجل ، وذلك خلال 30يوما
من تاريخ إصدار هذا الإعلان

الفجر
دولة الإمارات العربية المتحدة
وزارة الاقتصاد
إدارة العلامات التجارية
الأحد ١ نوفمبر ٢٠٢٠ العدد ١٣٠٧٦

نموذج إعلان النشر

تعلن إدارة العلامات التجارية عن تقدم وكيل التسجيل / المالك :
طلب لتسجيل بيانات العلامة التجارية : SHEGLAM
المودعة بالرقم : 336252 بتاريخ : 2020/09/24
بيانات الأولوية :
صورة العلامة :
SHEGLAM
باسم : ش. زويتوب بيزنس كو.، ليميتد
الموطن : رووم 11-12، فلور 2، هونج ليونج بلازا، (فيز 1)، نمبر 33، لوك يب رود فانلينج إن تي، هونج كونج
وذلك لتمييز السلع أو الخدمات الواقعة بالفئة : 3
مستحضرات تبييض الأقمشة ومواد أخرى تستعمل فى غسل وكى الملابس، مستحضرات تنظيف وصقل وجلى وقشط، صابون، عطور وزيوت عطرية، مستحضرات تجميل، غسول (لوشن) للشعر، منظفات اسنان، كريمات تجميلية، أقلام تجميلية، مستحضرات فرد الشعر، حافظات طلاء الشفاه.
وصف العلامة : العلامة عبارة عن الكلمة "SHEGLAM" بأحرف لاتينية مميزة باللون الأسود وبتصميم مميز ومبتكر، كما هو موضح بالشكل.
الاشتراطات :
فعلى من لديه إعتراض علي
ذلك أن يتقدم به مكتوبا لإدارة
العلامات التجارية في وزارة
الإقتصاد أو إرساله بالبريد
المسجل ، وذلك خلال 30يوما
من تاريخ إصدار هذا الإعلان

الفجر
دولة الإمارات العربية المتحدة
وزارة الاقتصاد
إدارة العلامات التجارية
الأحد ١ نوفمبر ٢٠٢٠ العدد ١٣٠٧٦

نموذج إعلان النشر

تعلن إدارة العلامات التجارية عن تقدم وكيل التسجيل / المالك :
شركة بون كنيل انتيليكتيال بروبيرتي ذ.م.م
طلب لتسجيل بيانات العلامة التجارية : AVIV
المودعة بالرقم : 335261 بتاريخ : 2020/09/08
صورة العلامة :
AVIV
بيانات الأولوية :
باسم : ميدتك هيلث م.د.م.س
الموطن : وحدة رقم 3903 : مركز الأعمال م . د .
م . س طابق رقم 1 مبنى جويلاري & جيمبلكس 3
دبي الامارات العربية المتحدة
وذلك لتمييز السلع أو الخدمات الواقعة بالفئة : 42
خدمات البحث والتطوير؛ البحث العلمي والتطوير؛ والخدمات العلمية والتكنولوجية والبحوث والتصاميم ذات الصلة بها؛ تصميم وتطوير أجهزة وبرمجيات الكمبيوتر؛ وتجميع البيانات وجمعها وتحليلها وهندستها ومعالجتها لأغراض البحوث في مجال العلوم الطبية والصحة الرقمية والاستشارات الطبية؛ ومشاركة والتعاون فيما يتعلق بالسجلات الطبية الإلكترونية والسجلات الصحية الإلكترونية والسجلات الشخصية الإلكترونية والسجلات الطبية؛ والبحوث والتحليلات الكيميائية والبيوكيميائية والبيولوجية والجرثومية؛ والبحوث الطبية والعلمية التي تشمل إجراء التجارب السريرية على الآخرين؛ وتوفير معلومات البحث العلمي والطبي في مجال التجارب السريرية؛ وتجميع البيانات لأغراض البحث في مجال العلوم الطبية والاستشارات الطبية؛ والخدمات العلمية والتكنولوجية التي تشمل البحث العلمي والتحليل والاختبار في مجال العلاج بالأكسجين عال الضغط وخدمات المختبرات الطبية والمراقبة الإلكترونية للمعطيات الفسيولوجية بما في ذلك النبض والتشبع وعادات النوم والخطوات والتمارين الرياضية وتحديد المستوي باستخدام أجهزة الكمبيوتر وأجهزة الاستشعار [جمع البيانات الإلكترونية] وتصميم وتطوير تطبيقات الهاتف لمراقبة وعرض وتحليل والإنذار بالسجلات الطبية الإلكترونية والسجلات الصحية الإلكترونية والسجلات الشخصية الإلكترونية والسجلات الطبية؛ وخدمات أمن البيانات بما في ذلك الأمن الإلكتروني للمراكز الطبية وخدمات الرعاية الصحية؛ والتخزين الإلكتروني للسجلات الطبية الإلكترونية والسجلات الصحية الإلكترونية والسجلات الشخصية الإلكترونية والسجلات الطبية؛ وتصميم وتطوير برامج التدريب والتقييم المعرفي القائمة على الواقع الافتراضي؛ وخدمات الرعاية الصحية وإدارة الرعاية الصحية التي تتضمن طبيعتها إنشاء وإدارة مراكز العلاج بالأكسجين عال الضغط والبحث التكنولوجي في مجال الأدوات الطبية؛ وتوفير موقع إلكتروني تفاعلي يتميز بتوفير الخدمات التكنولوجية التي تُمكن المستخدمين من إدخال المعلومات والتقارير الطبية والصحية والحصول عليها وتتبعها ومراقبتها وإعدادها؛ والاستشارات العلمية وخدمات البحوث التي تتعلق بالأغذية والمكملات الغذائية وتقديم المشورة والمعلومات والاستشارات فيما يتعلق بالبضائع والخدمات المذكورة أعلاه.؟
وصف العلامة : تتألف العلامة التجارية من حروف " AVIV/ افيف- المكتوبة باللغة الإنجليزية. لا تحمل العلامة التجارية أي معني باللغة الإنجليزية.
الاشتراطات :
فعلى من لديه إعتراض علي
ذلك أن يتقدم به مكتوبا لإدارة
العلامات التجارية في وزارة
الإقتصاد أو إرساله بالبريد

الفجر
دولة الإمارات العربية المتحدة
وزارة الاقتصاد
إدارة العلامات التجارية
الأحد ١ نوفمبر ٢٠٢٠ العدد ١٣٠٧٦

نموذج إعلان النشر

تعلن إدارة العلامات التجارية عن تقدم وكيل التسجيل / المالك :
شركة بون كنيل انتيليكتيال بروبيرتي ذ.م.م
طلب لتسجيل بيانات العلامة التجارية : AVIV
المودعة بالرقم : 335258 بتاريخ : 2020/09/08
صورة العلامة :
AVIV
بيانات الأولوية :
باسم : ميدتك هيلث م.د.م.س
الموطن : وحدة رقم 3903 : مركز الأعمال م . د .
م . س طابق رقم 1 مبنى جويلاري & جيمبلكس 3
دبي الامارات العربية المتحدة
وذلك لتمييز السلع أو الخدمات الواقعة بالفئة : 41
التعليم وتقديم التدريبات وتوفير الفصول التعليمية والتدريبات وإقامة المؤتمرات والندوات وورش العمل التي لا يمكن تحميلها للعاملين في المجال الطبي في تخصص العلاج بالأكسجين عال الضغط والخدمات التعليمية وتشمل الدورات التدريبية على العلاج بالأكسجين عال الضغط والخدمات التعليمية وتشمل الشيخوخة والسكتة الدماغية والإصابة الدماغية المكتسبة وتقييمات الألم العرضي الليفي ودورات إعادة التأهيل؛ والخدمات التعليمية وتشمل دورات تقييم المؤشرات الحيوية؛ والخدمات التعليمية وتشمل إجراء التقييمات المعرفية عبر الإنترنت وبرامج التدريب التي تساعد في تحديد نقاط القوة نقاط الضعف الإدراكية للأفراد؛ وتوفير خدمات التدريب على التكنولوجيا الطبية؛ وخدمات التدريب القائمة على محاكاة الكمبيوتر في مجال التكنولوجيا الطبية؛ وتوفير المعلومات التكنولوجية التي تتعلق بالأجهزة الطبية؛ ونشر وإصدار الأبحاث العلمية التي تتعلق بالتكنولوجيا الطبية والصحة الرقمية والمزج بين التكنولوجيا والطب؛ وتوفير الفصول التعليمية ودورات التدريب وعقد المؤتمرات والندوات وورش العمل التي لا يمكن تحميلها التي تتعلق بالأمن الإلكتروني في المراكز الطبية وخدمات الرعاية الصحية وتوفير الفصول التعليمية ودورات التدريب وعقد المؤتمرات والندوات وورش العمل التي لا يمكن تحميلها للمتخصصين الأطباء في مجال السجلات الطبية الإلكترونية والسجلات الصحية الإلكترونية والسجلات الشخصية الإلكترونية؛ وتوفير الفصول التعليمية ودورات التدريب وعقد المؤتمرات والندوات وورش العمل التي لا يمكن تحميلها للمتخصصين الأطباء في مجال التصوير بالرنين المغناطيسي؛ وتوفير الفصول التعليمية ودورات التدريب وعقد المؤتمرات والندوات وورش العمل التي لا يمكن تحميلها للمتخصصين الأطباء في مجال التقييم النفسي العصبي والتشخيص والتدريب؛ وتوفير الفصول التعليمية ودورات التدريب وعقد المؤتمرات والندوات وورش العمل التي لا يمكن تحميلها للمتخصصين الأطباء في مجال التقييم والتشخيص والتدريب الفسيولوجي؛ وتوفير الفصول التعليمية ودورات التدريب وعقد المؤتمرات والندوات وورش العمل التي لا يمكن تحميلها للمتخصصين الأطباء في مجال الاستخدام الطبي للأجهزة التي يمكن ارتدائها والأجهزة التي تعمل وتتصل بالانترنت في المجال الطبي وتوفير برامج الدعم الطبي للمرضي وتقديم المشورة والمعلومات والاستشارات فيما يتعلق بالبضائع والخدمات المذكورة أعلاه.؟
وصف العلامة : تتألف العلامة التجارية من حروف " AVIV/ افيف- المكتوبة باللغة الإنجليزية. لا تحمل العلامة التجارية أي معني باللغة الإنجليزية.
الاشتراطات :
فعلى من لديه إعتراض علي
ذلك أن يتقدم به مكتوبا لإدارة
العلامات التجارية في وزارة
الإقتصاد أو إرساله بالبريد
المسجل ، وذلك خلال 30يوما
من تاريخ إصدار هذا الإعلان

الفجر
دولة الإمارات العربية المتحدة
وزارة الاقتصاد
إدارة العلامات التجارية
الأحد ١ نوفمبر ٢٠٢٠ العدد ١٣٠٧٦

نموذج إعلان النشرعن التجديد

تعلن إدارة العلامات التجارية عن تقدم وكيل التسجيل / المالك :
ش. ابولو سكاي للتجارة (ش.ذ.م.م)
بنشر طلب تجديد مدة الحماية للعلامة التجارية التالية :
صورة العلامة:
S-COLOR
المودعة بالرقم : 146782
بإسم : ش. ابولو سكاي للتجارة (ش.ذ.م.م)
وعنوانة : ، ص. ب 60385، دبي، الامارات العربية المتحدة
والمسجلة تحت الرقم : 131546
بتاريخ : 2011/02/08
وستظل الحماية نافذة المفعول لمدة عشر
سنوات أخرى اعتباراً من تاريخ 2020/09/06

الفجر
دولة الإمارات العربية المتحدة
وزارة الاقتصاد
إدارة العلامات التجارية
الأحد ١ نوفمبر ٢٠٢٠ العدد ١٣٠٧٦

نموذج إعلان النشرعن التجديد

تعلن إدارة العلامات التجارية عن تقدم وكيل التسجيل / المالك :
السيد / يونغ ليو
بنشر طلب تجديد مدة الحماية للعلامة التجارية التالية :
صورة العلامة:
SKILLMAX
المودعة بالرقم : 155339
بإسم : السيد / يونغ ليو
وعنوانة : ، ص.ب 114715، دبي، الامارات العربية المتحدة
والمسجلة تحت الرقم : 162763
بتاريخ : 2012/01/11
وستظل الحماية نافذة المفعول لمدة عشر
سنوات أخرى اعتباراً من تاريخ 2021/04/05

الفجر
دولة الإمارات العربية المتحدة
وزارة الاقتصاد
إدارة العلامات التجارية
الأحد ١ نوفمبر ٢٠٢٠ العدد ١٣٠٧٦

نموذج إعلان النشر

تعلن إدارة العلامات التجارية عن تقدم وكيل التسجيل / المالك :
طلب لتسجيل بيانات العلامة التجارية :
SELFIEFAM BE YOURSELF OPEN YOURSELF
المودعة بالرقم : 336496 بتاريخ : 2020/09/29
صورة العلامة :
SELFIEFAM
بيانات الأولوية :
بإسم : ش. إس - جروب
الموطن : جمهورية أوسيتيا الشمالية-ألانيا، مدينة فلاديقوقاز، بروسبيكت دوفاتورا، هاوس 59 إيه، بلوك 1، الإتحاد الروسي.
وذلك لتمييز السلع أو الخدمات الواقعة بالفئة : 32
البيرة (شراب الشعير) والمياه المعدنية والغازية وغيرها من المشروبات غير الكحولية، مشروبات مستخلصة من الفواكه وعصائر الفواكه، شراب ومستحضرات أخرى لعمل المشروبات
وصف العلامة : العلامة عبارة عن الكلمة "SELFIEFAM" بأحرف لاتينية مميزة باللون الأسود، ويدنوها عبارة "BE YOURSELF OPEN YOURSELF"، بأحرف لاتينية مميزة باللون الأسود، ويعلوها رسم مميز لرأس حيوان باللون الأسود والأبيض، كما هو موضح بالشكل.
الاشتراطات :
فعلى من لديه إعتراض علي
ذلك أن يتقدم به مكتوبا لإدارة
العلامات التجارية في وزارة
الإقتصاد أو إرساله بالبريد
المسجل ، وذلك خلال 30يوما
من تاريخ إصدار هذا الإعلان

الفجر
دولة الإمارات العربية المتحدة
وزارة الاقتصاد
إدارة العلامات التجارية
الأحد ١ نوفمبر ٢٠٢٠ العدد ١٣٠٧٦

نموذج إعلان النشر

تعلن إدارة العلامات التجارية عن تقدم وكيل التسجيل / المالك :
طلب لتسجيل بيانات العلامة التجارية : UNIQUE MAX
المودعة بالرقم : 336255 بتاريخ : 2020/09/24
صورة العلامة :
Unique Max
بيانات الأولوية :
بإسم :
ش. محمد شريف محمد رحماني للتجارة ش.ذ.م.م
الموطن : ص.ب. 4261، دبى – الإمارات العربية المتحدة
وذلك لتمييز السلع أو الخدمات الواقعة بالفئة : 11
أجهزة للإنارة والتدفئة وتوليد البخار والطهى والتبريد والتجفيف والتهوية وتوريد المياه والأغراض الصحية
وصف العلامة : العلامة عبارة عن الكلمات "UNIQUE MAX" بأحرف لاتينية مميزة باللون الأسود وبتصميم مميز ومبتكر، كما هو موضح بالشكل.
الاشتراطات :
فعلى من لديه إعتراض علي
ذلك أن يتقدم به مكتوبا لإدارة
العلامات التجارية في وزارة
الإقتصاد أو إرساله بالبريد
المسجل ، وذلك خلال 30يوما
من تاريخ إصدار هذا الإعلان

الفجر
دولة الإمارات العربية المتحدة
وزارة الاقتصاد
إدارة العلامات التجارية
الأحد ١ نوفمبر ٢٠٢٠ العدد ١٣٠٧٦

نموذج إعلان النشر

تعلن إدارة العلامات التجارية عن تقدم وكيل التسجيل / المالك :
صورة العلامة:
Xtra
طلب لتسجيل بيانات العلامة التجارية : XTRA
المودعة بالرقم : 336985 بتاريخ : 2020/10/05
بيانات الأولوية :
بإسم : ش. اونيكس ستار للتجارة ش.ذ.م.م.
الموطن : ص.ب. 21862، دبي، الإمارات العربية المتحدة.
وذلك لتمييز السلع أو الخدمات الواقعة بالفئة : 34
التبغ، السجائر، السيجار، أدوات المدخنين، السجائر الإلكترونية، الثقاب.
وصف العلامة : العلامة عبارة عن الكلمة "XTRA" مكتوبة بحروف لاتينية باللون الأسود وبتصميم مميز ومبتكر، مكتوبة على مربع باللون الأبيض، كما هو موضح بالشكل.
الاشتراطات :
فعلى من لديه إعتراض علي
ذلك أن يتقدم به مكتوبا لإدارة
العلامات التجارية في وزارة
الإقتصاد أو إرساله بالبريد
المسجل ، وذلك خلال 30يوما
من تاريخ إصدار هذا الإعلان

الفجر
دولة الإمارات العربية المتحدة
وزارة الاقتصاد
إدارة العلامات التجارية
الأحد ١ نوفمبر ٢٠٢٠ العدد ١٣٠٧٦

نموذج إعلان النشر

تعلن إدارة العلامات التجارية عن تقدم وكيل التسجيل / المالك ·
طلب لتسجيل بيانات العلامة التجارية : PRIMA
صورة العلامة :
prima
المودعة بالرقم : 335487 بتاريخ : 2020/09/13
بيانات الأولوية :
باسم : شركة هوشمند التجارية ش.ذ.م.م
الموطن : ص.ب. 171864 – دبي، الإمارات العربية المتحدة.
وذلك لتمييز السلع أو الخدمات الواقعة بالفئة : 3
مستحضرات تبييض الأقمشة ومواد أخرى تستعمل في غسل وكي الملابس، مستحضرات تنظيف وصقل وجلي وكشط، صابون، عطور وزيوت عطرية، مستحضرات تجميل، غسول (لوشن) للشعر، منظفات أسنان.
وصف العلامة : العلامة عبارة عن الكلمة "PRIMA" بأحرف لاتينية مميزة باللون الأسود وبتصميم مميز ومبتكر، كما هو موضح بالشكل.
الاشتراطات :
فعلى من لديه إعتراض علي
ذلك أن يتقدم به مكتوبا لإدارة
العلامات التجارية في وزارة
الإقتصاد أو إرساله بالبريد
المسجل ، وذلك خلال 30يوما
من تاريخ إصدار هذا الإعلان

الفجر
دولة الإمارات العربية المتحدة
وزارة الاقتصاد
إدارة العلامات التجارية
الأحد ١ نوفمبر ٢٠٢٠ العدد ١٣٠٧٦

نموذج إعلان النشر

تعلن إدارة العلامات التجارية عن تقدم وكيل التسجيل / المالك :
طلب لتسجيل بيانات العلامة التجارية :
SAKTHI PURE GHEE AS PURE AS MOTHER'S LOVE
المودعة بالرقم : 333201 بتاريخ : 2020/07/28
صورة العلامة:
Sakthi
بيانات الأولوية :
بإسم : شركة عليا محمد التجارية ش.ذ.م.م
الموطن : ص.ب. 24770، دبي – الإمارات العربية المتحدة.
وذلك لتمييز السلع أو الخدمات الواقعة بالفئة : 29
اللحوم والأسماك ولحوم الدواجن والصيد، خلاصات اللحم، فواكه وخضروات محفوظة ومجففة ومطهوة، هلام (جيلي) ومربيات وفواكه مطبوخة بالسكر، البيض والحليب ومنتجات الحليب، الزيوت والدهون الصالحة للأكل.
وصف العلامة : العلامة عبارة عن الكلمة "SAKTHI" مكتوبة بحروف لاتينية باللون الأبيض وبتصميم مميز ومبتكر، ويدنوها عبارة "PURE GHEE" و عبارة "AS PURE AS MOTHER'S LOVE" بأحرف لاتينية مميزة باللون الأبيض، وجميعهم داخل تصميم هندسي بيضاوي الشكل باللون الأسود، ويعلوها دائرة باللون الأسود بداخلها رسم لأم وطفل باللون الأبيض، كما هو موضح بالشكل.
الاشتراطات :
فعلى من لديه إعتراض علي
ذلك أن يتقدم به مكتوبا لإدارة
العلامات التجارية في وزارة
الإقتصاد أو إرساله بالبريد
المسجل ، وذلك خلال 30يوما
من تاريخ إصدار هذا الإعلان

الفجر
دولة الإمارات العربية المتحدة
وزارة الاقتصاد
إدارة العلامات التجارية
الأحد ١ نوفمبر ٢٠٢٠ العدد ١٣٠٧٦

نموذج إعلان النشر

تعلن إدارة العلامات التجارية عن تقدم وكيل التسجيل / المالك :
طلب لتسجيل بيانات العلامة التجارية :
SMART ZONE MINDING YOUR BUSINESS
المودعة بالرقم : 331752 بتاريخ : 2020/06/29
صورة العلامة :
smartzone Minding Your Business
بيانات الأولوية :
بإسم : ش. اس زد جي لخدمات الشركات
الموطن : ص.ب. 49638، دبي، الإمارات العربية المتحدة
وذلك لتمييز السلع أو الخدمات الواقعة بالفئة : 45
الخدمات القانونية، وخدمات أمنية لحماية الممتلكات والأفراد، وخدمات شخصية وإجتماعية يقدمها آخرون تلبية لحاجات الأفراد.
وصف العلامة : العلامة عبارة عن الكلمات "SMART ZONE" بأحرف لاتينية مميزة باللون الأسود وبتصميم مميز ومبتكر بتمييز حرف ال "O"، ويدنوها عبارة "MINDING YOUR BUSINESS"، بأحرف لاتينية مميزة باللون الأسود، كما هو موضح بالشكل.
الاشتراطات :
فعلى من لديه إعتراض علي
ذلك أن يتقدم به مكتوبا لإدارة
العلامات التجارية في وزارة
الإقتصاد أو إرساله بالبريد
المسجل ، وذلك خلال 30يوما
من تاريخ إصدار هذا الإعلان

الفجر
دولة الإمارات العربية المتحدة
وزارة الاقتصاد
إدارة العلامات التجارية
الأحد ١ نوفمبر ٢٠٢٠ العدد ١٣٠٧٦

نموذج إعلان النشر

تعلن إدارة العلامات التجارية عن تقدم وكيل التسجيل / المالك :
طلب لتسجيل بيانات العلامة التجارية :
SELFIEFAM BE YOURSELF OPEN YOURSELF
المودعة بالرقم : 336495 بتاريخ : 2020/09/29
صورة العلامة :
SELFIEFAM
بيانات الأولوية :
بإسم : ش. إس - جروب
الموطن : جمهورية أوسيتيا الشمالية-ألانيا، مدينة فلاديقوقاز، بروسبيكت دوفاتورا، هاوس 59 إيه، بلوك 1، الإتحاد الروسي.
وذلك لتمييز السلع أو الخدمات الواقعة بالفئة : 25
الملابس ولباس القدم وأغطية الرأس.
وصف العلامة : العلامة عبارة عن الكلمة "SELFIEFAM" بأحرف لاتينية مميزة باللون الأسود، ويدنوها عبارة "BE YOURSELF OPEN YOURSELF"، بأحرف لاتينية مميزة باللون الأسود، ويعلوها رسم مميز لرأس حيوان باللون الأسود والأبيض، كما هو موضح بالشكل.
الاشتراطات :
فعلى من لديه إعتراض علي
ذلك أن يتقدم به مكتوبا لإدارة
العلامات التجارية في وزارة
الإقتصاد أو إرساله بالبريد
المسجل ، وذلك خلال 30يوما
من تاريخ إصدار هذا الإعلان

الفجر
دولة الإمارات العربية المتحدة
وزارة الاقتصاد
إدارة العلامات التجارية
الأحد ١ نوفمبر ٢٠٢٠ العدد ١٣٠٧٦

نموذج إعلان النشر

تعلن إدارة العلامات التجارية عن تقدم وكيل التسجيل / المالك :
طلب لتسجيل بيانات العلامة التجارية : TEXEN
صورة العلامة :
TEXEN
المودعة بالرقم : 336067 بتاريخ : 2020/09/22
بيانات الأولوية :
بإسم : السيد/ شيبو جورج ماموتيل تومي جورج
الموطن : ص.ب. 30603، عجمان – الإمارات العربية المتحدة
وذلك لتمييز السلع أو الخدمات الواقعة بالفئة : 4
زيوت وشحوم صناعية، مزلقات، مركبات امتصاص وترطيب وتثبيت الغبار، وقود (بما في ذلك وقود المحركات)، مواد إضاءة، شموع وفتائل للإضاءة.
وصف العلامة : العلامة عبارة عن الكلمة "TEXEN" بأحرف لاتينية مميزة باللون الأسود والأبيض، وبتصميم مميز ومبتكر، كما هو موضح بالشكل.
الاشتراطات :
فعلى من لديه إعتراض علي
ذلك أن يتقدم به مكتوبا لإدارة
العلامات التجارية في وزارة
الإقتصاد أو إرساله بالبريد
المسجل ، وذلك خلال 30يوما
من تاريخ إصدار هذا الإعلان

تركيا.. حاضنة الإرهابيين ودعاة الكراهية

•• أنقرة-وكالات

على مدى سنوات، استمرت تركيا بإيواء دعاة الكراهية بهدف تفعليهم لزعزعة استقرار دول المنطقة، ومنذ أن تمت الإطاحة بتنظيم الإخوان الإرهابي في مصر، عام 2013، فر المئات من الإرهابيين إلى أنقرة. ويشير تقرير لصحيفة "غيرك سيتي تايمز" اليونانية إلى أن المئات من رجال الدين المتشددين غادروا دولاً عربية أخرى ووجدوا ملاذاً لهم في تركيا تحت حكم رجب طيب أردوغان. ومن بين هؤلاء، داعية كويتي يعيش حالياً تحت كنف أردوغان في اسطنبول ويدعى حاكم المطيري. والمطيري مدرج على قوائم الإرهاب في العديد من الدول، من بينها الإمارات والسعودية ومصر والبحرين بسبب "فتاوى التكفير" المساهمة في قتل المسلمين. ونقل التقرير ما غرّد به المطيري يوم أول أول أمس عندما ادعى أن فرنسا ساحة حرب وليست مكاناً للسلام، زاعماً أنه "تقرر شرعاً" أن فرنسا "دار حرب لا دار سلم وأمان وعهد!"، ما يعني أنه يقدّم غطاء شرعياً لإطلاق العنان للعمليات الإرهابية التي تستهدف فرنسا أو المصالح الفرنسية حول العالم. ويفيد تقرير الصحيفة اليونانية أن المطيري يستغل حرية التعبير التي قدمتها إليه دول مثل فرنسا عبر وسائل تقنية مثل منصات التواصل للتغرير ببعض المسلمين. وتدعو الصحيفة إلى وضع حد لتلك التصرفات، بخاصة أن ما هو على المحك اليوم هو حياة الأبرياء، مثل الضحايا المساكين الذين قتلوا في مدينة نيس. ووفقاً لما ذكره موقع "نورديك مونيتور" الإلكتروني، فقد مُنع المطيري من دخول تركيا في 2013، لكن تغير ذلك بعد بأمر شخصي ومباشر من أردوغان. ومنذ ذلك الحين يعمل المطيري بنشاط تحت إشراف الأجهزة التركية لمهاجمة السعودية ومصر والإمارات، وتضخيم صورة "الدكتاتور أردوغان" بوصفه "الخليفة" و"حامي المسلمين المضطهدين"، لاسيما عبر إطلالاته المتكررة على قناة الجزيرة التي تمنحه المساحة الوافرة لمشاركة أفكاره بالمتطرفة لآلاف المشاهدين حول العالم مع استمرار قطر وتركيا التعريف عنه أنه رجل "دين إسلامي معتدل». ويفيد التقرير أن الهجمات الإرهابية لن تتوقف أبداً إذا استمر هؤلاء، مثل المطيري، الدعوة إلى التحريض عبر منصات التواصل الاجتماعي من دون اتخاذ أي إجراءات جادة ضد تصريحاتهم البغيضة، أو على الأقل حرمان دعاة الكراهية من إساءة استخدام الحق في حرية التعبير. علاوة على ذلك، يؤكد التقرير ضرورة أن ينهي أردوغان سياسته في إيواء الهاربين والإرهابيين على الفور.

فرض حظر تجول في فيلاديلفيا مجددا

•• نيويورك-أ ف ب

فُرض حظر للتجوّل مجدّداً في فيلادلفيا مع انتشار قوّات الحرس الوطني في أكبر مدن بنسلفانيا إثر اضطرابات اندلعت على خلفيّة مقتل رجل أسود برصاص الشرطة الاثنين. وكتب رئيس بلديّة المدينة جيم كيني على تويتر "يدخل حظر التجوّل حيّز التنفيذ الليلة، من الساعة 21،00 حتّى الساعة 6،00».

وأضاف "لن يتمكّن الناس من الخروج إلّا للعمل أو إذا احتاجوا إلى مساعدة طبّية أو مساعدة عاجلة، أو للإدلاء بأصواتهم». وكان فُرض حظر للتجوّل مساء الأربعاء، تمّ رفعه الخميس.

وأشار رئيس البلديّة الديموقراطي إلى أنّ الحرس الوطني "انتشر في محيط المباني الحكوميّة الاستراتيجيّة أو بنى تحتيّة أخرى". كما يُمكن إرسال وحدات إضافيّة إذا لزم الأمر، إلى مناطق تجاريّة شكّلت خلال الأيّام الأخيرة مسرحًا لعمليّات نهب.

إندونيسيا تندد بالهجمات في فرنسا وتحذر من تصريحات ماكرون

•• جاكرتا-رويترز

ندد الرئيس الإندونيسي جوكو ويدودو امس بما وصفه بالهجمات "الإرهابية" في فرنسا، لكنه حذر أيضا من أن تصريحات الرئيس إيمانويل ماكرون "أهانت الإسلام" و"أضرت بوحدة المسلمين في كل مكان».

ودعت منظمات محافظة في إندونيسيا، أكبر دولة ذات أغلبية مسلمة في العالم، إلى الاحتجاج على فرنسا ومقاطعة منتجاتها.

وقال الزعيم الإندونيسي في خطاب أذاعه التلفزيون "حرية التعبير التي تجرح النقاء النبيل والقيم المقدسة ورمز الدين خاطئة للغاية ولا ينبغي تبريرها ويجب أن تتوقف». وأضاف "ربط الدين بأعمال إرهابية خطأ جسيم. الإرهابيون إرهابيون».

وقطع تونسي رأس امرأة بسكين وهو يهتف "الله أكبر" وقتل اثنين آخرين في كنيسة بمدينة نيس الفرنسية يوم الخميس. وجاء هذا الهجوم بعد أقل من أسبوعين على واقعة ذبح معلم في إحدى ضواحي باريس على يد مهاجم يبلغ من العمر 18 عاما غضب على ما يبدو من عرض المعلم رسما كاريكاتيريًا للنبي محمد في الفصل.

وتعهد ماكرون بالوقوف بحزم في وجه الهجمات على القيم الفرنسية وحرية المعتقد، لكن بعض تصريحاته قبل الهجمات الأحدث وبعدها، بما في ذلك وصف الإسلام بأنه "دين في أزمة في جميع أنحاء العالم"، كانت مثيرة للجدل.

ولم يحدد الزعيم الإندونيسي في خطابه أمس السبت بوضوح الجزء الذي كان يشير إليه من تصريحات ماكرون.

وقال متحدث باسم وزارة الخارجية الإندونيسية إن الوزارة استدعت السفير الفرنسي يوم الثلاثاء بسبب تصريحات لماكرون قالوا إنها "تهين الإسلام" بالإضافة إلى كونه سمح بنشر الرسوم.

أردوغان يبحث عن أدوار جديدة للمليشيات

المرتزقة بليبيا .. الترحيل أو الموت على مشارف الخط الأحمر

•• عواصم-وكالات

يرى المراقبون أن ما يحدث من تراجع كبير للجيش التركي في ريفي حماة وإدلب شمال سوريا، بالتزامن مع انفراط عقد تنظيم جماعة الإخوان الإرهابي بمدن الغرب الليبي، صار يمثل ورطة كبيرة للرئيس التركي رجب طيب أردوغان، بعد أن صار هؤلاء المرتزقة سواء في شمال سوريا أو بغرب ليبيا في موقف لا يحسدون عليه.

فمن جبل الزاوية بسوريا إلى مدينة الزاوية بليبيا صارت مليشيات أردوغان وجيشه في "خانة اليك"، أي زاوية مغلقة، وهو ما أكده الخبراء بعد انسحاب الجيش التركي ببداية الأسبوع الماضي من نقطة المراقبة التركية "التاسعة"، والتي تعد أكبر نقاط المراقبة التركية في مناطق خفض التصعيد شمال سوريا، بعد محاصرة الجيش السوري لتلك النقطة.

وأجبر هذا تركيا على التضحية بـ"فيلق الشام"، الذي يعد حليف تركيا الأول في ريف حماة والمتمركز في مدينة مورك بريف حماة، أمام المقاتلات الجوية الروسية، كي يحصد الطيران الروسي العشرات منهم في صباح 26 أكتوبر الجاري، مقابل خروج جنود تركيا سالمين من نقطة المراقبة، كي تهرب بعدها قوات الجيش التركي من نقطة المراقبة الى جبل الزاوية بإدلب.

ومن الزاوية السورية الى مدينة الزاوية الليبية يشتد الحصار على مليشيات أردوغان بعد ما جاء به اتفاق جنيف، الذي أعطى مهلة 3 أشهر فقط لخروج كافة العناصر الأجنبية المسلحة من ليبيا، وهو ما يمثل أزمة كبيرة للنظام التركي، المتضرر الوحيد من اتفاق جنيف الذي رحبت به كل دول العالم ماعدا تركيا.

ويقول الخبير في العلاقات الدولية محمد مسعود، في تصريحات خاصة لسكاي نيوز عربية: "لقد انفجرت أزمة مليشيات أردوغان في ليبيا بسبب طريقة تركيا في توزيع الأدوار الجديدة على تلك المليشيات، في ظل تقزيم نصيبها من كعكة المال القطري، وبالتزامن مع انفراط عقد تنظيم جماعة الإخوان هناك، جراء استقالة عناصر الجماعة من التنظيم في كل من مدن الزاوية ومصراتة، ثم ما جاء باتفاق جنيف ضد وجود المرتزقة الأجانب في ليبيا.»

ويضيف "الأمر الذي جعل من يدير تلك المليشيات في أنقرة نفسها في حالة تخبط وتناقض، في كيفية استخدام هؤلاء المرتزقة مستقبلا، في ظل فضح دور تركيا وأدواتها بالملف الليبي، وهو ما دفع عناصر عديدة من تلك المليشيات للهروب من الأراضي الليبية عبر مراكب البحر بسبب الضغوط التركية، بعد أن فقدت تلك العناصر الثقة في النظام التركي، في ظل تداول أخبار تفيد بعقد اجتماعات سرية بين الرئيس التركي ومدير مخابراته هاكان فيدان مؤخرا، لبحث نقل تلك المليشيات من غرب ليبيا إلى دولة جديدة.» وفي ذلك السياق قال المحلل السياسي حمد المالكي، لسكاي نيوز عربية، إن كان اتفاق جنيف شكل صفحة جديدة أمام أطراف النزاع في ليبيا، فهو مثل صفعة شديدة للرئيس التركي في الآونة الأخيرة».

ويضيف المالكي أن "أردوغان صار الآن أمام أمرين لا ثالث لهم، إما التضحية بهؤلاء المرتزقة على مشارف الخط المصري الأحمر سرت- الجفرة، أو سحبهم من غرب ليبيا الى دولة أخرى،أو إعادة تسكينهم مرة أخرى في معسكرات الإرهابيين بشرق تركيا». وقد كشف الباحث السياسي محمد الزناتي لسكاي نيوز عربية على أن اتفاق جنيف "وضع المرتزقة السوريين المدعومين من النظام التركي أمام الأمر الواقع، وهو الأمر الذي يمثل أول خطوة حقيقية لعودة السيادة للدولة الليبية، وهو ما يمثل في نفس الوقت صداع مزمن للرئيس التركي، الذي بات مطالب أمام المجتمع الدولي بالالتزام بما جاء باتفاق جنيف».

ويضيف الزناتي أن الرئيس التركي "سعى عبر جناحه المسلح الخاص بإعادة تشكيل قوى إنكشارية جديدة لتحقيق أحلامه ونفوذه الخارجي، والآن صارت تلك القوى المتزايدة في حجمها عبئا عليه كما كان الحال مع أجداده، وبات مطالب بالتخلص منهم.» يقول أستاذ العلوم السياسية محمد الشريف لسكاي نيوز عربية إن أردوغان "تمكن من الالتفاف على اتفاق برلين، وضرب بعرض الحائط كل ما تم الاتفاق عليه بالعاصمة الالمانية، وهو يعلم بأن لن يحاسبه أحد عن ذلك.»

ويضيف "لكن الأمر في جنيف قد يختلف كليا، لأن جنيف جاء برعاية مباشرة من إدارة دونالد ترامب التي تسعى لتحقيق إنجاز بالملف الليبي قبل الانتخابات القادمة، وهو ما يمثل ضغطا على الرئيس التركي، بعد أن صار وجها لوجه مع مليشياته، وفي حال تهوره قد يكلفه ذلك الكثير والكثير في اقتصاده المتردي بالأساس، وقد تضطر حينها الولايات المتحدة التخلي عن أردوغان في حال استمراره بالعبث بالأمن القومي الليبي، بحجة اتفاقاته السرية مع فايز السراج».

نافذة مشرعة

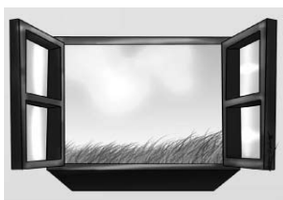

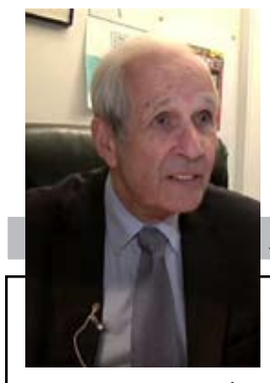

آراء لا تلزمنا ولكنها تمنحنا فرصة اكتشاف كيف يفكر الآخر

الانتخابات الأمريكية:

ثلاث أوراق رابحة قد تمنح ترامب الفوز...!

•• ميشيل كولوميس

أقل من أسبوع قبل الانتخابات الرئاسية الأمريكية، ويبدو أن المباراة انتهت. تمنح معظم استطلاعات الرأي الوطنية المرشح الديمقراطي جو بايدن تقدمًا يتراوح بين 8 و12 نقطة. ويرى الخبراء أنه على عكس عام 2016، فإن فجوة الانتخابات قبل 7 أيام كبيرة جدًا، حتى في "الولايات المتأرجحة"، لكي يتمكن ترامب من جسرها. ومع ذلك، منذ المناظرة التي جرت في 23 أكتوبر، والتي خفف فيها ترامب من تجاوزاته المعتادة، ارتفع تصنيفه الوطني بشكل طفيف بينما انخفض تصنيف خصمه الديمقراطي بشكل غير ملحوظ.

السبب الأول لعدم اعتراف مؤيدي الرئيس المنتهية ولايته بالهزيمة، هو التعبئة الاستثنائية لجيش من المتطوعين المصمّمين على فرض الانتصار. انه أهم حتى من ذاك الذي جمعه أوباما في أيامه، وقد يكون عددهم 2.5 مليون، أي أكثر بـ 300 ألف من المرشح الديمقراطي لعام 2008.

عمل هؤلاء المتطوعين: زيارات ميدانية منتظمة لجميع بيوت الذين هم، وفقًا لقوائمهم، من الجمهوريين ويمكن ان يترددوا لحظة التصويت. (في الولايات المتحدة، رغم أن ذلك ليس إلزاميًا، يمكن اعلان انتمائه لهذا الحزب أو ذاك).

وهكذا جاب متطوعو ترامب جميع الولايات حيث يتيح الفوز، حتى مع تقدم بسيط، اختطاف الناخبين الكبار. وفي أسبوع واحد، أعلنوا عن 500 ألف زيارة في "الولايات المتأرجحة". وحتى لو تم تضخيم الرقم، فإن جهود أنصار الرئيس حقيقة واقعة. في حين أن حملة بايدن متخلفة عن الركب في جمع الأصوات الفردية للناخبين. لقد كان الانطلاق أبطأ بسبب المخاوف من فيروس كورونا، والذي أظهر تجاهه المرشح الديمقراطي، كما نعلم، حذرًا يفوق خصمه.

بايدن والإجهاض وخسارة ناخبين

لئن ظلت المناظرة الثانية للحملة باردة -وعلاوة على ذلك، مملة للغاية -فقد أعطت جو بايدن الفرصة لتوضيح موقفه بشأن موضوعين حساسين. الأول هو الإجهاض. أوضح المرشح الديمقراطي أنه إذا تراجعت المحكمة العليا، بتعيين إيمي باريت، عن حكم عام 2016، المصادق على حكم عام 1973، والذي يعيد التأكيد على هذه الإمكانية الممنوحة للنساء، فإنه سيصدر قانونًا لإعادة التأكيد على هذا الحق، أو توسيع تشكيل المحكمة العليا لإعادة التوازن القديم حتى وإن كان هو كاثوليكيًا ممارسًا وضد الإجهاض.

ولئن كان هذا الموضوع يبدو، بدرجات متفاوتة، قد هضم في أوروبا، فإنه يظل شديد الحساسية في الولايات المتحدة، حيث أصدرت العديد من الولايات، ضد القاعدة الفيدرالية، قوانين لتقليص نطاقه بشكل كبير. الكنائس الإنجيلية، على وجه الخصوص، ثابتة على موقفها، وتجري مظاهرات "مؤيدة للحياة" بانتظام، ويتعرض الجراحون الذين يجرون العملية للتهديد، ويقال إن حوالي 20 ولاية تنتظر حكمًا جديدًا للمحكمة العليا يقضي بحظر الإجهاض تمامًا. وبالتالي، فإن هذا موضوع قد يتسبب لبايدن، جراء موقفه القوي، في خسارة ناخبين من بين الإنجيليين وكذلك اللاتينوس، مجتمع يضم عددا كبيرا من المتديّنين المؤيدين للحياة. التهديد الآخر الذي تعرض له بايدن خلال المناظرة، اقتصادي. ويتعلق الأمر بصناعة النفط. فقد أعلن ترامب، الذي أراد إجباره على اتخاذ موقف بشأن التنمية المستدامة، فوزه على الفور عندما اعترف خصمه أنه يريد تغييرًا لتقليل حصة الوقود الأحفوري في النمو: "استمعوا إلى هذا التصريح الهام من خصمي، أنتم ناخبو تكساس، أوهايو، بنسلفانيا... أنه يريد تدمير الصناعة التي تصنع ثروة ولاياتكم.

عدم الاعتراف بالتصويت له

إن تعبئة جيوشه من المتعصبين وهجومهم بيتا بيتا، والنقاش حول الإجهاض، ومستقبل النفط، هذه هي الأوراق الثلاث الرابحة التي يعوّل ترامب عليها لتدارك تأخره، ليس على المستوى الوطني، ولكن كما حدث عام 2016، في الولايات المهمة. وتحديداً حيث -تكساس وفلوريدا وجورجيا وميشيغان -الفجوة بين الخصمين، كما يقول منظمو استطلاعات الرأي، "ضمن هامش الخطأ". خصوصا، ان مؤيدي الرئيس لاحظوا -كما في فرنسا بالنسبة للتصويت للتجمع الوطني اليميني المتطرف -أنّ الذين شملهم الاستطلاع، نظرًا لسمعة ترامب السيئة في وسائل الإعلام، يميلون إلى عدم الاعتراف بأنهم سيصوتون له. وبالتالي فإن تقدم بايدن في استطلاعات الرأي ليس ما تم الإعلان عنه.

ترجمة خيرة الشيباني

× مدير التحرير السابق لمجلة لوبوان الفرنسية

الثروات وراء تأجيج قطر وتركيا للصراعات في جنوب ليبيا

•• عواصم-وكالات

يقع جنوب ليبيا أسيرا للنزاعات القبلية والعرقية بعد تدخلات كثيرة في الجنوب منذ 2011 وحتى الآن وفي مقدمتها التدخل القطري والتركي وعملهما على تحويل مدن جنوبي ليبيا إلى مسرح لصراعات النفوذ الأجنبية.

ويتحقق ذلك من خلال الإبقاء على حالة الصراع والنعرات قائمة لاستمرار الفوضى وذلك بالتزامن مع منازعة الجيش الوطني الليبي النفوذ داخل الجنوب.

ويأتي ذلك كله استهدافا لثروات ليبيا التي يتركز منها نحو 70 في المئة في جنوب البلاد.

ويرى خبراء إنها ربما تكون السبب الأبرز في استمرار معاناة الجنوب وعدم وجود مساعدة دولية، إلا من بعض الدول التي لا تستهدف الثروة الليبية، للجيش الوطني الليبي لفرض أجندة السيادة الوطنية وحماية الجنوب الليبي بالشكل الكافي والمأمول بما يقطع الطريق على التدخلات الأجنبية.

ومن بين انعكاسات التدخلات الأجنبية في جنوب ليبيا، وتحديدا التدخل القطري والتركي، تكريس عدم الثقة والشعور بالعزل والصراعات بين أبناء الجنوب الليبي.

والخميس انتقد المجلس الأعلى لقبائل الطوارق عدم مشاركة شخصيات تمثلهم ضمن قائمة الـ 75 التي أعلنت البعثة الأممية في ليبيا مشاركتها في ملتقى الحوار السياسي المقرر عقده بتونس في التاسع من نوفمبر المقبل.

بيانات المجلس والأعيان وصفت عدم التمثيل بأنه تغييباً وتهميشاً وإقصاءً متعمداً لمكون من مكونات الشعب الليبي.

وتعقدت الإشكاليات في جنوب ليبيا بعد 2011 بعد تدخل قطر وتركيا، وبروز ذلك في الصراعات القبلية فيما يوصف من قبل المراقبين الليبيين بأنه صراع الكل ضد الكل.

قطر والنزاعات القبلية الكل ضد الكل

الصراعات القبلية خلقت قطر بعضها وزكت البعض الآخر، فهناك صراعات بين التبو والزوية، وبين الطوارق والتبو، وبين أولاد سليمان والقذاذفة، وبين التبو وأولاد سليمان، وأيضاً الصراع ما بين حكومة الوفاق، بقيادة فايز السراج، والجيش الوطني الليبي لبسط النفوذ على الجنوب، فضلا عن دخول المرتزقة والمليشيات الوافدة من تشاد والنيجر والسودان إلى جانب التنظيمات الإرهابية صراع تؤججه وتدعمه دولاً ومنظمات بعينها.

ودفعت الدوحة أموالا لإتمام الصلح بين الطوارق والتبو عام 2015، وناصرت إعلاميا تهديد القبيلتين في العام 2017 بالانفصال احتجاجا على مسودة الدستور وقدمت قطر الدعم العسكري لتحالف القذاذفة والتبو خلال صراعهم مع أولاد سليمان حتى تمكنوا من السيطرة على قاعدة تمنهنت الجوية العسكرية.

وفي نوفمبر 2014، ساعدت ميليشيات مصراتة "المدعومة من قطر" الطوارق لانتزاع السيطرة على حقل الشرارة النفطي من التبو الذين كانوا قد تحالفوا مع الزنتان.. كما تسعى قطر للتقرب من القبائل العربية.

ويقول الخبير الاقتصادي الليبي والمحاضر في جامعة سرت، محمد سويلم، إن الثروات كانت سببا في النزاعات الدولية متعددة الأطراف مستخدمةً الأطراف المحلية أو الاستعانة بتشكيلات مسلحة من خارج المنطقة.

ويوضح، في تصريح خاص لسكاي نيوز عربية، أنه في بعض الأحيان تتداخل وتتقاطع المصالح وتتشابك بين القوى الدولية اللاعبة بالمنطقة والتشكيلات المسلحة.

ويعطي سويلم مثالا على ذلك باستعانة قطر وتركيا بمجموعة الإرهابي الليبي إبراهيم الجضران الذي استولى في وقت سابق على الهلال النفطي بمحيط مدينتي السدرة ورأس لانوف.

وتحالف التبو، المدعوم من قطر، والعصابات التشادية التي يقودها المتمرد التشادي تيمان ارديمي، المقيم في قطر، للسيطرة على جبال الذهب وأحواض الغاز بأقصى الجنوب الليبي.

تركيا والكنز الليبي المدفون

كشف تقرير تركي، بشكل غير مباشر، عن نظرة الرئيس التركي رجب طيب أردوغان وأطماعه في الجنوب الليبي.

وأشار التقرير التركي، الذي نشرته وكالة الأناضول للأنباء، إلى تركز ثروات ليبيا في الجنوب، وقال إنه في الجنوب الغربي بمنطقة تاروت في مدينة براك الشاطئ، شمال مدينة سبها، توجد مناجم الحديد وفي منطقة العوينات الغربية بالقرب من مدينة غات الحدودية مع الجزائر توجد مناجم اليورانيوم كما يوجد خام الذهب قرب المثلث الحدودي مع مصر والسودان بمنطقة العوينات وفي جبال تيبستي على الحدود مع تشاد.

واستند التقرير التركي بشكل كبير على دراسة صادرة عن وكالة الطاقة الأميركية، جاء فيها أن ليبيا لديها مخزون من النفط الصخري يقدر بـ74 مليار برميل مما يجعلها الأولى عربيا والخامسة عالميا من حيث احتياطات النفط الصخري الموجود في شمال غرب ليبيا وفي جنوبها ووجود مخزون منه يقدر بنحو 177 تريليون قدم مكعب فضلا عما تتمتع به المنطقة من طاقة شمسية.

ومن جانبه يرى المحلل السياسي الليبي، محمد الزبيدي، أن الصراع الدائر في الجنوب وتغذيه دولا بعينها هو صراع حول النفوذ والسيطرة على الثروات الطبيعية بالمنطقة والتي يقدرها الخبراء الليبيين بنحو 60 إلى 70 في المئة من حجم الثروة الطبيعية الليبية.

وأضاف الزبيدي، في تصريح خاص لسكاي نيوز عربية، أن الجنوب الليبي بالنسبة للأتراك هو "كنز مدفون" لأن ليبيا ليست دولة مصدرة للبترول وقليل من الغاز فحسب، بل تمتلك ثروات معدنية هامة غير مستغلة مثل الذهب والحديد واليورانيوم ورمال السيليكا والمنغنيز وغيرها من المعادن لازالت بباطن الأرض.

مساندة الجيش الوطني الليبي

ومن جانبه يقول الخبير العسكري الليبي اللواء محمد حمودة لسكاي نيوز عربية إن غياب دور الدولة الأمني والعسكري وبسط نفوذها على الأراضي الليبية بالجنوب، وسياسة التهميش التي يعاني منها أهل إقليم فزان وترك القبائل والمليشيات التابعة لها تقوم بالدور الأمني وحراسة الحدود جعل المنطقة ملعباً مفتوحا لكافة الأطراف من الداخل والخارج

وحل المشكلة الليبية، من وجهة نظر حمودة، يبدأ من تماسك المؤسسة العسكرية وتطويرها لقدرتها على ضبط الأوضاع، ولنأخذ مثالا على ذلك بنجاح الجيش الوطني الليبي في إعادة سيطرة الدولة على حقلي الشرارة والفيل بعد قتال مع ما يعرف بالقوة الثالثة المكونة من ميليشيات مصراتة ومجموعة إبراهيم الجضران المكونة من مرتزقة تشاديين ومجلس شورى بنغازي الإرهابي وكلها ميليشيات تربطها علاقات بقطر وتركيا التي تتسلل للجنوب عبر التناقضات الأميركية الفرنسية الإيطالية

ويطالب حمودة الدول الراعية للسلام الحقيقي في ليبيا دون الطمع في مواردها وعلى رأسها مصر مساعدة الليبيين في القضاء على تهميش الجنوب الليبي بضرورة تمثيلهم ضمن اللقاءات والمشاورات على سبيل المثال المشاورات الأمنية والعسكرية المعروفة بـ"خمسة زائد خمسة" (5+5) لتصبح ثلاث خمسات بإضافة 5 ممثلين عن الجنوب.

أقيم للمرة الأولى بالتزامن مع تحدي اللياقة

بحيرة سد حتا تنبض بإيقاعات قوارب التجديف والكاياك

دبي البحري يشكر المجلس الرياضي والشركاء الداعمين

•• دبي -الفجر

عاشت مدينة حتا يوم أول من أمس الجمعة على صخب وإيقاع مجاديف ألـواح وقـوارب التجديف واقف وكاياك التي رسمت لوحة إبداعية راقية في على سطح مياه بحيرة سد حتا الخلابة وبين سلسلة جبالها المحيطة خلال سباق "نحن نجدف من أجل حتا".

وأقيم الحدث الكبير الذي نظمه نادي دبي الدولي للمرة الأولى في هذا المكان الجميل بالتزامن مع انطلاقة فعاليات تحدي دبي للياقة 2020 وبالتعاون مع مجلس دبي الرياضي والتنسيق مع القيادة العامة لشرطة دبي وبلدية دبي "مركز حتا" وشركة حتا للمغامرات ولجنة الكايت سيرف ولجنة الإمارات للتجديف والتزحلق على الماء . وشهد الكرنفال الرياضي المائي الأول من نوعه في حتا اهتماما كبيرا من المسؤولين وحضورا لافتا من المشاركين إذ حظي الحدث بحضور ومشاركة من الشيخ أحمد بن حمدان بن محمد آل نهيان رئيس لجنة الكايت سيرف ولجنة الإمارات للتجديف والتزحلق على الماء وحضور سعادة سلطان محمد بن الشيخ مجرن رئيس اتحاد الإمارات لرفع الأثقال . كما تابع الفعاليات وأشرف عليها محمد عبد الله حارب المدير التنفيذي لنادي دبي الدولي للرياضات البحرية والمقدم علي النقبي رئيس قسم الإنقاذ البحري في شرطة دبي وخلفان ماجد البدواوي مالك ومؤسس شركة حتا للمغامرات وعلي البدواوي من بلدية دبي مركز مدينة حتا. واشتمل التنافس في سباق حتا لألواح وقوارب التجديف واقف وكاياك على 6 سباقات مختلفة للرجال والسيدات 4 منها في ألواح التجديف واقف وثنان فقط في قوارب التجديف كاياك حيث أحسن جميع المشاركين التنافس على امتداد كورس السباق الذي اختلف من فئة إلى أخرى بحد أقصى 3 كلم وأدنى كيلو متر واحد. وكانت المشاركة الأبرز للشيخ أحمد بن حمدان بن محمد آل نهيان رئيس لجنة الكايت سيرف ولجنة الإمارات للتجديف والتزحلق على الماء في سباق تجديف واقف (رجال) محققا المركز الثالث فيما فاز بالمركز الأول بطلنا محمد المنصوري وحل ثانيا سابستيان سكوروس. ولدى السيدات فازت المتسابقة سهى إسماعيل بالمركز الأول وحلت روشيلا بويجاوام وتفوق في الناشئين للمسافات القصيرة ميكولاج فرانيسزيك الذي حل أولا وجاء فريدريك سزسزسني ثانيا وعبدالله حسن آل علي في المركز الثالث وكسب شاني بورتاكا المركز الأول في المسافة الطويلة وحل ثانيا مراد مختار وثالثا محمد زيد بيراري. وتألق في سباق قوارب الكاياك -رجال فريدريكو راديسي محرزا المركز الأول وحل ثانيا دانيال هاريسون وثالثا محمد عمر كريم ولدي السيدات فازت آن سيشوانوت بالمركز الأول وحلت ثانية تان ويشي وثالثة ناتالي كونارتي

حدث فريد

قال الشيخ أحمد بن حمدان بن محمد آل نهيان رئيس لجنة الكايت سيرف ولجنة الإمارات للتجديف والتزحلق على الماء شريكا أصيلا في إنجاح هذه التظاهرة من إدارة السباق كدور أساسي لها مؤكدا أن اللجنة ونادي دبي الدولي للرياضات البحرية يعملان معا وراء إحياء وإظهار العديد من الرياضات البحرية المحببة للشباب وزيادة الاهتمام بها عبر هذه الأحداث الرائعة والجميلة مشيرا أن التعاون سوف يستمر من خلال حزمة أنشطة وفعاليات جديدة مرتقبة في القريب.

وعبر الشيخ أحمد بن حمدان بن محمد آل نهيان عن سعادته أن لجنة الكايت سيرف ولجنة الإمارات للتجديف والتزحلق على الماء أن سباق حتا لألواح وقوارب التجديف واقف وكاياك يعتبر حدثا فريدا هو الأول من نوعه على المستوي الخليجي مبديا إعجابه الكبير باختيار بحيرة سد حتا الجميلة وسط الطبيعة الساحر والمناظر الجبلية الخلابة ليكون مسرحا للسباق.

وعن مشاركاته في المنافسات قال الشيخ أحمد بن حمدان بن محمد آل نهيان أنها تجربة رائعة وجميلة حفزني من خلاها الموقع الجميل والأجواء الرائعة للمشاركة وخوض التحدي في الفئة التي جمعت نخبة من الأبطال والحمد لله استطعت أن أحقق المركز الثالث.

كرنفال رائع

وحرص محمد عبد الله حارب المدير التنفيذي لنادي دبي الدولي للرياضات البحرية على توجيه الشكر الجزيل إلى جميع الجهات التي ساهمت في إنجاح الفعالية الجميلة والتي جاءت بالتزامن مع تحدي دبي للياقة 2020 وبالتعاون مع مجلس دبي الرياضي مشيدا بدور القيادة العامة لشرطة دبي (لجنة تامين الفعاليات والإنقاذ البحري) وبلدية دبي (مركز حتا) وشركة حتا للمغامرات التي استضافت الفعالية في البحيرة الخلابة ووفرت الدعم اللوجستي ولجنة الكايت سيرف ولجنة الإمارات للتجديف والتزحلق على الماء التي أحسنت إدارة السباقات

وقال أن الفعالية التي شهدها سد حتا منذ الظهيرة وحتى موعد غروب الشمس جسدت كرنفالا رائعا لتقيد جميع المشاركين بالإجراءات الاحترازية الصادرة من الجهات المسؤولة ولأن هذا الكرنفال جمع واحدة من أهم الرياضات صديقة البيئة والتي تحظي بمكانة كبيرة وسط الشباب مشيدا بمشاركة وحضور الشيخ أحمد بن حمدان بن محمد آل نهيان رئيس لجنة الكايت سيرف ولجنة الإمارات للتجديف والتزحلق على الماء وأيضا الحضور اللافت للعنصر النسائي.

النتائج:

واقف (رجال) : محمد عبيد المنصوري

واقف (سيدات) : سهى إسماعيل

واقف -ناشئين : ميكولاج فرانيسزيك

واقف -محترفين: شاني بورتاكا

الكاياك -رجال : فريدريكو راديسي

الكاياك -سيدات :آن سيشوانوت

• مشاركة متميزة لأحمد بن حمدان وحضور رائع لأبطالنا

في حفل افتراضي بحضور هشام الطاهر

رئيس الاتحاد الدولي يتوج منتخب أستراليا بطلا لكأس أمم آسيا للشطرنج

•• أبوظبي-الفجر

توج منتخب أستراليا بلقب بطولة كأس الأمم الآسيوية للشطرنج للرجال التي نظمها الاتحاد الآسيوي للشطرنج عن بعد بنظام الأونلاين وذلك من خلال تطبيق تشيس دوت كوم الشريك الاستراتيجي للشطرنج الآسيوي منذ العام 2014

تمكن المنتخب الأسترالي الحصان الأسود للمسابقة من تفجير مفاجأة من العيار الثقيل بالفوز باللقب بعد نتائجه المميزة في الأدوار النهائية التي أقيمت بنظام البلاي اوف التي أربكت النقاد والمراقبين للحصول على أول بطولة فرقية في تاريخها على مستوى القارة الصفراء.

وكان المنتخب الأسترالي قد احتل المركز الرابع في مشواره بالادوار التمهيدية التي شاركت فيها 38 دولة وذلك بالفوز 6 مرات على ماليزيا ولبنان وبنغلادش وسريلانكا والفلبين وكازاخستان وتعادل وحيد مع المنتخب الهندي وخسارتين امام إيران ومنغوليا ليلاقي أندونيسيا ويهزمه في مجموع اللقاءات في دور الثمانية وصعد بعدها إلى الدور نصف النهائي وأقصى المنتخب الإيراني في دور الأربعة قبل ان يتقدم للدور النهائي ليقابل المنتخب الهندي الفائز ببطولة أولمبياد الشطرنج العالمي أونلاين 2020 ويهزمه في الدور النهائي ويتوج بطلا لكأس أمم آسيا للشطرنج للرجال والميداليات الذهبية ويكتفي منتخب الهند بالمركز الثاني ولقب الوصيف والميداليات الفضية وتقاسم المنتخب الإيراني مع المنتخب الكازاخستاني المركز الثالث والميداليات البرونزية.

من جانب آخر استطاع منتخب الهند للسيدات أن يثبت جدارته واستحقاقه للقب بعد صدارته الأدوار التمهيدية التي شاركت فيها 31 دولة وبفارق مريح عن أقرب منافسيه وحقق الفوز في 31 مباريات على سوريا ومنغوليا ومينمار وسنغافورة وأندونيسيا والفلبين وكازاخستان وفيتنام وخسارة وحيدة أمام المنتخب الإيراني ليصعد إلى دور الثمانية ويحقق الفوز على منتخب قيرغيزستان في الدور ربع النهائي ثم المنتخب المنغولي في دور الأربعة وحقق الفوز في المباراة النهائية على منتخب اندونيسيا ليتوج الهند بطلا لكأس أمم آسيا للشطرنج للسيدات وفاز باللقب والميدالية الذهبية وجاء المنتخب الاندونيسي بالمركز الثاني وفاز بلقب الوصيف والميدالية الفضية وتقاسم المنتخبين الفلبيني والمنغولي المركز الثالث والميداليات البرونزية.

شهد حفل الختام وتوج الفائزين افتراضيا الروسي أركادي دفوركوفيتش رئيس الاتحاد الدولي للشطرنج والهندي بهارات سينغ نائب رئيس الاتحاد الآسيوي للشطرنج الذي ألقى كلمة الاتحاد الآسيوي للشطرنج كما شهد حفل الختام الإماراتي هشام الطاهر الأمين العام للاتحاد الآسيوي للشطرنج ورئيس اللجنة المنظمة للبطولة والذي ألقى خطابا هنأ فيه القارة شبه الاسترالية بأكملها على الإنجاز لمنتخب استراليا وخص بالتهنئة النيوزيلندي بول سبيلر رئيس منطقة أوقيانوسيا والسيد جيري وستل رئيس الاتحاد الأسترالي وشكر كل من ساهم في إنجاح الحدث.

أدار مباريات البطولة بنجاح واقتدار طاقم تحكيم مكون من الحكم الدولي الإماراتي مهدي عبدالرحيم رئيسا وهارون الرشيد من بنغلادش نائبا إلى جانب حكام من مختلف مناطق القارة وكانت اللجنة المنظمة قد وضعت أنظمة مراقبة صارمة مع موقع تشيس دوت كوم وفي إطار مكافحة الغش تمت المراقبة عبر تطبيق زووم والزام الاتحادات الوطنية المشاركين بإجبار لاعبيها بفتح الكاميرات من ثلاث زوايا لضمان النزاهة وتكافؤ الفرص ومنع استخدام أية تقنيات أو برامج كمبيوتر مساعدة مع ردع إحالات اشتباه بإيقاف حسابات المشاركين في تشيس دوت كوم لأية مباريات ونتائج مريبة لا تعكس المستوى الحقيقي للاعبين وقد لاقت البطولة استحسان العديد من الدول المشاركة التي ارسلت برقيات شكر أعربت بها عن سعادتها وامتنانها بالمشاركة وعكست فرحة لاعبيها بالتجمع في هذا المحفل الافتراضي الكبير.

روي هودجسون ينتقد الحكم لطرد ميليفويفيتش

عبر مدرب كريستال بالاس روي هودجسون، عن خيبة أمله لقرار الحكم مارتن آتكينسون بطرد لاعب فريقه لوكا ميليفويفيتش خلال المباراة أمام ولفرهامبتون واندرارز في الدوري الإنجليزي الممتاز لكرة القدم.

وطرد ميليفويفيتش قائد بالاس في الدقيقة 87 لتعمده الخشونة خلال التحام مع اللاعب المنافس جواو موتينيو.

وجاء قرار الطرد بعد عدة قرارات من حكم الفيديو المساعد ضد بالاس ومن بينها إلغاء هدف للاعبه ميشي باتشواي.

وبعد المباراة قال هودجسون لهيئة الإذاعة البريطانية (بي.بي.سي): "في رأيي هذا لا يستحق الطرد وقد أبلغت (الحكم) مارتن آتكينسون بذلك، الحكم يعتقد أن هناك ما يدعو لإخراج البطاقة الحمراء لكني شاهدت ما حدث وبالتأكد لا أتفق معه في ذلك، كان التحاماً نظيفاً ولم تكن هناك نية للاحتكاك بموتينيو". وأضاف هودجسون: "وأنا أشعر بخيبة أمل نتيجة لذلك".

وأكد هودجسون في مؤتمر صحافي بعد ذلك أن فريقه سيطعن في قرار الطرد.

وانتهت المباراة بفوز ولفرهامبتون بهدفين دون رد حملا توقيع رايان آيت نوري ودانييل بودينسي ليتقدم الفريق الفائز إلى المركز الثالث برصيد 13 نقطة من سبع مباريات في حين تراجع بالاس إلى المركز التاسع بعد توقف رصيده عند 10 نقاط عقب تلقيه ثالث هزيمة في الموسم الحالي.

فورمولا واحد.. روزنامة من 23 سباقا لموسم 2021

كشف منظمو بطولة العالم لسباقات الفورمولا واحد الجمعة عن مشروع روزنامة من 23 جولة قياسية لموسم 2021، بينها سباق في المملكة العربية السعودية.

وكان الرقم القياسي السابق لموسم واحد 21 سباقا، فيما كان من المقرر إقامة 22 سباقا في 2020 قبل تقليصها إلى 17 بسبب جائحة فيروس كورونا المستجد.

وكشفت الروزنامة عن مجموعة من ثلاثة سباقات على مدى ثلاثة أسابيع متتالية، وهو أمر من المرجح أن يدفع الفرق إلى توسيع أفرادها.

قال كريستيان هورنر مدير فريق ريد بول "ستشكّل عملا ضخما للميكانيكيين. نتحدث عن 23 اسبوعا بعيدا عن المنزل. نقترب من نقطة التشبّع بحيث قد نحتاج إلى فريقين".

وفيما يضطر السائقون للتواجد في كل سباق، تفكّر بعض الفرق بالتناوب بين الميكانيكيين.

قال سايمون روبرتس مدير فريق وليامس "نأمل في إقامة نظام تناوب، بحيث لا يضطر أي شخص للذهاب إلى جميع السباقات".

ختام مبهر لكأس الهالوين2020

الحبتور يحصد أول بطولة بولو هذا الموسم على حساب مهرة

•• دبي-الفجر:

توج فريق الحبتور بكأس "الهالوين" 2020 للبولو بعد تغلبه في المباراة النهائية على فريق مهرة وبخمسة أهداف مقابل ثلاثة أهداف التي جرت على ملعب نادي ومنتجع الحبتور للبولو والفروسية والتي قاد فيها محمد الحبتور فريقه ومعه نجله حبتور إلى فوز مستحق على فريق شقيقه الأكبر راشد الذي لم تسنح له ظروفه بالمشاركة في المباراة ليقود الفريق نجلاه طارق وخلف الحبتور .

أصر فريق الحبتور منذ البداية على الفوز وكشر عن أنيابه منهيا الشوط الاول بتقدمه بهدفين نظيفين وفي الشوط الثاني احرز كل فريق هدفا واحدا وفي الشوط الثالث يلعب الفريقين بحذر بالغ وينحصر اللعب وسط الملعب الا ان نجم الحبتور تومي ارياتي يخطف هدف فريقه الرابع مع صافرة نهاية الشوط .

وفي الشوط الرابع يضيف الحبتور هدفه الخامس الذي اثار حفيظة فريق مهرة ليتحرك بصورة لافتة ويحرز هدفين تباعا لتنتهي النتيجة بخمسة اهداف للحبتور مقاب لثلاثة أهداف لمهرة .

وقد اعرب رجل الاعمال محمد الحبتور الرئيس التنفيذي لمجموعة الحبتور عن سعادته البالغة بالمستوى الطيب الذي قدمته الفرق الاربع المشاركة في البطولة مؤكدا ان هناك ثمانية فرق كان لديها الرغبة في المشاركة الا انه التزاما من اللجنة المنظمة بالاجراءات الاحترازية فضلت بالسماح بمشاركة اربع فرق فقط وسوف نتيح لها الفرصة بالمشاركة في البطولات المقبلة .

وتوقع الحبتور ان يشهد الموسم الحالي قفزة نوعية في مستويات الفرق بما يسهم في تطوير اللعبة ومن ثم مستويات اللاعبين المواطنين .

وفي مباراة تحديد المركزين الثالث والرابع نجح فريق هيسكث انكورا في الخروج فائزا بخمسة أهداف مقابل ثلاثة أهداف على فريق جرين جيتس بقيادة السعودي نور خضرا بعد أن تساوت الكفتان طيلة الأشواط الثلاثة الأولى حيث تقدم جرين جيتس بهدف وحيد في الشوط الاول وفي الشوط الثاني أدرك هيسكث انكورا التعادل ثم عزز تقدمه بهدف ثان .

وفي بداية الشوط الثالث ينجح فريق جرين جيتس في تحقيق التعادل الا انه لم يهنأ بعد ان استفاد فريق هيسكث من ضربة جزائية ليحرز منها الهدف الثالث ثم سرعان ما يتعادل جرين جيتس .

وفي الشوط الرابع والحاسم يسعى الفريقين الى الفوز وينشط فريق هيسكث انكورا بقيادة السعودي خالد العمار ويضغط على فريق جرين جيتس ويوقف مفاتيح اللعب لديه ويضيف هدفين ليرفع رصيده الى خمسة أهداف مقابل ثلاثة أهداف لفريق جرين جيتس .

وعقب الختام قام سعيد خالد مدير عام فندق نادي ومنتجع الحبتور للبولو والفروسية بتتويج فريق الحبتور البطل بكأس البطولة كما قام بتوزيع الجوائز على الفرق الأربع المشاركة .

قبل تأكيد إقامة بطولة زغرب

منتخب الجودو ينضم للمعسكر الدولي في أنطاليا التركية

انضم منتخب الإمارات للجودو الأول أول أول أمس لمعسكر الجودو الدولي المقام حاليا في محافظة أنطاليا التركية والذي يستمر خلال الفترة من 29 أكتوبر المنصرم وحتى 18 نوفمبر الحالي بمشاركة12 دولة من مختلف دول العالم استعدادا للمنافسات الدولية القادمة التي يشرف عليها الاتحاد الدولي للجودو وفقا للبروتوكول الصحي ..وجاءت مشاركة المنتخب الأول بعد موافقة سعادة محمد بن ثعلوب الدرعي رئيس اتحاد المصارعة والجودو على استمرار إعداد المنتخب الأول وفقا للضوابط الصحية التي حددها الاتحاد الدولي للجودو بما يضمن السلامة للجميع ،إلا حين التعاقد مع مدرب جديد خلفا للمدرب المالدوفي فاسيل كولا الذي توفي مؤخرا في مسقط رأسه قبل المشاركة في بطولة جراند سلام بودابست للجودو التي اعتذر منها منتخبنا نتيجة تلك الظروف.

ويأتي انضمام المنتخب للمعسكر الدولي للجودو قبل تلقي الموافقة النهائية لإقامة بطولة الجائزة الكبرى للجودو المقررة لها في مدينة زغرب بكرواتيا ،والمحدد لإقامتها في نهاية نوفمبر الحالي، حيث ينتظر الاتحاد الدولي للجودو الضوء الأخضر من السلطات الكرواتية بعد تأمين الضوابط الصحية التي حددتها اللجنة الطبية بالاتحاد الدولي للجودو التي تكفل للبطولة النجاح، كما حدث في بطولة جراند سلام للجودو التي أقيمت مؤخرا بنجاح في العاصمة المجرية بودابست تحاشيا لجائحة الكورونا .. يذكر بأن ثنائي منتخبنا المكون من فيكتور وايفان يشاركان في معسكر أنطاليا التركية بعد أن ضمنا التأهل لدورة الألعاب الأولمبية الصيفية العام المقبل (طوكيو2021) التي تأجلت من الصيف الماضي.

سيلاس مدربا جديدا لروكتس

أعلن نادي هيوستن روكتس تعاقده مع ستيفن سيلاس، المدرب المساعد السابق لدالاس مافريكس، ليقوده في الموسم المقبل من دوري كرة السلة الأميركي للمحترفين، بدلا من مايك دانتوني الذي ترك الفريق الشهر الماضي بعد خيبة الأمل في الأدوار الإقصائية.

وهذا العقد الأول لسيلاس (46 عاما) كمدرب في دوري "أن بي ايه"، وذلك بعد 20 سنة أمضاها في مواقع فنية مختلفة كمدرب مساعد أو كشّاف مع أندية نيواورليانز، كليفلاند، واشنطن، غولدن ستايت وتشارلوت.

قال مالك روكتس تيلمان فيرتيتا "هذه فرصة مستحقة منذ فترة بعيدة ونحن سعداء للحصول عليه كمدرب معنا".

ورأى مدير عام النادي رافايل ستون ان عمل سيلاس مع مافريكس الذي يملك أعلى معدل هجومي في موسم 2019-2010، جعل الكفة تميل في مصلحته "نجاح المدرب سيلاس مع دالاس الموسم الماضي، عزّز فكرة جهوزيته أكثر من أي وقت مضى ليقود فريقه الخاص".

تابع "نقاط قوة لاعبينا الأساسيين مناسبة تماما لنظام وإيديولوجية سيلاس، واتطلع للعمل معه لتعزيز قوة تشكيلتنا".

وسيخلف سيلاس، نجل اللاعب والمدرب السابق بول سيلاس المتوج بلقب الدوري ثلاث مرات، دانتوني الذي رغب بانهاء مشواره مع روكتس بعد خمسة مواسم على رأس إدارته الفنية.

قال سيلاس في بيان "شكّلت كرة السلة جزءا كبيرا من حياتي منذ ولادتي وهذه هي اللحظة التي سعيت لها".

تابع سيلاس الذي ساعد ريك كارلايل في الموسمين الماضيين "كنت محظوظا لتدريب بعض اللاعبين العظماء خلال مسيرتي وأنا متشوّق للعمل مع هذا الفريق الموهوب للبناء على النجاح الذي تحقق سابقا".

وتحت إشراف دانتوني، كان روكتس مع نجمه جيمس هاردن منافسا مستمرا على لقب المنطقة الغربية، لكنه لم يبلغ النهائي بخسارته في نصف النهائي المنطقة أعوام 2017 و2019 و2020 والنهائي في 2018.

كورونا يجتاح نادي النصر السعودي

ضرب فيروس كورونا المستجد أروقة نادي النصر السعودي لكرة القدم بقوة، حيث كان آخر المصابين به هدافه المغربي عبد الرزاق حمد الله.

وتأكد غياب حمدالله (29 عاما) الى جانب اللاعبين وليد عبد الله ويحيى الشهري وعبد العزيز الدوسري وعبدالله الخيبري عن مواجهة الشباب الأحد في المرحلة الثالثة من الدوري.

وأعلن حمدالله عن إصابته بالفيروس عبر حسابه على تويتر "تأكدت إصابتي بكورونا لله الحمد والشكر، بالشفاء العاجل للجميع و حفظكم الله من كل مكروه أينما كنتم". وفقا لفرانس برس.

وجاء ذلك بعد مشاركته مع فريقه الثلاثاء الماضي أمام الأهلي، في نصف نهائي كأس الملك.

ويمر النصر بمرحلة صعبة، عقب الخسارتين اللتين تلقاهما أمام الفتح والتعاون في انطلاقة منافسات الدوري. وتأمل جماهيره في تحقيق الفوز على الشباب من أجل العودة الى المسار الصحيح.

ويخوض النصر مباراتين أمام الشباب والقادسية، ثم تتوقف المسابقات المحلية إفساحا بالمجال أمام فترة التوقف الدولية، قبل ان تعود عجلة الدوري للدوران في 23 نوفمبر الجاري.

نجوم برشلونة يتخلون عن موقفهم المتشدد مع الإدارة

تخلى عدد من لاعبي برشلونة، عن الموقف المتشدد الذي اتخذوه ضد مجلس إدارة البارسا، عند مناقشة الأزمة الاقتصادية للنادي.

ورفض 7 لاعبين من البارسا يتقدمهم ليونيل ميسي في وقت سابق، خفض رواتبهم أو تأجيلها، أثناء تواجد الرئيس المستقيل جوسيب ماريا بارتوميو.

ووفقًا لصحيفة "موندو ديبورتيفو"، فإن اللاعبين اتفقوا، الأربعاء الماضي، على الجلوس مع الإدارة الجديدة، والتفاوض على خفض الرواتب.

وأشارت إلى أن الممثلين القانونيين للاعبي البارسا بدأوا المفاوضات مع مسؤولي النادي، وجاءت الانطباعات إيجابية لدى الطرفين عقب جلسة الأول من أمس.

وأوضحت أن اللاعبين أعلنوا تفهمهم لموقف النادي، واستعدادهم أيضًا لتأجيل جزء من الرواتب إلى المواسم المقبلة، لحين انتهاء الأزمة الاقتصادية الناتجة عن فيروس كورونا المستجد.

وذكرت أنه يسود التفاؤل لدى إدارة برشلونة، بشأن التوصل لاتفاق حول خفض الرواتب مع اللاعبين قبل الخامس من شهر نوفمبر-تشرين الثاني الجاري.

مورينيو: مستوى بيل تغير عما كان عليه قبل 7 أعوام

قلل مدرب توتنهام هوتسبير، البرتغالي جوزيه مورينيو، من حجم التوقعات المنتظرة من مهاجمه الجديد غاريث بيل قائلاً إن مستوى اللاعب الويلزي المخضرم حالياً بالتأكيد يختلف تماماً عما كان عليه عندما غادر ناديه المنافس في الدوري الإنجليزي الممتاز لكرة القدم للانضمام إلى ريال مدريد الإسباني قبل 7 أعوام.

ويعمل بيل (31 عاماً) المعار من ريال مديد بطل إسبانيا على استعادة سابق لياقته وشارك مع النادي اللندني في ثلاث مباريات في كل المنافسات هذا الموسم من بينها مباراة في الدوري الأوروبي انتهت بهزيمة توتنهام 0-1 أمام أنتويرب متصدر الدوري البلجيكي الخميس الماضي.

وقبل المباراة الماضية قال مورينيو إن بيل جاهز "للتحليق"، لكنه كان أكثر تحفظاً في تقييمه للاعب الويلزي قبل المواجهة اليوم الأحد، في الدوري الممتاز أمم برايتون آند هوف ألبيون.

وقال مورينيو للصحافيين: "7 أعوام مدة طويلة، هل هناك أي لاعب في العالم لم يتغير عما كان عليه قبل سبعة أعوام؟ أحياناً لا يكون اللاعب أفضل أو أسوأ بل مختلفاً، انظروا على سبيل المثال إلى (كريستيانو) رونالدو و(ليونيل) ميسي وقارنوا مستوى كل منهما بما كان عليه قبل 7 أعوام، رغم التواجد في مناطق مختلفة واللعب في مراكز مختلفة".

وأضاف المدرب المخضرم: "تحدث تحولات في قدراتهم ومهاراتهم وهم يحاولون تجربة قدراتهم في جوانب مختلفة على مستوى النظام الخططي في فرقهم، أعتقد أن هذا يحدث مع غالبية اللاعبين، ومن ثم فإنه بالتأكيد لاعب مختلف (كما كان عليه قبل 7 أعوام)".

وتوقع مورينيو أن يستعيد بيل سابق تألقه مع خوضه المزيد من المباريات قائلاً: "أنا أثق في كل كلمة قلتها يوم الأربعاء، لأنه يعمل بكل جدية ومستواه في تحسن كما أنه لم يتعرض لأي إصابة منذ تعافيه من الأخيرة".

وأضاف: "لا يفوت أي دقيقة في أي تدريب، اللعب لمدة 90 دقيقة لا يزال صعباً عليه، واللعب بتركيز عال لا يزال صعباً عليه، لكنه يحقق تقدماً ونأمل بأن يتحسن مستواه للأفضل قريباً".

قبل المواجهة.. أرتيتا يحذر من خطورة مهاجمي يونايتد

قبل مباراة فريقه مع مضيفه مانشستر يونايتد في الدوري الإنجليزي الممتاز لكرة القدم اليوم الأحد، حذر مدرب آرسنال ميكيل أرتيتا، من خطورة مهاجمي يونايتد الذي يقوده المدرب النرويجي أولي جونار سولشار هذا الموسم بسبب التفاهم الذي يجمع بينهم على أرض الملعب.

وأحرز ثلاثي هجوم يونايتد ماركوس راشفورد وأنطوني مارسيال وميسون غرينوود فيما بينهم 62 هدفاً في جميع المنافسات في الموسم الماضي، وعززت إدارة النادي التشكيلة بالتعاقد مع لاعب منتخب أوروغواي إدينسون كافاني الشهر الماضي.

وفي ظل وجود دانييل جيمس وأوديون إيغالو أيضاً، فإن أرتيتا يعتقد أن يونايتد يملك الخيارات التي تتيح له فرصة تغيير أسلوبه في اللعب في بعض المناسبات.

وعن ذلك قال أرتيتا عبر موقع ناديه الرسمي: "هناك علاقات جيدة للغاية فيما بينهم وكل منهم مختلف تماماً عن الآخر ويعملون في تناغم سوياً ويفهمون بعضهم البعض تماماً ويجيدون التنسيق فيما بينهم على أرض الملعب".

وأضاف المدرب الإسباني: "منذ فرض إجراءات الإغلاق نجح أولي في تحسين هذا الوضع كثيراً، ويمكن رؤية ذلك في نهاية الموسم الماضي من خلال كمية ونوعية الأهداف التي أحرزوها، بالفعل يشكلون تهديداً (لأي منافس)، يمكنهم اللعب بطريقتين أو ثلاث طرق مختلفة، سبق لهم أن طبقوا تعديلات أمام منافسين مختلفين".

وأردف أرتيتا: "علينا الاستعداد لكل هذا بسبب قدرتهم على التكيف كما أن لديهم فريق كبير في الخط الأمامي ولديهم الكثير من الخيارات التي تساعدهم على القيام بأمور مختلفة، أتمنى أن أصدق أننا نقترب من الفوز هناك".

ولم يخسر يونايتد في آخر 13 مباراة خاضها على أرضه في الدوري في مواجهة آرسنال. ويحتل يونايتد المركز 15 بين فرق الدوري الإنجليزي الممتاز العشرين برصيد 7 نقاط من 5 مباريات متخلفاً بنقطتين عن آرسنال صاحب المركز 11 الذي لعب 6 مباريات.

اعتزال بطل التايكواندو في الأردن بعد إيقافه بقضية جنائية

أعلن البطل الأولمبي نجم التايكواندو الأردني أحمد أبو غوش اعتزاله دولياً عن 24 عاماً بشكل مفاجئ ، فيما أشارت السلطات إلى أنه موقوف حالياً على ذمة قضية جنائية.

ونشر أبو غوش قرار اعتزاله عبر صفحته على فيسبوك قائلاً "يعلن البطل الأولمبي أحمد أبوغوش صاحب الميدالية الأولمبية الأولى والوحيدة في تاريخ المملكة الأردنية الهاشمية اعتزاله عن المشاركات وتمثيل المنتخب الوطني في المحافل الدولية".

وبعيد ساعات من قراره، أصدر الأمن العام الأردني بياناً قال فيه إن أبو غوش "موقوف على خلفية قضية جنائية لا علاقة لها بأي شأن رياضي أو أولمبي".

وأكد المتحدث باسم الجهاز الأمني أن اللاعب الأردني "موقوف في أحد مراكز الإصلاح والتأهيل على خلفية قضية جنائية منظورة لدى القضاء تم توقيفه على إثرها".

وذكر مصدر لوكالة فرانس برس أن "سبب إيقاف أبو غوش يعود إلى مشكلة في قيده المدني".

من جانبه أصدر الاتحاد الأردني للتايكواندو بياناً أوضح فيه أنه "لم نبلغ بشكل رسمي بهذا القرار (الاعتزال)، و لا نعرف دوافعه وأسبابه، كما يتعذر أيضاً التواصل مع اللاعب في الوقت الحالي"، مشيراً إلى أن إعلان الاعتزال جاء من "إدارة صفحة اللاعب" على فيسبوك.

ولفت الاتحاد إلى أنه تجنب التطرق لهذه القضية بأي شكل من الأشكال "طوال الشهرين الماضيين، احتراماً لخصوصية اللاعب، الذي هو أيضاً أحد منتسبي جهاز الأمن العام".

جاء اعتزال أبو غوش مفاجئاً لصغر سنه، إذ كان يستعد لخوض التصفيات المؤهلة للمشاركة في دورة الألعاب الأولمبية المقررة في طوكيو، قبل أن يتم تأجيلها بسبب تفشي فيروس كورونا المستجد في العالم.

وقد شارك بأكثر من 20 بطولة دولية ومعسكراً تدريبياً تحضيراً لتمثيل الأردن في الألعاب الأولمبية المقبل، بعدما فقد فرصته بالتأهل المباشر نتيجة تراجع تصنيفه الدولي، إثر تعرضه لإصابة في غضروف الركبة في أكتوبر 2019، وأجرى عملية جراحية في مركز سبيتار للتأهيل والعلاج الرياضي في قطر، بحسب بيان الاتحاد.

ويعد أبو غوش صاحب أعلى إنجاز رياضي أردني بحصوله على الميدالية الذهبية في التايكواندو لوزن 68 كلغ في أولمبياد ريو دي جانيرو 2016.

وحفر أبو غوش اسمه بأحرف من ذهب حين أطاح بالروسي أليكسي دينيسنكو في المواجهة النهائية -10 6، ليغدو أول أردني يسطر هذا الإنجاز منذ بداية مشاركة بلاده في أولمبياد موسكو عام 1980.

قادش يواصل الإبهار بفوز على إيبار

واصل قادش الوافد الجديد إلى دوري الدرجة الأولى الإسباني لكرة القدم ابهاره بفوزه على مضيفه إيبار -2صفر في افتتاح المرحلة الثامنة من الدوري الإسباني لكرة القدم ليخطف المركز الثاني مؤقتا من ريال مدريد حامل اللقب.

وسجل المخضرم ألفارو نيغريدو (36) وسلفادور سانشيز (39) هدفي المباراة.

ورفع قادش رصيده إلى 14 نقطة في المركز الثاني بفارق الأهداف عن ريال سوسييداد وأمام ريال مدريد بفارق نقطة واحدة، فيما تجمد رصيد إيبار عند ثماني نقاط في المركز الحادي عشر.

وفرض قادش نفسه على مجريات اللقاء إذ كان الطرف الأفضل دون أي يتيح لإيبار فرصة تهديد مرماه.

وحقق قادش منذ عودته غلى "لا ليغا" نتائج ملفتة، إذ تغلب على ريال مدريد البطل وأتلتيك بلباو بنتيجة واحدة -1صفر.

وواصل قادش سلسلة مبارياته دون خسارة للمباراة الخامسة على التوالي وهي الأطول له من دون هزيمة في الدوري منذ حزيران/يونيو 1992.

وهو الفوز الرابع لقادش خارج ميدانه، كما انها المرة الخامسة التي يحافظ فيها على نظافة شباكه.

افتتح نيغريدو التسجيل من تسديدة راسية من داخل منطقة الجزاء يعد تمريرة على القياس من زميله الأورغوياني لويس ألفونسو ايسبينو (36).

ولم يتأخر الهدف الثاني سوى ثلاث دقائق، وجاء عبر تسديدة قوية من داخل المنطقة بالقدم اليمنى لـ"سالفي" بعد تمريرة عرضية من نيغريدو نفسه (39).

رونالدو يتعافى من كورونا وأندية أخرى تغرق

بعد غيابه نحو ثلاثة أسابيع عن الملاعب لإصابته بفيروس كورونا المستجد، جاءت نتيجة اختبار البرتغالي كريستيانو رونالدو نجم يوفنتوس الإيطالي سلبية، لكن أندية أخرى على غرار أتالانتا، ساسوولو، كروتوني وبارما كشفت عن الكثير من الحالات الجديدة.

وكان رونالدو (35 عاما) أصيب بالفيروس خلال تواجده مع منتخب بلاده استعدادا لمباريات دوري الأمم الأوروبية. وحصل على أول نتيجة إيجابية في 13 تشرين الأول/أكتوبر الماضي، ليعود إلى تورينو حيث حجر نفسه في منزله.

قال بطل الدوري الإيطالي في بيان "أجرى رونالدو مسحة لـ"كوفيد-19" وجاءت النتيجة سلبية.. بالتالي، تعافى اللاعب بعد 19 يوماً ولم يعد عرضة للعزل في المنزل".

ويلعب يوفنتوس مع سبيتسيا اليوم الأحد، فيما تقام كل المباريات وراء أبواب موصدة، بسبب بروتوكول الحد من إجراءات تفشي فيروس كورونا المستجد.

أعلن نادي ميلان متصدر الدوري ان نتائج اختبارات مدافعه ماتيو غابيا، حارسه الدولي جانلويجي دوناروما وجناحه النروجي ينس بيتر هاوغي جاءت سلبية.

وبحسب البروتوكول الصحي المعتمد في الدوري الإيطالي، يتوجب على اللاعب المصاب بالفيروس أن يعزل نفسه لعشرة أيام وأن يخضع لفحصين سلبيين قبل السماح له بالعودة الى الفريق.

سُمح لدوناروما وهاوغي بالعودة إلى التمارين قبل سفر ميلان الذي لم يخسر بعد في الدوري إلى أودينيزي الأحد، فيما يخضع غابيا "لكشف طبي".

وبلغ عدد الاصابات الجمعة رقم قياسيا في إيطاليا مع أكثر من 31 ألف إصابة في غضون 24 ساعة.

وادت الاصابة بالفيروس إلى غياب رونالدو عن "بيانكونيري" في أربع مباريات، آخرها كان الأربعاء ضد الغريم السابق برشلونة الإسباني في دوري أبطال أوروبا وانتهت بفوز الفريق الكاتالوني -2صفر.

وتشكل عودة رونالدو دفعة قوية لتشكيلة المدرب أندريا بيرلو التي تراجعت الى المركز الخامس في ترتيب الدوري بفارق أربع نقاط عن ميلان.

ولم يتوقف رونالدو عن التدريبات حيث كان ينشر تباعا على حساباته على وسائل التواصل الاجتماعي مقاطع فيديو وهو يتدرب في منزله.

سجل رونالدو ثلاثة أهداف في أول مباراتين من الدوري ضد سمبدوريا (-3صفر) والتعادل ضد روما (2-2). لكن حامل اللقب 9 مرات تواليا، تعثر بثلاثة تعادلات ضد روما (2-2)، كروتوني (1-1) وفيرونا (1-1).

وحصل على نقاط الفوز ضد نابولي (-3صفر)، بعد فشل الاخير بالسفر إلى تورينو في 4 تشرين الأول-اكتوبر بسبب حالات كورونا في صفوفه.

وكان رونالدو، الهداف التاريخي لمسابقة دوري الأبطال برصيد 130 هدفا، غاضبا لغيابه عن المباراة ضد برشلونة، بعد أن أفادت التقارير أن نتائج الاختبارات كانت إيجابية للمرة الـ18 ما حرمه من مواجه غريمه الأرجنتيني ليونيل ميسي للمرة الاولى منذ رحيل الـ"دون" عن ريال مدريد الاسباني في 2018.

وكانت نتائج لاعبين آخرين من يوفنتوس جاءت إيجابية في فترة مبكرة من السنة، على غرار لاعب الوسط بليز ماتويدي والمهاجم الارجنتيني باولو ديبالا الذي بقيت اختباراته إيجابية لمدة 45 يوما.

لكن مع تعافي رونادلو، ظهرت حالات جديدة في "سيري أ".

ألغي المؤتمر الصحافي لمدرب أتالانتا جان بييرو غاسبيريني الجمعة في برغامو عشية مواجهة كروتوني، بعد حالة إيجابية ضمن جهازه الفني.

أكد كروتوني أيضا ان لاعب وسطه سالفاتوري مولينا يعاني "عوارض بسيطة" ويعزل نفسه في المنزل.

أما ساسوولو الذي يسافر إلى نابولي فلديه ثلاث حالات جديدة، بينها لاعب، فيما كشف بارما الذي يلعب على ارض إنتر عن إصابة لاعبين مرة ثانية بعد تعافيهم.

وينتظر لاتسيو نتائج اختبارات لاعبيه، بعد غياب هدافه تشيرو إيموبيلي والإسباني لويس ألبرتو عن التعادل ضد بروج البلجيكي في دوري أبطال أوروبا كتدبير احترازي.

وألغي المؤتمر الصحافي للمدرب سيموني إينزاغي قبل مواجهة الأحد ضد تورينو، فيما بقي نحو نصف الفريق معزولا.

ومن المقرر أن يسافر فريق العاصمة إلى تورينو الأحد، قبل استضافة الأسبوع التالي.

وتقوم رابطة الدوري بتطبيق قوانين الاتحاد الأوروبي لكرة القدم، بحيث يمكن إقامة المباراة طالما توفر 13 لاعبا متعافيا من بينهم حارس مرمى.

وسيكون الإعفاء الوحيد لناد يتفشى الفيروس بشكل نشط في صفوفه مع إصابة أكثر من 10 لاعبين في أسبوع واحد.

وفي هذه الحالة، يمكن للنادي طلب التأجيل، لكن لمرة واحدة في الموسم، على غرار حالة جنوى في مباراة تورينو مطلع الشهر الجاري. وأعيد جدولة المباراة ليوم الأربعاء المقبل.

هزيمة ثقيلة تهز عرش جوكوفيتش وتبعده عن ناصية حلمه

تعرّض الصربي نوفاك جوكوفيتش المنصف أول عالميا لهزيمة ثقيلة أمام الإيطالي لورنسو سونيغو 2-6 و1-6، ليودع دورة فيينا لكرة المضرب من الدور ربع النهائي فيما يأمل بإنهاء العام الحالي في صدارة التصنيف للمرة السادسة في تاريخه.

وهي الخسارة الثالثة لجوكوفيتش هذا العام مقابل 39 انتصارا وبات تحقيق إنجاز إنهائه الموسم في المركز الأول للمرة السادسة وبالتالي معادلة رقم الأميركي بيت سامبراس مرهونا بعدم قبول الإسباني رافايل نادال المصنف ثانيا عالميا دعوة المشاركة في دورة صوفيا الشهر القادم والانتظار لفترة أطول إذ كان فوزه بلقب الدورة يحسم تحقيق هدفه.

وقال جوكوفيتش بعد المباراة لموقع رابطة اللاعبين المحترفين "لقد كان أفضل في كل جزء من اللعبة. كانت مباراة سيئة جدا من جانبي، ولكن مذهلة من جانبه".

وأضاف النجم الصربي الذي كان يخوض أول بطولة له منذ هزيمته في المباراة النهائية لبطولة رولان غاروس أمام نادال قبل ثلاثة أسابيع "لقد استحق هذه النتيجة بالتأكيد".

وقال المصنف 42 الذي تمكن من إلحاق هزيمة ثقيلة بجوكوفيتش "بالتأكيد هو أفضل انتصار في حياتي. نوفاك هو الأفضل في العالم. اليوم لعبت بشكل جيد جدا".

واضاف "إنه أمر لا يصدق. إنه مدهش. لقد لعبت أفضل مباراة في حياتي. أنا سعيدة للغاية".

وخسر المصنف ثالثا النمسوي دومينيم تييم حامل اللقب امام الروسي أندري روبليف 6-7 (5-7) و2-6.

وقال الروسي المصنف ثامنا عالميا "جئت إلى هنا وليس لدي ما أخسره. لقد قدمت موسما رائعا حقا. جئت إلى هنا بلا توقعات، فقط أريد أن أبذل قصارى جهدي. للمواجهة في كل مباراة. في النهاية، أنا هنا في نصف النهائي".

وسيلعب روبليف في نصف النهائي مع الجنوب أفريقي كيفن أندرسون الفائز بدوره على الروسي الاخر دانييل مدفيديف 6-4 و7-6 (7-5)، فيما يلعب الإيطالي مع الفائز من المباراة التي تجمع بين البلغاري غريغور ديميتروف والبريطاني دانيال إيفانز.

إريال الشرق الأوسط تستضيف فعالية «بود آرت» خلال عطلة نهاية الأسبوع

قامت إريال الشرق الأوسط- إحدى أبرز العلامات التجارية العالمية في مجال منتجات الغسيل، بالدمج بين تقنية الواقع المعزز والفنون التجريدية في فعالية بود آرت الفريدة من نوعها خلال عطلة نهاية. وهدفت هذه الفعالية إلى تسليط الضوء على إريال بودز، أحدث الابتكارات في العناية بالغسيل. أقيم الحدث على مدى ثلاثة أيام، وحضره المئات من أهل الصحافة وأصدقاء العلامة التجارية في موقعين مميزين، سيتي ووك وذا بيتش في جي بي آر. وقال رامي طرشوبي ، مدير التسويق والتجارة في شركة بروكتر آند غامبل الشرق الأوسط : سعدنا برؤية الناس يتفاعلون مع إريل بودز و يستمتعون برؤية القطع الفنية مع الالتزام بالتباعد الاجتماعي خلال عطلة نهاية الأسبوع. كانت ردود الفعل رائعة، لا سيما فيما يتعلق بالدمج بين التكنولوجيا والفن التجريدي لإحياء العلامة التجارية بطريقة مبتكرة.» تم تصميم القطع الفنية من قبل فنانين محليين في دبي، بول بروير و دريمز اوف غراندور، وتم إحياء المجموعة من خلال تقنية الواقع المعزز التي تم تفعيلها على الهواتف المحمولة. احتفل هذا الحدث بسهولة استخدام إريال بودز وميزته المبتكرة 3 في 1 التي لم يسبق أن شهدت المنطقة مثله.

مواطنة إماراتية تفوز بجائزة المليون درهم نقداً من حساب التوفير كنوز من الإمارات الإسلامي

أعلن الإمارات الإسلامي، أحد المؤسسات المالية الإسلامية الرائدة في دولة الإمارات العربية المتحدة، عن أسماء الفائزين المحظوظين بجوائز حساب التوفير كنوز في سحب شهر سبتمبر 2020. فقد فازت أمل دسمال من دولة الإمارات بالجائزة الكبرى وقدرها مليون درهم نقداً، بينما كانت سيارة تسلا الجديدة كلياً من نصيب محمود شلب من المملكة الأردنية الهاشمية. وتعليقاً على فوزها، قالت أمل دسمال: يسعدني الفوز بالجائزة النقدية الكبرى من حساب التوفير كنوز. عجزت بداية عن تصديق هذا النبأ السار لدى تلقي الاتصال بشأن فوزي، وأشكر المولى عزّ وجّل والإمارات الإسلامي على تمكيني من تحقيق أحلامي. وفي هذا السياق، قال فريد الملا، نائب رئيس الخدمات المصرفية للأفراد وإدارة الثروات في الإمارات الإسلامي: بالنيابة عن الإمارات الإسلامي، أتقدم بأحر التهاني والتبريكات للأخت أمل على فوزها بجائزة المليون درهم نقداً وللأخ محمود على فوزه بسيارة تيسلا الجديدة كلياً في سحب شهر سبتمبر.

دائرة الثقافة والسياحة - أبوظبي تفتتح الموسم الجديد لمنتزه جبل حفيت الصحراوي

أعلنت دائرة الثقافة والسياحة – أبوظبي إطلاق الموسم الجديد لمنتزه جبل حفيت الصحراوي، الوجهة الترفيهية والثقافية الأحدث في أبوظبي، والتي تم افتتاحها رسمياً في فبراير من هذا العام. ويستقبل موسم المنتزه ، الذي يقع عند سفح جبل حفيت في منطقة العين، الزوار اعتباراً من اليوم 1 نوفمبر 2020 وحتى شهر أبريل 2021، متيحاً للضيوف الاستمتاع بمزيج غني من التجارب التاريخية والثقافية والمعالم الطبيعية المدهشة، والتي تتنوع بين الأجواء الجبلية والصحراوية والمواقع الأثرية. يضم منتزه جبل حفيت الصحراوي مجموعة بارزة ومتنوعة من مناطق الجذب، من بينها المدافن التي تعود إلى أكثر من خمسة آلاف عام، والتي تعتبر من أشهر البقايا الأثرية في الدولة وتشهد على التاريخ الغني للبلاد، وتعد دليلاً على الاستيطان البشري الضارب في القدم بالمنطقة. ويحظى المنتزه كذلك بمحيط طبيعي مذهل يلبي رغبة عشاق الأنشطة التفاعلية في الهواء الطلق، حيث يمتد على مساحة تسعة كيلومترات من التضاريس الرائعة حول سفح جبل حفيت الذي يعتبر واحداً من أعلى الجبال في دولة الإمارات العربية المتحدة. وبهذه المناسبة، قال سعادة سعود الحوسني، وكيل دائرة الثقافة والسياحة – أبوظبي بالإنابة: تعد زيارة جبل حفيت بمثابة رحلة في أعماق التاريخ الإماراتي، حيث يجمع منتزه جبل حفيت الصحراوي إرثاً استثنائياً من تاريخ المنطقة مع مجموعة من الأنشطة الخارجية الملائمة للزوار من جميع الأعمار والإمكانات.

باخرة إماراتية عملاقة تحصد الرقم القياسي العالمي لأكبر باخرة خشبية عربية في العالم

حطمت الباخرة الإماراتية «عبيد»، نسبة إلى الوالد عبيد جمعة بن ماجد الفلاسي، وهو بحّار وصانع بواخر إماراتي، الرقم القياسي العالمي لأكبر باخرة خشبية عربية في العالم، وفقاً لما ذكرته غينيس للأرقام القياسية، السلطة الرسمية لرصد وتسجيل الأرقام القياسية في العالم.

وبلغ أبعاد هذا الصرح المتحرك العملاق 91.47 متر طولاً و 20.41 عرضاً. وسجلت الإمارات هذا الإنجاز الجديد باسم شركة ماجد عبيد بن ماجد الفلاسي وأولاده، وذلك بعد عقود من العمل في تجارة القوارب التجارية في خور دبي.

وتطلب العمل على هذه الباخرة سنوات طويلة، ولم يكن في بداية الأمر مبنياً على رؤية هندسية واضحة أو مخططات مسبقة، إلا أن هذه الرؤية تطورت مع السنين. حيث يصف الحرفيون العاملون على هذه الباخرة بأنهم يمتلكون الخبرة في فن صناعة البواخر.

وبتقريب فرضي، فإن موازنة هذه الباخرة طولياً على قوس مقدمتها سيجعلها تنتصب بطول يعادل طول ساعة بيغ بين الشهيرة في لندن. ويقول السيد ماجد عبيد الفلاسي، الذي يبلغ من العمر حالياً 52 عاماً، بأن نيته لم تكن تحقيق الإنجاز للحصول على اللقب العالمي وحسب، وإنما إكراماً لوالده المتوفى عبيد جمعة بن ماجد الفلاسي. ويضيف: نحن الإماراتيين، آباؤنا كانوا غواصين، وأسلافنا عملوا في البحر معظم حياتهم. فوالدي شخصياً عمل في مهنة صناعة البواخر طول عمره. هذه الباخرة هي تقديري له ولدولتي الإمارات التي تطمح دائماً لأن تكون في الصدارة وفي مقدمة دول العالم في مختلف

فستيفال بلازا يقدّم دروس يوغا مجانية لضيوفه

عشاق الحماس على موعد مع شهر من التمارين المستوحاة من ثقافة الزن اليابانية لتعزيز نشاطهم الجسدي والنفسي

كشف فستيفال بلازا، مركز التسوق المحلّي البارز، عن تقديم جلسات يوغا مجانية كل يوم خلال تحدّي دبي للياقة، مما يضمن لجميع الزوار الاستمتاع بساعة كاملة من تمارين الزن التي تحفز على الاسترخاء البدني والذهني قبل بداية يومهم في مدينة تشتهر بنمط حياتها الصاخب.

حيث يحتفي تحدي دبي للياقة بالرشاقة والصحة البدنية تحت إشراف دائرة السياحة والتسويق التجاري بدبي، ويهدف منذ إطلاقه عام 2017 إلى تشجيع سكان المدينة على إتمام 30 دقيقة من الأنشطة يومياً لمدة 30 يوماً. ويشمل تحدي دبي للياقة برنامجاً من فعاليات اللياقة الممتعة والفعاليات الترفيهية التي تتمحور حول الصحة على مدى شهر كامل، للمحافظة على نشاط وحيوية سكّان دبي. وتسعى هذه الفعاليات لتشجيع سكان دبي على ممارسة الرياضة وتحفيزهم على اتباع أسلوب حياة صحي ونشيط. ينطلق تحدي دبي للياقة في نسخته لهذا العام في كافة أنحاء الإمارة من 30 أكتوبر حتى 28 نوفمبر، وتبدأ جلسات اليوغا في فستيفال بلازا بين الساعة 7 و8 صباحاً طيلة أيام التحدي.

متحف سيلفي كينغدوم يستقبل حيواناتكم المدللة

أعلن متحف سلفي كينغدوم Selfie Kingdom ، أول متحف سيلفي خاص في دبي ، عن تقديم تجربة تصوير إبداعية و مثيرة لأصحاب الحيوانات الأليفة. يحتوي المركز الذي تم إطلاقه في يناير كانون الثاني على ثلاث صالات وخلفيات عرض جديدة تضم ما مجموعه سبعة عشر منصة عرض بخلفيات بصرية وحامل موبايل ومساعد تصوير يتم التحكم فيه عن بُعد. ويمكن لأصحاب الحيوانات الأليفة الاستمتاع بالتقاط صور سيلفي غير محدودة ،وإنشاء مقاطع فيديو على منصات يوتيوب وتيك توك من خلال خلفيات و غرف عرض محددة. و سوف يوفر المتحف لأصحاب الحيوانات الأليفة سواء كانت من ذوات الفراء أو الريش أو الحراشف من خلال تقديم الخيارات المختلفة من القص والعناية وتدليل الحيوانات و تجربة جديدة ومثيرة لفن التصوير ، وإنشاء ملفات صور شخصية وعائلية أو مقاطع فيديو تذكارية صالحة للعرض على منصة انستغرام.

القرية العالمية تستقبل ضيوفها بعالم من الروائع في موسم الاحتفال باليوبيل الفضي

استضافت القرية العالمية، أحد أكبر المنتزهات الثقافية في العالم والوجهة العائلية الأولى للثقافة والتسوق والترفيه في المنطقة، ضيوفها في افتتاح موسمها الخامس والعشرين، والذي يمتد لـ25 أسبوعاً احتفالاً باليوبيل الفضي. وكانت الأشهر القليلة السابقة قد شهدت اهتماماً واسع النطاق من قبل ضيوف القرية العالمية، الذين أظهروا حماساً غير مسبوق للتعرف على البرامج والعروض الثقافية والترفيهية للموسم. وتنطلق فعاليات الوجهة العالمية في موسم حافل بالمفآجات الفريدة، في أجواء مليئة بالمتعة والإثارة تجمع العالم في بيئة عائلية ترفيهية وعلى مساحة خارجية ضخمة ومفتوحة في الهواء الطلق. واستقبلت القرية العالمية ضيوفها بعاصفة من نثارة الورق الفضي اللون احتفالاً ببداية موسم اليوبيل الفضي، تعزيزاً لأجواء الاحتفالات وتفاؤلاً بموسم مليء بأجواء ترفيهية وعالم من الروائع. وعكست الأجواء الاحتفالية رسالة القرية العالمية في مد الجسور بين الحضارات وجمع الثقافات العالمية في مكان واحد، وتوفير تجارب ترفيهية تحاكي ألوان العالم وتجسد غنى الثقافة الإنسانية في المأكل والملبس والموسيقى والحرف اليدوية والمنتجات الفريدة وغيرها من الملامح التي تشكل مجموعة العادات والتقاليد لكل ثقافة. وتستعد الوجهة الرائدة لتنظيم حفل موسيقي عالمي هو الأول من نوعه على الإطلاق في 30 أكتوبر القادم بمناسبة افتتاح موسم اليوبيل الفضي الخامس والعشرين، تحييه الفرقة العالمية المتخصصة في موسيقى الروك روكن 1000 - Rockin1000. وسيشهد الحفل الذي تم تنظيمه بالتعاون مع شبكة الإذاعة العربية وطيران الإمارات وفندق جميرا بيتش مشاركة 2،500 من الفنانين والموسيقيين افتراضياً ينتمون إلى أكثر من 80 دولة، تجسيداً لقوة الروابط الإنسانية والتنوع الثقافي، حيث سيتم عرضها على المسرح الرئيسي للقرية العالمية، وبثّها مباشرةً عبر صفحة القرية العالمية الرسمية على اليوتيوب. ويعتبر هذا الحفل باكورة الفعاليات الموسم الخامس والعشرين التي سيستمتع بها الضيوف على امتداد 176 يوماً.

قصر الإمارات يعين مديرًا جديدًا لقسم المأكولات والمشروبات

أعلن قصر الإمارات، الفندق الفاخر من فئة خمس نجوم في أبوظبي، عن تعيين السيد توم كوجي مديرًا جديدًا لقسم المأكولات والمشروبات. ويتمتع توم بخبرة واسعة تفوق 12 عامًا في مجال إدارة قسم المأكولات والمشروبات. فقبيل انضمامه إلى قصر الإمارات، تولى إدارة قسم المأكولات والمشروبات في فندق لاندمارك مانداريـن أوريانتال في هونغ كونغ. وبداية في عام 2016، تم تعيينه مساعدًا لمدير قسم المأكولات والمشروبات في إدارة المشاريع ذاك العام، الأمر الذي ساهم في تنمية شغفه بالأفكار والمشاريع المتعلقة بالمأكولات والمشروبات. كما كان أيضًا عضوًا في الجيل الأول من لجنة العلميات الموازية POPCO لدى مانداريـن أورينتال في الفترة ما بين العامين 2017 و 2019.

مغامرات مرحة ومسارات مليئة بالتشويق خلال مناسبة الهالوين هذا العام في بلوواترز

قامت بلوواترز، الوجهة المميزة والتي احتضنت عجلة عين دبي الترفيهية الضخمة، بتوفير مسار خاص لفعالية تريك أور تريت لتمكين زوار الوجهة من الاحتفال بمناسبة الهالوين وقضاء أمتع الأوقات .

وبإمكان الزوار الدخول إلى الخريطة الرقمية لمسار تريك أور تريت الرائع في بلوواترز خلال عطلة نهاية الأسبوع عبر مسح كود QR المعروض في أنحاء الوجهة.

كما يمكن الاطلاع على الخريطة عبر الموقع الإلكتروني لبلوواترز.

وشملت المنافذ المشاركة في هذه الفعالية كلاً من مطعم بسانتي، وجيلي بيلي، وكتش أب، ولندن سلايد، وميتس آند تريز، وميريكا كافيه، وبويرتو 99، ومقهى سيدولوجي، وسكارليت بيكري، وذيس إز هوت دوج، وتيتي، وأون ديمانش أ باريس.

جميع فنادق ماجد الفطيم تحصل على الشهادة العالمية الكرة الأرضية الخضراء لأفضل أداء للاستدامة

أعلنت ماجد الفطيم، الشركة الرائدة في مجال تطوير وإدارة مراكز التسوق والمدن المتكاملة ومنشآت التجزئة والترفيه في منطقة الشرق الأوسط وأفريقيا وآسيا، حصول جميع الفنادق التابعة لها في منطقة الشرق الأوسط على شهادة الكرة الأرضية الخضراء التي تعد أعلى شهادة عالمية متخصصة في تكريم التميز في جهود الاستدامة، بما يعكس التزام الشركة بتبني معايير ومبادئ الاستدامة والارتقاء بها في المنشآت التابعة لها. وحازت الفنادق التابعة لشركة ماجد الفطيم على شهادة الكرة الأرضية الخضراء، تكريماً لتميزها وجهودها في تطبيق نظام خاص بإدارة الاستدامة الشاملة على المدى الطويل، والذي يستجيب لقضايا البيئة والمجتمع والثقافة والصحة والسلامة. وتستخدم فنادق ماجد الفطيم أحدث الحلول التقنية المتطورة لتقليل بصمتها الكربونية وهدر الطعام، بالإضافة إلى ترشيد استهلاك المياه، وهي حلول تتميز بقيمتها التراكمية وقابليتها لمواصلة التحديث بما يحقق فوائدها التجارية على المدى القصير والمتوسط والطويل. ومن بين أبرز منشآت الضيافة التي حصلت على هذه الشهادة العالمية المرموقة كل من؛ فندق ماريوت ألوفت ديرة سيتي سنتر بدبي، وهيلتون جاردن إن مول الإمارات، وفندق أيبس دبي الرقة، وأيبس ديرة سيتي سنتر، وأيبس مول الإمارات، وفندق كمبينسكي مول الإمارات بدبي، ولو ميريديان البحرين سيتي سنتر، وفندق بولمان دبي سيتي سنتر ريزيدنس، وبول مان ديرة سيتي سنتر، وفندق نوفوتيل دبي ديرة سيتي سنتر، وفندق نوفوتيل سويتس مول الإمارات، وفندق شيراتون مول الإمارات، وفندق ماريوت ويستن البحرين سيتي سنتر.

الأحد 1 نوفمبر 2020 م - العـدد 13076
Sunday 1 November 2020 - Issue No 13076

الفجر

يومية ـ سياسية ـ مستقلة
تصدر عن دار الفجر للصحافة والطباعة والنشر والتوزيع

رئيس التحرير:
عبيد حميد المزروعي
email:obaid@alfajrnews.ae

مدير التحرير:
د. شريف الباسل
email:bassel@alfajrnews.ae

المكتب الرئيسي أبوظبي : هاتف:4488300
دبي: هاتف:2217155 – فاكس: 2210070
العين : هاتف:7663631 – فاكس: 7666518

المراسلات: ص.ب :505
email:editors@alfajrnews.ae

طبعت بمطابع الفجر- التوزيع:

850 ألف فيروس قد تنتقل من الحيوانات إلى البشر

حذر فريق من 22 عالما، من احتمال وجود ما يصل إلى 850 ألف فيروس غير مكتشف حتى الآن في الطيور والثدييات، يمكن أن تصيب البشر في يوم من الأيام.

وتم التوصل إلى التقرير، من خلال ورشة عمل ضمت 22 خبيرا في مجالات الأحياء والبيئة وخبراء الأمراض، تحت مظلة "المنبر الحكومي الدولي للعلوم والسياسات في مجال التنوع البيولوجي وخدمات النظام الإيكولوجي".

وحذر العلماء في تقريرهم، من أن هناك ما بين 540 و850 ألف فيروس لا يزال غير مكتشف حاليا في الطيور والثدييات، مثل الخفافيش والقوارض على سبيل المثال، والتي يمكن أن تكون لها القدرة على إصابة الخلايا البشرية. وتتزايد مخاطر مثل هذا الانتشار بسرعة، مع ظهور أكثر من خمسة أمراض جديدة بين البشر كل عام، يمكن لأي منها أن تتحول إلى وباء. واعتبر فريق العلماء الدولي، أنه بدون اتخاذ إجراءات لحماية الحياة البرية، فإن البشر "سيواجهون أوبئة أكثر تواترا وسوءا". وشددوا على أن هناك حاجة إلى حدوث "تحول" لمنع ظهور الأمراض حيوانية المنشأ، بدلا من الاستجابة لها بتدابير الصحة العامة واللقاحات الجديدة.

وهذا التحول يستدعي إنهاء "الاستغلال غير المستدام للبيئة"، بما في ذلك إزالة الغابات وتجارة واستهلاك الحيوانات البرية، وفق ما ذكرت صحيفة "ديلي ميل" البريطانية. وتشمل التدابير الموصى بها، فرض ضرائب على اللحوم ومنتجات الماشية، والحد من تجارة الحيوانات البرية خاصة الأنواع "عالية المخاطر"، وتوفير جهود حماية أفضل. وقدّر الخبراء أن مثل هذه الخطوات ستكلف ما بين 40 إلى 58 مليار دولار سنويا، لافتين إلى أن هذا "جزء بسيط" من تكلفة مكافحة الأوبئة مثل كورونا.

يدونون على جدار الأمل أمنياتهم

يطلق سكان ليما العنان لأمنيات يرغبون في تحقيقها بعد انحسار الوباء، مدوّنين إياها على ما يعرف بـ "جدار الأمل" حيث يعربون مثلا عن رغبتهم في "عدم وضع الكمّامة" و"تقبيل الوالدين" وارتياد الشواطئ والنوادي" "عندما تنتهي" جائحة كوفيد19-.

وبات "جدار الأمل" هذا المؤلّف من لوحي أرداوز كتبت عليهما بالطبشور قرابة 5 آلاف أمنية معلما بارزا في منطقة ميرافلوريس جنوب العاصمة حيث تعيش 10 ملايين نسمة.

ومع حلول الربيع في النصف الجنوبي من الكرة الأرضية وانتهاء تدابير العزل العام، راح سكان ليما يتفسّحون مجددا في متنزّهين نصب فيهما اللوحان. ويحلو لهم أن يتوقّفوا لقراءة ما كتبه آخرون من أمنيات. وكُتب بالطبشور الزهري "أريد رؤية عائلتي في إيطاليا مجددا" وباللون البنفسجي "أريد المشي بحرّية دون كمّامة". وفي بادئ الأمر، وضع اللوحان الأسودان الكبيران البالغ طولهما 8 أمتار وارتفاعهما 3 أمتار لإكمال جملة تبدأ بـ "أريد" على سطر واحد. ولكن سرعان ما امتلأت أسطرهما الـ 98 وغُطّي كلّ شبر فيهما. ويقول أليخاندرو ديلغادو المسؤول عن منظمة "سوياي كوليكتف" غير الحكومية التي نظّمت هذه المبادرة إن "الخوف مُعدٍ وكذلك الأمل".

الممثلة لوري لافلين تبدأ فترة سجنها

بدأت الممثلة الأميركية لوري لافلين عقوبة السجن لمدة شهرين في كاليفورنيا بعد اعترافها بالتآمر لارتكاب عمليات احتيال في إطار فضيحة واسعة تتعلق بدفع أثرياء رشى لإدخال أبنائهم إلى جامعات أميركية عريقة. ونقلت لافلين المعروفة خصوصا بدورها في مسلسل "فول هاوس" الذي عرض خلال لثمانينات والتسعينات، إلى سجن فدرالي لا يخضع لحراسة شديدة في دبلن في شرق سان فرانسيسكو. وكانت هي وزوجها المصمم موسيمو جانولي من بين حوالى 50 شخصا وجهت إليهم اتهامات في عملية احتيال لتأمين أماكن لأولادهم في جامعات أميركية مرموقة. وكان حكم على فيليسيتي هافمان، وهي من أوائل الأهل الذين أقروا بالذنب، بالسجن أسبوعين. وقد أمضت في نهاية المطاف 11 يوما خلف القضبان في تشرين الأول/أكتوبر الفائت. وأمرت لافلين (56 عاما) بتسليم نفسها لمكتب السجون الأميركي قبل 19 تشرين الثاني/نوفمبر. وهي ستخضع إثر خروجها من السجن لمراقبة دائمة لفترة سنتين. كما سيتعين عليها تقديم مئة ساعة من أعمال المنفعة العامة.

وأقرت الممثلة وزوجها بالذنب في أيار/مايو بتهمة إجراء تحويلات مصرفية بقصد التزوير. وقد اتُّهم الزوجان بدفع 500 ألف دولار لوسيط لضمان تسجيل ابنتيهما في جامعة كاليفورنيا الجنوبية (يو أس سي). وبتدبير من مخطط العملية وليام سينغر، جرى تقديم الابنتين على أنهما تصلحان لتكونا في فريق الجامعة لرياضة التجذيف، رغم أنهما لا تمارسان هذا النشاط.

مدام توسو.. نبوءة ألمانية بالفائز بالانتخابات الأميركية

تخلص فرع برلين من متحف الشمع المعروف باسم متحف مدام توسو من تمثال في أحد أروقته، في خطوة بدا أنها تقصد التنبؤ بنتيجة الانتخابات الرئاسية الأميركية التي تجرى الثلاثاء المقبل. وفيما بدا أيضا أنها إهانة أخرى مقصودة، تم التخلص من تمثال الرئيس الأميركي دونالد ترامب، الذي كان قبل الرئاسة نجما لبرامج تلفزيون الواقع، بينما جرى الاحتفاظ بتمثال مهندم ولامع لسلفه باراك أوباما الذي كان يعتبر المستشارة الألمانية أنجيلا ميركل من أقرب حلفائه.

الممثلة السورية كندة علوش تصل إلى حفل اختتام الدورة الرابعة من مهرجان الجونة السينمائي ، في منتجع الجونة المصري المطل على البحر الأحمر. ا ف ب

أميركية تدلي بصوتها قبل أن تضع جنينها

لم تسمح سيدة في ولاية فلوريدا الأميركية لمخاضها أن يحول دون إدلائها بصوتها في الانتخابات.

وسائل الإعلام المحلية نقلت عن مسؤولي الانتخابات في مقاطعة أورانج القول، إن السيدة كانت في مرحلة المخاض بالفعل عندما وصلت مع زوجها إلى مركز الاقتراع.

قالت كارين بريسينيو غونزاليس إحدى موظفي مركز الاقتراع، إن الزوج طلب بطاقة اقتراع لزوجته، وأبلغ الموظفين لاحقا أنها في السيارة، وإنها مرحلة المخاض لكنها ترفض التوجه للمستشفى قبل أن تدلي بصوتها.

أضافت كارين أنها هرعت للخارج لإعطاء المرأة بطاقة الاقتراع والتحقق من هويتها.

ظنت كارين أن السيدة ستملأ بطاقة الاقتراع في وقت لاحق، ولكنها فوجئت بالسيدة تملأ البيانات وهي تمارس بصعوبة تمرين التحكم في التنفس.

قالت موظفة مركز الاقتراع إيلين ديليز إن الزوجين لم يذكرا سبب انتظار المرأة حتى تدخل مرحلة المخاض كي تدلي بصوتها.

أضافت ديليز "ربما أرادت الحضور شخصيا في وقت ما، ولهذا كانت تنتظر، من يدري.. لكنها لم ترد الذهاب للمستشفى قبل أن تدلي بصوتها".

قال ديليز إن الحادث غير المتوقع رسم الابتسامة على وجوه جميع موظفي مركز الاقتراع.

قالت ديليز: "نحن مشغولون للغاية، لكن عندما يحدث شيء كهذا، فإنه يشيع البهجة طيلة اليوم، كل دورة انتخابات تأتي حاملة قصة قصيرة رائعة لنا".

السكان مذهولون.. بناية تتحرك من موقعها

فوجئ سكان مدينة شنغهاي الصينية، في أكتوبر الماضي بعدما لاحظوا أن بناية قديمة قد تحركت من مكان إلى آخر، بمشاركة عدد من العمال.

وبحسب ما نقلت "سي إن إن"، فإن هذا المبنى؛ وهو عبارة عن مدرسة ابتدائية يصل عمرها إلى 85 سنة، تم رفعها من الأساس، ثم جرى نقلها عبر تقنية جديدة تعرف بـ"آلة المشي".

وحرصت السلطات على نقل هذه المدرسة من مكان إلى آخر، في إطار الحفاظ على التراث والمباني التاريخية عوض القيام بهدمها وتشييد مبنى آخر.

وأوضح المسؤول عن تنفيذ المشروع، لان ووجي، أن المهندسين وضعوا ما يقارب 200 دعامة متحركة تحت المبنى الذي يضم خمسة طوابق.

وتؤدي هذه الدعامات دورا شبيها بساقي الإنسان الآلي (الروبوت)، بعد الانقسام إلى مجموعتين تتولى إحداهما الرفع فيما تقوم الأخرى بالإنزال.

في غضون ذلك، جرى تزويد المبنى بمستشعرات من أجل رصد الطريقة التي يتحرك بها المبنى صوب الأمام.

وكانت شركة "شنغهاي إيفولوشن شيفت" الصنيية قد تمكنت من تطوير هذه التقنية الثورية في سنة 2018.

وقال المسؤول عن المشروع إن الأمر يشبه تزويد المبنى بعكاز حتى يتكئ عليه ويتمشى.

وأورد بيان صادر عن مقاطعة هوانغ بو، أن مدرسة "لاجينا" الابتدائية شيدت في سنة 1935 وتحولت إلى معلم معروف في المدينة.

هذه هي حقيقة حمل جينيفر غارنر

أثارت النجمة جينيفر غارنر جدلاً بين متابعيها عبر صفحتها الخاصة على أحد مواقع التواصل الاجتماعي، بعد أن نشرت صورة لها وهي تحتضن الـ"pumpkin" احتفالاً بـ"Halloween"، وعدّ البعض أنها بطريقة غير مباشرة تعلن حملها.

وكانت معظم تعليقات متابعي غارنر تسألها عن ما إذا كانت حاملا أم لا، ويرجع ذلك كونها وضعت "القرع" مباشرة أمام بطنها، وكأنها ترغب في إخفاء بطنها المنتفخ بسبب الحمل، بينما علّق أحد المتابعين ليؤكد أنها ستعلن قريباً حملها.

يُذكر أن عدسات كاميرات الباباراتزي التقطت مؤخراً صوراً لغارنر مع النجم برادلي كوبر، وذلك خلال استمتاعهما بعطلتهما على شاطئ البحر، إضافة لابنة كوبر، التي تبلغ من العمر 3 سنوات.

نيزك سقط في إفريقيا يقدم كشفا مدهشا عن المريخ

قال علماء فلك، مؤخرا، إن تحليل نيزك تم العثور عليه في الصحراء الأفريقية، كشف عن وجود الماء على سطح كوكب المريخ قبل 4.4 مليارات سنة. وبحسب صحيفة "ديلي ميل" البريطانية، فإن الباحثين توصلوا إلى هذه النتيجة بعدما قاموا بتحليل التركيبة المعدنية للنيزك القادم من المريخ ويعرف في الوسط العلمي بـ"NWA 7533"، منذ العثور عليه في 2012. وكشف التحليل عن وجود آثار لعملية الأكسدة التي يحتمل أن تكون قد حصلت بالتزامن مع تشكل المياه.

وكان هذا النيزك الذي يزن 84 غراما قد سقط شمال غربي القارة الأفريقية، بعدما تحطمت صخرة سماوية عند دخول الغلاف الجوي للأرض. وكان علماء الفلك على دراية بأن الماء وُجد على كوكب المريخ، لكن تقديرهم الزمني كان يرجح وجوده قبل 3.7 مليار سنة.

لكن تحليل النيزك الجديد ورصد تركيبته المعدنية، جعلا الباحثين يعيدون النظر، لأن الماء كان موجودا قبل 700 ألف سنة من التاريخ الذي كنا نرجحه. وفي حال لم يكن ثمة ماء على المريخ قبل هذا التاريخ الجديد الذي حدده العلماء، فإنه من الوارد أن يكون السائل قد ظهر نتيجة التفاعلات التي رافقت تشكل الكوكب.

وبوسع هذا الاكتشاف المتعلق بالماء، أن يقدم خدمة للنظريات التي تتحدث عن وجود حياة خارج كوكب الأرض.

وفي سنة 2013، قدر العلماء عمر النيزك الذي سقط من المريخ بـ4.4 مليون سنة، ليكون بذلك أقدم نيزك من الكوكب الأحمر على الإطلاق.

وربما يتساءل كثيرون حول الطريقة التي يعرف بها علماء الفلك أن أصل نيزك معين يعود إلى المريخ. ويوضح الباحثون المختصون أنهم يقومون بهذا الأمر، بفضل إجراء مقارنة مع عينات تم جلبها من كوكب المريخ عن طريق بعثة فضائية أميركية في السبعينيات.

قارب لدراسة البكتيريا في سوائل الجسم

أنشأ باحثون بريطانيون قارباً صغيراً مطبوعاً بتقنية الطباعة ثلاثية الأبعاد يبلغ سمكه حوالي ثلث سمك شعرة الإنسان لمتابعة البكتيريا المعروفة باسم السابحات الدقيقة لفهم كيفية عملها بشكل أفضل. وأنتج باحثون من جامعة ليدن القارب الصغير المسمى Benchy the tugboat باستخدام تقنية جديدة تسمح له بالسباحة خلف الجزيئات الصغيرة، ومن المقدمة إلى المؤخرة، يبلغ طول هذا القارب الصغير 30 ميكرومتراً أو حوالي 0.001 بوصة، ويتطلب مجهراً إلكترونياً لالتقاط صورة له بالكامل. ويقول الفريق إن هذا القارب المطبوع بتقنية ثلاثية الأبعاد يمكن تصميمه لتوصيل الأدوية المستهدفة داخل الجسم أو تشخيص الحالات المرضية.

يصدم سيارته بأحد أبواب المسجد الحرام

باشرت الجهات الأمنية في إمارة منطقة مكة المكرمة التحقيق في حادثة ارتطام سيارة، مساء أمس الأول الجمعة بأحد أبواب المسجد الحرام نتيجة انحرافها أثناء سيرها بسرعة عالية في أحد الطرق المحيطة بالساحة الجنوبية بالمسجد الحرام.

وأوضح المتحدث الرسمي لإمارة منطقة مكة، سلطان الدوسري، أنه عند الساعة 10:30 مساء أمس الأول الجمعة باشرت الجهات الأمنية في مكة حادثة ارتطام سيارة بأحد أبواب المسجد الحرام.

وأشار الدوسري إلى أن الحادث وقع نتيجة انحراف السيارة أثناء سيرها بسرعة عالية في أحد الطرق المحيطة بالساحة الجنوبية بالمسجد الحرام.وقال المتحدث إنه لم يصب أي شخص بأذى نتيجة الحادث، وفقا لوكالة الأنباء السعودية "واس".

وأضاف الدوسري أنه "اتضح أن الشخص بعد القبض عليه أنه مواطن وبحالة غير طبيعية، وتجري إحالته للنيابة العامة".

عمرك 40 عاما أو أقل.. تعال إلى القرية وخذ 40 ألف إسترليني

تكافح العديد من المناطق الإيطالية، خصوصا الأرياف والقرى، من أجل البقاء مع استمرار هجرة المزيد من السكان المحليين إلى المدن، الأمر الذي دفع هذه المناطق إلى تقديم عروض مغرية من أجل تشجيع الناس على الانتقال إليها.

لكن حتى لا تعاني من الصدمة، عليك عزيزي القارئ أن تعرف الشروط الواجب توافرها مقابل الحصول على هذه الصفقة المجزية، وفقا لصحيفة الصن البريطانية.

ولعل أبرز شرط هو أن يكون عمر المتقدم للحصول على هذا العرض أقل من أربعين عاما، والتقيد بالإقامة في المنطقة المعنية لمدة 5 سنوات.

لكن الشرط الأبرز، طبعا لغير الإيطاليين أو الأوروبيين، هو القدرة على الحصول على إقامة في الدولة الأوروبية المتوسطية.

العرض، الذي يصل إلى 40 ألف جنيه استرليني والمستمر لغاية 15 نوفمبر المقبل، هذه المرة مقدم من قرية إيطالية تبعد إلى الشرق من العاصمة روما نحو ساعتين، واسمها سانتو ستيفانو دي سيسانيو ويقدر عدد سكانها حاليا بنحو 115 نسمة فقط، نصفهم من كبار السن.

ولا يقتصر العرض على هذا المبلغ، فحسب، بل هناك أيضا عرض إيجار أرخص بكثير عند العيش في القرية الواقعة أعلى التل والتي تبعد ساعتين عن روما. وتحاول قرية سانتو ستيفانو دي سيسانيو الصغيرة تشجيع المزيد من الناس على الانتقال والعمل من المستوطنة، من خلال توفير المزيد من الحوافز، فالصفقة تتألف من أجر شهري للسنوات الثلاث الأولى، يصل إلى 8000 يورو، أو ما يعادل 7200 جنيه استرليني سنويا. سيتم أيضا تقديم منحة لمرة واحدة قدرها 20000 يورو، نحو 18000 جنيه إسترليني، لأي شخص يبدأ نشاطا تجاريا جديدا يساعد البلدة، كما هو الحال في صناعة المواد الغذائية أو الخدمات.

بينما تتضمن الصفقة أيضا صفقة على عقار مستأجر، لم يتم تحديد هذا بعد بشأن المبلغ الذي سيدفعه السكان المحليون الجدد.

باريس جاكسون تُطلق أوّل أغنية فردية

طرحت باريس جاكسون ابنة ملك البوب الراحل مايكل جاكسون، أول أغنية فردية لها على قناتها الرسمية على يوتيوب، بعنوان "let down" ، وقد صورتها على طريقة الفيديو كليب.

وتلقّت باريس عددا كبيرا من التهاني من قبل المتابعين على عملها الغنائي الجديد.

الجدير ذكره ان باريس كشفت مؤخرا بأنها عانت من سوء المعاملة أثناء وجودها في مدرسة بروفو كانيون لتعديل سلوكها في سن المراهقة.

وشاركت باريس رسالة عبر حسابها الخاص تقول فيه: "أنا أيضاً ذهبت إلى مدرسة داخلية لتعديل السلوك لمدة عامين تقريباً عندما كنت مراهقة، حيث شخصت بعدها باضطراب ما بعد الصدمة بسبب المدرسة ولا أزال أعاني من الكوابيس ومشاكل الثقة".

تطوير لقاح يقي من كورونا باستخدام ديدان القز

طور باحثون من جامعة كيوشو اليابانية وشركة تصنيع معدات طبية في البلاد، اختباراً للأجسام المضادة لفيروس كورونا المستجد باستخدام ديدان القز. وتشتهر جامعة كيوشو تشتهر بأبحاثها حول ديدان القز، التي تعمل عليها منذ أكثر من مئة عام.

وكان المروج للاختبار الجديد هو البروفيسور تاكاهيرو كوساكابي وفريقه، حيث اكتشفوا أن نوعاً معيناً من ديدان القز ينتج بروتيناً يستخدم في إنتاج لقاح محتمل لكورونا، يعملون عليه منذ شهور.

وبعد فترة وجيزة من انتشار فيروس كورونا المستجد، نجح فريق بقيادة كوساكابي في زراعة بروتين صناعي داخل دودة قز لها هيكل مماثل لبروتين موجود على سطح فيروس (سارس- كوف 2).

واستخدمت الشركات هذا البروتين الاصطناعي لتطوير مجموعة أدوات للكشف عن وجود أجسام مضادة لـ (كوفيد19-) في الدم.

ويتطلب مثل هذا الاختبار إرسال عينة دم صغيرة بالبريد إلى الشركات القائمة على الاختبار، وذلك حسب التفاصيل التي نشرتها وكالة الأنباء المحلية "كيودو" أمس السبت.

ويستغرق الإعلان عن نتائج الاختبار حوالي أسبوع، وتستهدف الخدمة، التي تعمل منذ منتصف أكتوبر (تشرين الأول)، الشركات والمؤسسات.